



**แผนพัฒนาท้องถิ่น  
(พ.ศ.2566 - 2570)  
แก้ไข ครั้งที่ 2  
ประจำปี พ.ศ.2566**

**องค์การบริหารส่วนตำบลเขาทะลุ  
อำเภอสวี จังหวัดชุมพร**



ประกาศองค์การบริหารส่วนตำบลเขาทะเล  
เรื่อง ประกาศใช้แผนพัฒนาท้องถิ่น (พ.ศ.๒๕๖๖ - ๒๕๗๐) แก้ไข ครั้งที่ ๒/๒๕๖๖

\*\*\*\*\*

ตามที่กระทรวงมหาดไทยแจ้งให้องค์กรปกครองส่วนท้องถิ่นดำเนินการแก้ไขแผนพัฒนาท้องถิ่น (พ.ศ.๒๕๖๖ - ๒๕๗๐) ภายในหนึ่งร้อยยี่สิบวันนับแต่มีราชกิจจานุเบกษาประกาศใช้แผนพัฒนาเศรษฐกิจและสังคมแห่งชาติฉบับที่ ๑๓ (พ.ศ.๒๕๖๖ - ๒๕๗๐) หากดำเนินการไม่แล้วเสร็จเป็นดุลยพินิจของผู้บริหารท้องถิ่น เพื่อให้องค์กรปกครองส่วนท้องถิ่นนำแผนพัฒนาเศรษฐกิจและสังคมแห่งชาติฉบับที่ ๑๓ (พ.ศ.๒๕๖๖ - ๒๕๗๐) ปรับใช้ในส่วนที่สอดคล้องหรือเชื่อมโยงกับการพัฒนาท้องถิ่น โดยนำข้อ ๔ และข้อ ๒๑ แห่งระเบียบกระทรวงมหาดไทยว่าด้วยการจัดทำแผนพัฒนาขององค์กรปกครองส่วนท้องถิ่น พ.ศ.๒๕๔๘ และแก้ไขเพิ่มเติมถึง (ฉบับที่ ๓) พ.ศ.๒๕๖๑ มาปฏิบัติโดยอนุโลม

อาศัยอำนาจตามในข้อ ๔ และข้อ ๒๑ แห่งระเบียบกระทรวงมหาดไทย ว่าด้วยการจัดทำแผนพัฒนาขององค์กรปกครองส่วนท้องถิ่น พ.ศ.๒๕๔๘ แก้ไขเพิ่มเติมถึง (ฉบับที่ ๓) พ.ศ.๒๕๖๑ และหนังสือสั่งการที่เกี่ยวข้อง องค์การบริหารส่วนตำบลเขาทะเล จึงขอประกาศใช้แผนพัฒนาท้องถิ่น (พ.ศ.๒๕๖๖ - ๒๕๗๐) แก้ไขครั้งที่ ๒/๒๕๖๖ เพื่อเป็นกรอบและแนวทางในการพัฒนาองค์การบริหารส่วนตำบลเขาทะเลต่อไป

ทั้งนี้ ตั้งแต่บัดนี้เป็นต้นไป

ประกาศ ณ วันที่ ๒๗ เดือน มีนาคม พ.ศ.๒๕๖๖

(นายสุรเชษฐ์ ไทยสวี)

นายกองค์การบริหารส่วนตำบลเขาทะเล

## คำนำ

อาศัยพระราชบัญญัติสภาตำบลและองค์การบริหารส่วนตำบล พ.ศ.2537 แก้ไขเพิ่มเติมจนถึง (ฉบับที่ 7) พ.ศ.2562 พระราชบัญญัติกำหนดแผนและขั้นตอนการกระจายอำนาจให้แก่องค์กรปกครองส่วนท้องถิ่น พ.ศ.2542 ประกอบกับระเบียบกระทรวงมหาดไทยว่าด้วยการจัดทำแผนพัฒนาขององค์กรปกครองส่วนท้องถิ่น พ.ศ.2548 แก้ไขเพิ่มเติม (ฉบับที่ 3) พ.ศ.2561 มีอำนาจและหน้าที่ในการจัดทำแผนพัฒนาท้องถิ่นของตนเอง

ตามประกาศราชกิจจานุเบกษา เมื่อวันที่ 1 พฤศจิกายน 2565 เรื่อง แผนพัฒนาเศรษฐกิจและสังคมแห่งชาติ ฉบับที่ 13 (พ.ศ.2566 – 2570) ซึ่งเป็นแผนพัฒนาที่ภาคีทุกภาคส่วนในสังคมไทยทุกระดับได้มีส่วนร่วมดำเนินการ เพื่อใช้เป็นแผนยุทธศาสตร์การพัฒนาเศรษฐกิจและสังคมของประเทศ

องค์การบริหารส่วนตำบลเขาทะลุมีความจำเป็นจะต้องดำเนินการนำหมุดหมายในแผนพัฒนาเศรษฐกิจและสังคมแห่งชาติ ฉบับที่ 13 (พ.ศ.2566 – 2570) มาจัดทำรายละเอียดที่มีความสอดคล้องหรือเชื่อมโยงกับยุทธศาสตร์ชาติ 20 ปี แผนพัฒนาจังหวัด/กลุ่มจังหวัด/ภาค ยุทธศาสตร์การพัฒนาขององค์กรปกครองส่วนท้องถิ่นในเขตจังหวัดและยุทธศาสตร์องค์กรปกครองส่วนท้องถิ่น โดยการแก้ไขและพัฒนาท้องถิ่น ทั้งนี้ให้ดำเนินการภายใน 120 วัน นับแต่วันประกาศในราชกิจจานุเบกษา หากดำเนินการไม่แล้วเสร็จเป็นดุลยพินิจของผู้บริหารท้องถิ่น

เพื่อให้การแก้ไขแผนพัฒนาท้องถิ่นขององค์การบริหารส่วนตำบลเขาทะลุเป็นไปตามระเบียบกระทรวงมหาดไทยว่าด้วยการจัดทำแผนพัฒนาขององค์กรปกครองส่วนท้องถิ่น พ.ศ.2548 แก้ไขเพิ่มเติม (ฉบับที่ 3) พ.ศ.2561 และหนังสือสั่งการที่เกี่ยวข้อง องค์การบริหารส่วนตำบลเขาทะลุมีความจำเป็นต้องดำเนินการจัดทำแผนพัฒนาท้องถิ่น (พ.ศ.2566 – 2570) แก้ไข ครั้งที่ 2/2566

องค์การบริหารส่วนตำบลเขาทะลุ จึงหวังเป็นอย่างยิ่งว่าแผนพัฒนาท้องถิ่น (พ.ศ.2566 – 2570) แก้ไข ครั้งที่ 2/2566 ฉบับนี้จะเป็นแนวทางในการพัฒนาองค์การบริหารส่วนตำบลที่มีประสิทธิภาพและตอบสนองความต้องการของประชาชนอย่างแท้จริงต่อไป

องค์การบริหารส่วนตำบลเขาทะลุ

## สารบัญ

เรื่อง	หน้า
<b>ส่วนที่ 1</b> สภาพทั่วไปและข้อมูลพื้นฐาน	
1.1 ด้านกายภาพ	1
1.2 ด้านการเมือง/การปกครอง	3
1.3 ประชากร	4
1.4 สภาพทางสังคม	4
1.5 ระบบบริการพื้นฐาน	5
1.6 ระบบเศรษฐกิจ	6
1.7 ศาสนา ประเพณี วัฒนธรรม	7
1.8 ทรัพยากรธรรมชาติ	8
<b>ส่วนที่ 2</b> ยุทธศาสตร์การพัฒนาระดับมหภาค	
2.1 ความสัมพันธ์ระหว่างแผนพัฒนาระดับมหภาค	9
2.2 ยุทธศาสตร์ขององค์กรปกครองส่วนท้องถิ่น	31
2.3 การวิเคราะห์เพื่อพัฒนาท้องถิ่น	38
<b>ส่วนที่ 3</b> การนำแผนพัฒนาท้องถิ่นไปสู่การปฏิบัติ	
3.1 ยุทธศาสตร์การพัฒนาระดับมหภาคและยุทธศาสตร์ระดับมหภาคเพื่อนำไปสู่การปฏิบัติ	41
3.2 บัญชีโครงการพัฒนาท้องถิ่น	47
> แบบ ผ. 01 บัญชีสรุปโครงการ องค์การบริหารส่วนตำบลเขาทะเล	47
> แบบ ผ. 01/1 บัญชีสรุปโครงการพัฒนาที่นำมาจากแผนพัฒนาหมู่บ้าน	53
> แบบ ผ. 02 รายละเอียดโครงการพัฒนา องค์การบริหารส่วนตำบลเขาทะเล	54
> แบบ ผ. 02/1 รายละเอียดโครงการพัฒนา ที่นำมาจากแผนพัฒนาหมู่บ้าน	141
> บัญชีสรุปโครงการพัฒนา สำหรับ โครงการที่เกินศักยภาพขององค์กรปกครองส่วนท้องถิ่นที่ใช้สำหรับการประสานแผนพัฒนาท้องถิ่น	150
> แบบ ผ. 02/2 รายละเอียดโครงการพัฒนา สำหรับ โครงการที่เกินศักยภาพขององค์กรปกครองส่วนท้องถิ่นที่ใช้สำหรับการประสานแผนพัฒนาท้องถิ่น	153
> แบบ ผ. 03 บัญชีครุภัณฑ์	185
<b>ส่วนที่ 4</b> การติดตามและประเมินผล	
4.1 การติดตามและประเมินผลยุทธศาสตร์	189
4.2 การติดตามและประเมินผลโครงการ	194
4.3 สรุปผลการพัฒนาท้องถิ่น	200
4.4 ข้อเสนอแนะในการจัดทำแผนพัฒนาท้องถิ่นในอนาคต	201

# ส่วนที่ 1

## สภาพทั่วไปและข้อมูลพื้นฐาน

### 1.1 ด้านกายภาพ

#### 1.1.1 ที่ตั้งของหมู่บ้านหรือชุมชนหรือตำบล

ตำบลเขาทะลุตั้งอยู่ทางทิศตะวันตกเฉียงใต้ของอำเภอสวีห่างจากตัวอำเภอ 35 กิโลเมตร ระยะห่างจากตัวจังหวัด 85 กิโลเมตรหรือ 42,508 ไร่ โดยมีอาณาเขตติดต่อ ดังนี้

ทิศเหนือ	ติดต่อ	ตำบลตำบลทุ่งระยะ อำเภอสวี จังหวัดชุมพร
ทิศใต้	ติดต่อ	ตำบลเขาค่าย อำเภอสวี จังหวัดชุมพร
ทิศตะวันออก	ติดต่อ	ตำบลนาสัก อำเภอสวี จังหวัดชุมพร
ทิศตะวันตก	ติดต่อ	อำเภอละอุ่น จังหวัดระนอง

#### 1.1.2 ลักษณะภูมิประเทศ

องค์การบริหารส่วนตำบลเขาทะลุ มีสภาพพื้นที่ส่วนใหญ่เป็นที่ราบเชิงเขาและมีแนวป่าซึ่งมีสภาพสมบูรณ์และเป็นต้นแม่น้ำสายสำคัญของอำเภอสวี คือแม่น้ำสวีหนุ่มและพื้นที่บางส่วนเป็นเชิงเขา

#### 1.1.3 ลักษณะภูมิอากาศ

ลักษณะอากาศมีลักษณะร้อนชื้น อากาศเปลี่ยนแปลงไปตามฤดู ซึ่งมี 2 ฤดู ดังนี้

ฤดูร้อน เริ่มตั้งแต่กลางเดือนมกราคมไปจนถึงกลางเดือนมิถุนายนอากาศร้อน บางครั้งอาจมีฝนตก สลับบ้าง บางครั้งเกิดพายุฝนฟ้าคะนองและลมกระโชกแรง ก่อให้เกิดความเสียหายแก่ประชาชนทุกปี เรียกว่า “พายุฤดูร้อน”

ฤดูฝน เริ่มตั้งแต่กลางเดือนกรกฎาคม ฝนตกมากในช่วงเดือนตุลาคมถึงเดือนธันวาคม แต่อาจเกิด “ฝนทิ้งช่วง” ซึ่งอาจนานประมาณ 1 - 2 สัปดาห์หรือบางปีอาจเกิดขึ้นรุนแรงและมีฝนน้อยนานนับเดือน

#### 1.1.4 ลักษณะของดิน

ลักษณะดินโดยทั่วไปเป็นดินร่วนปนทรายประมาณ 75% ดินลูกรังประมาณ 15% ลักษณะดินในพื้นที่เป็นดินเหนียวประมาณ 10%

#### 1.1.5 ลักษณะของแหล่งน้ำ

##### แหล่งน้ำธรรมชาติ

- 1) ลำน้ำ, ลำห้วย 23 แห่ง
- 2) บึงหนองและอื่น ๆ 10 แห่ง

### แหล่งน้ำที่สร้างขึ้น

- |                    |         |
|--------------------|---------|
| 1) ฝาย             | 11 แห่ง |
| 2) สระน้ำ          | 17 แห่ง |
| 3) บ่อน้ำตื้น      | 12 แห่ง |
| 4) ประปาหมู่บ้าน   | 5 แห่ง  |
| 5) บ่อบาดาล/บ่อโยก | 57 แห่ง |
| 6) ฝายแม้ว         | 10 แห่ง |

#### 1.1.6 ลักษณะของไม้และป่าไม้

ลักษณะของป่าไม้ส่วนใหญ่เป็นพืชสวน 70% ป่าสงวน/ป่าอนุรักษ์/ป่าชายเลน 30%

ภาพแสดงแผนที่โดยสังเขปของตำบลเขาทะลุ

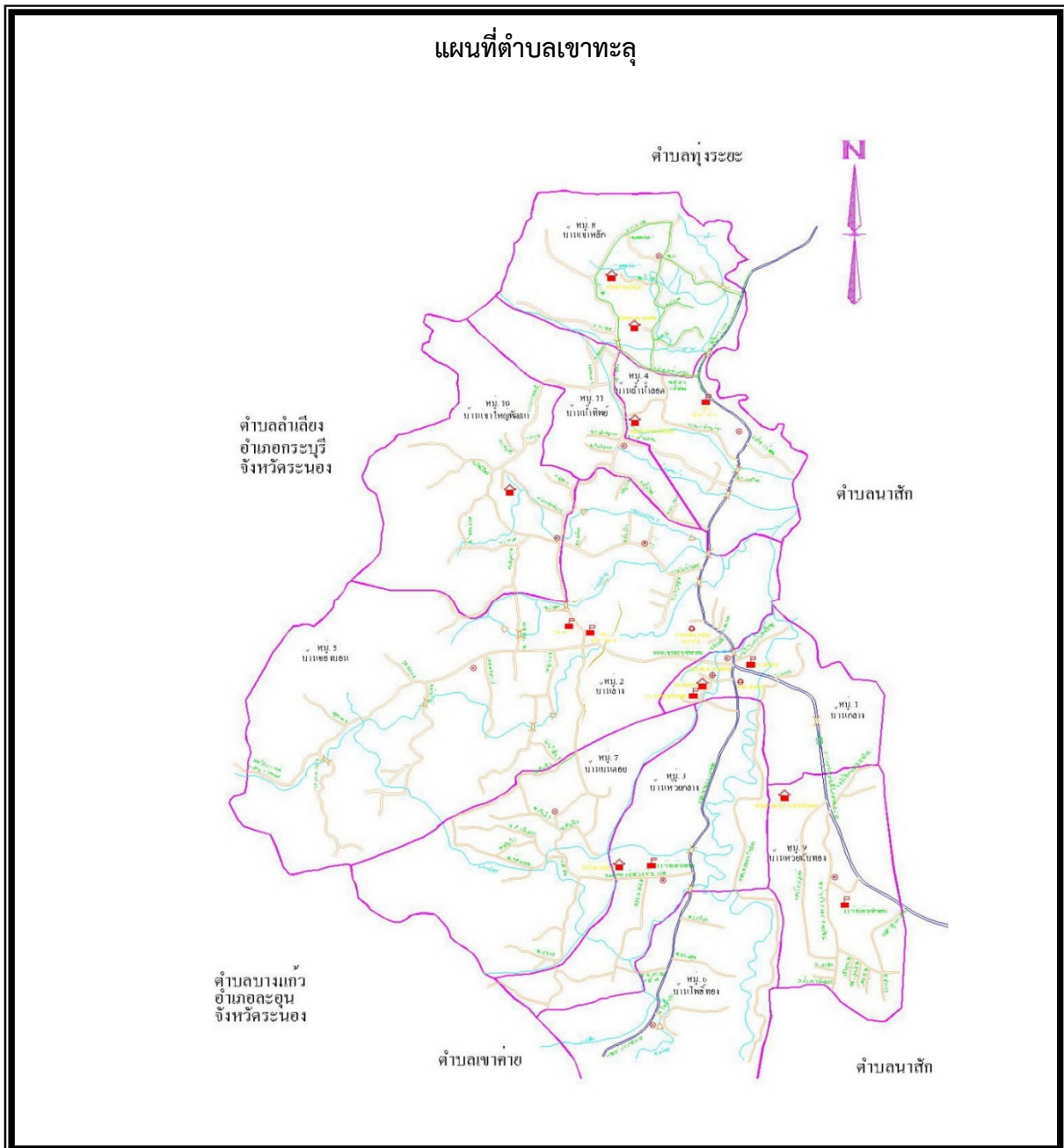

## 1.2 ด้านการเมือง/การปกครอง

### 1.2.1 เขตการปกครอง

มีจำนวน 11 หมู่บ้าน จำนวนหมู่บ้านในเขตองค์การบริหารส่วนตำบลเต็มทั้ง 11 หมู่บ้าน

หมู่ที่	ชื่อหมู่บ้าน	ชื่อกำนัน/ผู้ใหญ่บ้าน	ชื่อสมาชิกสภา องค์การบริหารส่วนตำบล
1	บ้านกลาง	นายนพดล เกิดเขาทะเล	นายอนุวัฒน์ เมฆสวี่
2	บ้านล่าง	นายทิวา ปานจันทร์	นางสาวนงลักษณ์ รอดคำทุย
3	บ้านห้วยกลาง	นายสุทธิพงษ์ เตี้ยววาณิชย์	นายวรราชัย ตันดี
4	บ้านถ้ำน้ำลอด	นายอัฐพล วีระกุล	นายสำเภา ศรีบุปผา
5	บ้านช่องบอน	นายอนันต์ สงค์ประเสริฐ	นายบรรพต นิลเวช
6	บ้านโพธิ์ทอง	นายมีศักดิ์ ทองดี	นายเรืองเดช โตพูนพิน
7	บ้านบนดอย	นายประเสริฐ ภัคดี	นายวันชัย พรหมกันท์
8	บ้านเขาหลัก	นายสันติ ใจรักษ์	นายกิตติศักดิ์ ทองนอก
9	บ้านห้วยทับทอง	นายณรงค์ บุญมี	นายประดิษฐ์ ดิษฐเดช
10	บ้านเขาใหญ่พัฒนา	นายชัชวาลย์ วงษ์ประเสริฐ	นายประเสริฐ เกษกุล
11	บ้านน้ำทิพย์	นายพัฒนศักดิ์ คงแก้ว	นายเผชัญ วิชัยดิษฐ

### 1.2.2 รายชื่อผู้บริหารและเลขานุการนายกองค์การบริหารส่วนตำบลเขาทะเล

- |                |             |   |
|----------------|-------------|---|
| 1) นายสุรเชษฐ์ | ไทยสวี่     | นายกองค์การบริหารส่วนตำบลเขาทะเล          |
| 2) นางสุพิศชญา | พงษ์สถิตย์  | รองนายกองค์การบริหารส่วนตำบลเขาทะเล       |
| 3) นายมนตรี    | ภู่กาญจนเดช | รองนายกองค์การบริหารส่วนตำบลเขาทะเล       |
| 4) นายคณิน     | พรหมหาญ     | เลขานุการนายกองค์การบริหารส่วนตำบลเขาทะเล |

### 1.3 ประชากร

ประชากรทั้งสิ้น 7,390 คน แยกเป็นชาย 3,705 คน แยกเป็นหญิง 3,685 คน มีความหนาแน่นเฉลี่ย 107คน/ตารางกิโลเมตร 3,546 ครัวเรือน จำนวนหมู่บ้าน 11 หมู่บ้าน

หมู่ที่	ชื่อหมู่บ้าน	จำนวนครัวเรือน	จำนวนประชากร(คน)		
			ชาย	หญิง	รวม
1	บ้านกลาง	424	258	259	517
2	บ้านล่าง	418	265	273	538
3	บ้านห้วยกลาง	441	460	467	927
4	บ้านถ้ำน้ำลอด	320	353	349	702
5	บ้านช่องบอน	409	537	557	1,094
6	บ้านโพธิ์ทอง	211	228	208	436
7	บ้านบนดอย	403	424	404	828
8	บ้านเขาหลัก	263	346	317	663
9	บ้านห้วยทับทอง	220	288	308	596
10	บ้านเขาใหญ่พัฒนา	206	286	282	568
11	บ้านน้ำทิพย์	229	260	261	521
รวม		3,546	3,705	3,685	7,390

### 1.4 สภาพทางสังคม

#### 1.4.1 การศึกษา

- 1) โรงเรียนประถมศึกษา 3 แห่ง
- 2) หอกระจายข่าว 4 แห่ง
- 3) โรงเรียนมัธยมศึกษา 1 แห่ง
- 4) ศูนย์พัฒนาเด็กเล็ก 2 แห่ง
- 5) ที่อ่านหนังสือพิมพ์ประจำหมู่บ้าน 2 แห่ง
- 6) เสี่ยงตามสาย 7 แห่ง

#### 1.4.2 สาธารณสุข

ประชาชนส่วนมากมีสุขภาพที่ดี มีการคัดกรองสุขภาพให้กับประชาชนกลุ่มเสี่ยง โรคที่มักเกิดแก่ประชากรในชุมชน เช่นกัน ได้แก่ โรคความดัน เบาหวาน โรคไข้เลือดออก มือ-ปาก-เท้าในเด็ก และโรคอื่น ๆ อีกมาก มีสถิติเข้ารับการรักษาพยาบาล ปัญหาคือประชาชนบางรายไม่ยอมไปคัดกรองหรือตรวจสุขภาพประจำปี การแก้ไขปัญหาคือองค์การบริหารส่วนตำบลและหน่วยงานสาธารณสุข โรงพยาบาล ได้จัดกิจกรรมร่วมมือกันรณรงค์ให้ชุมชนเห็นความสำคัญในเรื่องนี้ซึ่งก็ได้ผลในระดับหนึ่ง ประชาชนให้ความร่วมมือเป็นอย่างดี แต่ต้องเป็นการดำเนินการอย่างต่อเนื่องเป็นประจำทุกปี จากการสำรวจข้อมูลพื้นฐานบางครัวเรือนไม่ได้กินอาหารที่ถูกสุขลักษณะ การใช้ยาเพื่อบำบัดอาการเจ็บป่วยที่ไม่เหมาะสม การออกกำลังกาย

ยังไม่สม่ำเสมอ และประชากรส่วนมากไม่ได้รับการตรวจสอบสุขภาพ ปัญหาเหล่านี้ องค์การบริหารส่วนตำบลพยายามอย่างยิ่งที่จะแก้ไข โดยร่วมมือกับโรงพยาบาล สาธารณสุข จัดกิจกรรมเพื่อแก้ไขปัญหา

หน่วยงานด้านสาธารณสุข คือ โรงพยาบาลส่งเสริมสุขภาพตำบลเขาทะเล

#### 1.4.3 อาชญากรรม

องค์การบริหารส่วนตำบลเขาทะเล ไม่มีเหตุอาชญากรรมเกิดขึ้น แต่มีเหตุการณ์ลักขโมยทรัพย์สินประชาชน ซึ่งองค์การบริหารส่วนตำบลก็ได้ดำเนินการป้องกันการเกิดเหตุดังกล่าว วิธีการแก้ปัญหาขององค์การบริหารส่วนตำบลที่สามารถดำเนินการได้ตามอำนาจหน้าที่และงบประมาณที่มีอยู่อย่างจำกัด คือการติดตั้งกล้องวงจรปิดในจุดที่เป็นที่สาธารณะ รวมทั้งได้ตั้งจุดตรวจ จุดสกัด จุดบริการ ในช่วงเทศกาลที่มีวันหยุดหลายวันเพื่ออำนวยความสะดวกให้กับประชาชน แต่ปัญหาที่พบเป็นประจำคือการทะเลาะวิวาทของกลุ่มวัยรุ่นโดยเฉพาะในสถานที่จัดงานดนตรี งานมหรสพ

#### 1.4.4 ยาเสพติด

ปัญหายาเสพติดในชุมชนขององค์การบริหารส่วนตำบล พบว่าในเขตตำบลเขาทะเลมีผู้ติดยาเสพติด แต่เมื่อเทียบกับพื้นที่อื่นถือว่าน้อย และยังไม่พบผู้ค้า เหตุผลก็เนื่องมาจากว่าได้รับความร่วมมือกับทางผู้นำ ประชาชน หน่วยงานขององค์การบริหารส่วนตำบลที่ช่วยสอดส่องดูแลอยู่เป็นประจำ การแก้ไขปัญหขององค์การบริหารส่วนตำบลสามารถทำได้เฉพาะตามอำนาจหน้าที่เท่านั้น เช่น การณรงค์ การประชาสัมพันธ์ การแจ้งเบาะแส การฝึกอบรมให้ความรู้ ถ้านอกเหนือจากอำนาจหน้าที่ ก็เป็นเรื่องของอำเภอหรือตำรวจแล้วแต่กรณี ทั้งนี้ องค์การบริหารส่วนตำบลก็ได้ให้ความร่วมมือมาโดยตลอด

#### 1.4.5 การสังคมสงเคราะห์

องค์การบริหารส่วนตำบล ได้ดำเนินการด้านสังคมสงเคราะห์ ดังนี้

- 1) ดำเนินการจ่ายเบี้ยยังชีพให้กับผู้สูงอายุ ผู้พิการ และผู้ป่วยเอดส์
- 2) รับลงทะเบียนและประสานโครงการเงินอุดหนุนเพื่อการเลี้ยงดูเด็กแรกเกิด
- 3) ประสานการทำบัตรผู้พิการ
- 4) ตั้งโครงการช่วยเหลือผู้ยากจน ยากไร้ รายได้น้อย และผู้ด้อยโอกาสไร้ที่พึ่ง
- 5) ตั้งโครงการปรับปรุงซ่อมแซมบ้านผู้ยากไร้

### 1.5 ระบบบริการพื้นฐาน

#### 1.5.1 การคมนาคมขนส่ง

- |                         |       |     |      |
|-------------------------|-------|-----|------|
| 1) ถนนลาดยาง            | จำนวน | 5   | สาย  |
| 2) ถนนคอนกรีตเสริมเหล็ก | จำนวน | 40  | สาย  |
| 3) ถนนลูกรัง            | จำนวน | 105 | สาย  |
| 4) สะพาน                | จำนวน | 11  | แห่ง |

## 1.5.2 การไฟฟ้า

การขยายเขตไฟฟ้า ปัจจุบันมีไฟฟ้าใช้ทั่วครัวเรือน คิดเป็น 95 เปอร์เซ็นต์ ปัญหาคือไฟฟ้าส่องสว่างทางหรือที่สาธารณะยังไม่สามารถดำเนินการครอบคลุมพื้นที่ได้ทั้งหมด รวมทั้งครัวเรือนอยู่ในพื้นที่ภูเขาสูง ขยายเขตลำบาก และพื้นที่ที่มีความต้องการให้ติดตั้งไฟฟ้าส่องสว่างนั้นยังไม่เป็นที่สาธารณะ องค์การบริหารส่วนตำบลจึงไม่สามารถดำเนินการได้เช่นเดียวกับถนน การแก้ปัญหาคือ ประสานความร่วมมือกันในหลายๆ ฝ่าย เพื่อที่จะทำความเข้าใจกับประชาชนในพื้นที่และวิธีการที่จะดำเนินการแก้ไขอย่างไร ทั้งนี้ องค์การบริหารส่วนตำบลก็ได้ตั้งงบประมาณในส่วนนี้ไว้แล้ว และได้แจ้งประชาสัมพันธ์ให้ประชาชนได้รับทราบถึงเหตุผลเพื่อที่จะได้ช่วยกันแก้ไขปัญหาให้กับชุมชน

## 1.5.3 การประปา

การประปา องค์การบริหารส่วนตำบลมีกิจการประปาเป็นขององค์การบริหารส่วนตำบลเองและอีกส่วนหนึ่งหมู่บ้านบริหารจัดการเอง สามารถให้บริการได้คิดเป็น 14.77 เปอร์เซ็นต์ และมีน้ำใช้ตลอดทั้งปี ปัญหาคือ มีข้อร้องเรียนเรื่องน้ำประปาขุ่นบ่อยครั้ง สาเหตุเนื่องจากเป็นท่อประปาเก่าเกิดการตกตะกอนของน้ำ และไม่มีแหล่งน้ำดิบในการผลิตประปาต้องขอใช้จากพื้นที่อื่นทำให้มีค่าใช้จ่ายมาก ประปาขององค์การบริหารส่วนตำบลยังไม่สามารถที่จะผลิตเป็นน้ำประปาสำหรับบริโภคได้ ต้องใช้งบประมาณสูงมากในการดำเนินการ ปัจจุบันองค์การบริหารส่วนตำบลประสบปัญหาการขาดแคลนน้ำในการอุปโภค บริโภคในฤดูแล้ง ปัจจุบันประชาชนมีประปาใช้จำนวนครัวเรือนที่ใช้น้ำประปา 363 ครัวเรือน นอกจากนั้นใช้น้ำจากแหล่งน้ำธรรมชาติในการอุปโภคบริโภค

## 1.5.4 โทรศัพท์

ในเขตองค์การบริหารส่วนตำบล มีการสื่อสารที่สำคัญได้แก่ ทางโทรศัพท์บ้านและโทรศัพท์เคลื่อนที่ และมีเครือข่ายของโทรศัพท์เคลื่อนที่ที่ใช้ได้อย่างมีประสิทธิภาพ ได้แก่ AIS, DTAC, True

## 1.5.5 ไปรษณีย์

ในเขตองค์การบริหารส่วนตำบลเขาทะลุ มีการขนส่งที่สำคัญได้แก่ ไปรษณีย์เอกชน ซึ่งตั้งอยู่ในตำบลเขาทะลุ

## 1.6 ระบบเศรษฐกิจ

### 1.6.1 การเกษตร

ประชากรในเขตองค์การบริหารส่วนตำบล ร้อยละ 90% ประกอบอาชีพเกษตรกรรม ผลผลิตทางการเกษตรที่สำคัญ ได้แก่ ทุเรียน ลองกอง มังคุด กล้วยหอม ยางพารา กาแฟ ฯลฯ

### 1.6.2 อาชีพ

- 1) ทำสวนกาแฟ และสวนผลไม้ เช่น ทุเรียน ลองกอง เงาะ มังคุด เป็นต้น
- 2) รับจ้างทั่วไป
- 3) ค้าขาย

### 1.6.3 รายได้ของประชากร

รายได้ของประชากรต่อครัวเรือน เฉลี่ย 30,000 บาท/คน ต่อปี

#### 1.6.4 หน่วยธุรกิจในเขตองค์การบริหารส่วนตำบล

- 1) ปิมน้ำมันและก๊าซ 5 แห่ง
- 2) ร้านขายของชำ 59 แห่ง
- 3) ศูนย์สาธิตการตลาด 2 แห่ง
- 4) โรงเรียนกาแพ 50 แห่ง

#### 1.6.5 การพาณิชย์และกลุ่มอาชีพ

- 1) กลุ่มเกษตรกรทำสวนเขาทะเล 1 กลุ่ม
- 2) กลุ่มอาชีพ 25 กลุ่ม
- 3) กลุ่มธนาคารหมู่บ้าน 4 กลุ่ม
- 4) กลุ่มออมทรัพย์ 6 กลุ่ม
- 5) กองทุนหมู่บ้าน 11 กองทุน
- 6) เครดิตยูเนียน 1 กลุ่ม

### 1.7 ศาสนา ประเพณี วัฒนธรรม

#### 1.7.1 การนับถือศาสนา

ประชาชนส่วนใหญ่ในตำบล นับถือศาสนาพุทธ โดยมีศาสนสถานในตำบล คือ วัด 3 แห่ง และ สำนักสงฆ์ 5 แห่ง

#### 1.7.2 ประเพณีและงานประจำปี

- 1) ประเพณีวันขึ้นปีใหม่
- 2) ประเพณีวันสงกรานต์
- 3) ประเพณีลอยกระทง
- 4) ประเพณีวันเข้าพรรษา ออกพรรษา

#### 1.7.3 ภูมิปัญญาท้องถิ่น ภาษาถิ่น

- 1) ภูมิปัญญาท้องถิ่น (ไม่มี)
- 2) ภาษาถิ่น ภาษาใต้และภาษาอีสาน

#### 1.7.4 สินค้าพื้นเมืองและของที่ระลึก

กาแพสำเร็จรูปและผลไม้ เช่น ทุเรียน ลองกอง มังคุด

## 1.8 ทรัพยากรธรรมชาติ

### 1.8.1 น้ำ

น้ำที่ใช้ในการอุปโภค-บริโภค เป็นน้ำที่ได้จากน้ำฝน และน้ำดิบจากคลองสวีหนุ่ม, คลองถ้ำทูน, คลองน้ำลอดน้อย, คลองห้วยกลาง ซึ่งจะต้องนำมาผ่านกระบวนการของระบบประปา สภาพการใช้งาน (ภายในชุมชน) ถูกร้อนน้ำแห้ง แหล่งน้ำตื้นเขิน (ระหว่างชุมชน) ขาดแคลนน้ำเพื่อการเกษตร

### 1.8.2 ป่าไม้

ป่าไม้ในตำบลส่วนใหญ่เป็นป่าดิบชื้น สลับกับภูเขา

### 1.8.3 ภูเขา

ส่วนใหญ่เป็นภูเขาหินปูนทราย เหมาะสำหรับการทำการเกษตร

### 1.8.4 คุณภาพของทรัพยากรธรรมชาติ

ในพื้นที่ของตำบลส่วนมากเป็นพื้นที่สำหรับเพาะปลูก ที่อยู่อาศัย ร้านค้า สถานประกอบการ ตามลำดับ และบางส่วนเป็นพื้นที่สาธารณะ ทรัพยากรธรรมชาติในพื้นที่ ก็ได้แก่ ดิน น้ำ ต้นไม้ อากาศที่ไม่มีมลพิษ น้ำในการเกษตรก็ต้องรอฤดูฝน มีแหล่งน้ำใช้ในการเกษตรไม่เพียงพอ ปัญหา คือ ยังไม่สามารถหาแหล่งน้ำสำหรับการเกษตรได้เพิ่มขึ้น

## ส่วนที่ 2

### ยุทธศาสตร์การพัฒนาระบบโครงสร้างส่วนท้องถิ่น

#### 2.1 ความสัมพันธ์ระหว่างแผนพัฒนาระดับมหภาค

##### 2.1.1 แผนยุทธศาสตร์ชาติ 20 ปี

กรอบยุทธศาสตร์ชาติระยะ 20 ปี (พ.ศ.2561 – 2580) เป็นเป้าหมายในการพัฒนาประเทศอย่างยั่งยืนตามหลักธรรมาภิบาล เพื่อใช้เป็นกรอบในการจัดทำแผนต่าง ๆ ให้สอดคล้องและบูรณาการกัน อันจะก่อให้เกิดเป็นพลังผลึกดังรวมกันไปสู่เป้าหมายดังกล่าว ตามระยะเวลาที่กำหนดไว้ในยุทธศาสตร์ชาติ 20 ปี (พ.ศ.2561 – 2580) เพื่อให้บรรลุวิสัยทัศน์คือ “ประเทศไทยมีความมั่นคง มั่งคั่ง ยั่งยืน เป็นประเทศที่พัฒนาแล้ว ด้วยการพัฒนาตามหลักปรัชญาของเศรษฐกิจ” โดยมีเป้าหมายการพัฒนาประเทศ คือ “ประเทศชาติมั่นคง ประชาชนมีความสุข เศรษฐกิจพัฒนาอย่างต่อเนื่อง สังคมเป็นธรรม ฐานทรัพยากรธรรมชาติยั่งยืน” โดยยกระดับศักยภาพของประเทศในหลากหลายมิติ พัฒนาคมนในทุกมิติและในทุกช่วงวัย ให้เป็นคนดี เก่ง และมีคุณภาพ สร้างโอกาสและความเสมอภาคทางสังคม สร้างการเติบโตบนคุณภาพชีวิตที่เป็นมิตรกับสิ่งแวดล้อม และมีภาครัฐของประชาชนเพื่อประชาชนและประโยชน์ส่วนรวม โดยการประเมินผลการพัฒนาตามยุทธศาสตร์ชาติประกอบด้วย

- 1) ความอยู่ดีมีสุขของคนไทยและสังคมไทย
- 2) ชีตความสามารถในการแข่งขัน การพัฒนาเศรษฐกิจและการกระจายรายได้
- 3) การพัฒนาทรัพยากรมนุษย์ของประเทศ
- 4) ความเท่าเทียมและความเสมอภาคของสังคม
- 5) ความหลากหลายทางชีวภาพ คุณภาพสิ่งแวดล้อม และความยั่งยืนของทรัพยากรธรรมชาติ

#### กรอบแนวทางที่สำคัญของยุทธศาสตร์ชาติระยะ 20 ปี

- 1) ด้านความมั่นคง
  - (1) การรักษาความสงบภายในประเทศ
  - (2) การป้องกันและแก้ไขปัญหาที่มีผลกระทบต่อความมั่นคง
  - (3) การพัฒนาศักยภาพของประเทศให้พร้อมเผชิญภัยคุกคามที่กระทบต่อความมั่นคงของชาติ
  - (4) การบูรณาการความร่วมมือด้านความมั่นคงกับอาเซียนและนานาชาติ
  - (5) การพัฒนากลไกการบริหารจัดการความมั่นคงแบบองค์รวม
- 2) ด้านการสร้างความสามารถในการแข่งขัน
  - (1) การเกษตรสร้างมูลค่า
  - (2) อุตสาหกรรมและบริการแห่งอนาคต
  - (3) สร้างความหลากหลายด้านการท่องเที่ยว
  - (4) โครงสร้างพื้นฐาน เชื่อมไทย เชื่อมโลก
  - (5) พัฒนาเศรษฐกิจบนพื้นฐานผู้ประกอบการยุคใหม่

- 3) ด้านการพัฒนาและเสริมสร้างศักยภาพทรัพยากรมนุษย์
  - (1) การปรับเปลี่ยนค่านิยมและวัฒนธรรม
  - (2) การพัฒนาศักยภาพคนตลอดช่วงชีวิต
  - (3) ปฏิรูปกระบวนการเรียนรู้ที่ตอบสนองต่อการเปลี่ยนแปลง
  - (4) การตระหนักถึงพหุปัญญาของมนุษย์ที่หลากหลาย
  - (5) การเสริมสร้างให้คนไทยมีสุขภาวะที่ดี ครอบคลุมทั้งด้านกาย ใจ สติปัญญาและสังคม
  - (6) การสร้างสภาพแวดล้อมที่เอื้อต่อการพัฒนาและเสริมสร้างศักยภาพทรัพยากรมนุษย์
  - (7) การเสริมสร้างศักยภาพการกีฬาในการสร้างคุณค่า ทางสังคมและพัฒนาประเทศ
- 4) ด้านการสร้างโอกาสความเสมอภาคและเท่าเทียมกันทางสังคม
  - (1) การลดความเหลื่อมล้ำ สร้างความเป็นธรรมในทุกมิติ
  - (2) การกระจายศูนย์กลางความเจริญทางเศรษฐกิจ สังคมและเทคโนโลยี
  - (3) การเสริมสร้างพลังทางสังคม
  - (4) การเพิ่มขีดความสามารถของชุมชนท้องถิ่นในการพัฒนา การพึ่งตนเองและการจัดการตนเอง
- 5) ด้านการสร้างการเติบโตบนคุณภาพชีวิตที่เป็นมิตรกับสิ่งแวดล้อม
  - (1) สร้างการเติบโตอย่างยั่งยืนบนสังคมเศรษฐกิจสีเขียว
  - (2) สร้างการเติบโตอย่างยั่งยืนบนสังคมเศรษฐกิจภาคทะเล
  - (3) สร้างการเติบโตอย่างยั่งยืนบนสังคมที่เป็นมิตรต่อสภาพภูมิอากาศ
  - (4) พัฒนาพื้นที่เมือง ชนบท เกษตรกรรมและอุตสาหกรรมเชิงนิเวศ มุ่งเน้นความเป็นเมืองที่เติมโตอย่างต่อเนื่อง
  - (5) พัฒนาความมั่นคงน้ำ พลังงาน และเกษตรที่เป็นมิตรต่อสิ่งแวดล้อม
  - (6) ยกระดับกระบวนการกำหนดอนาคตประเทศ
- 6) ด้านการปรับสมดุลและพัฒนาระบบการบริหารจัดการภาครัฐ
  - (1) ภาครัฐที่ยึดประชาชนเป็นศูนย์กลาง ตอบสนองความต้องการ และให้บริการอย่างสะดวก รวดเร็ว โปร่งใส
  - (2) ภาครัฐบริหารงานแบบบูรณาการโดยมียุทธศาสตร์ชาติเป็นเป้าหมายและเชื่อมโยงการพัฒนาในทุกระดับ ทุกประเด็น ทุกภารกิจ และทุกพื้นที่
  - (3) ภาครัฐมีขนาดเล็กลง เหมาะสมกับภารกิจ ส่งเสริมให้ประชาชนและทุกภาคส่วนมีส่วนร่วมในการพัฒนาประเทศ
  - (4) ภาครัฐมีความทันสมัย
  - (5) บุคลากรภาครัฐเป็นคนดีและเก่ง ยึดหลักคุณธรรม จริยธรรม มีจิตสำนึก มีความสามารถสูง มุ่งมั่น และเป็นมืออาชีพ
  - (6) ภาครัฐมีความโปร่งใส ปลอดการทุจริตและประพฤติมิชอบ
  - (7) กฎหมายมีความสอดคล้องเหมาะสมกับบริบทต่าง ๆ และมีเท่าที่จำเป็น
  - (8) กระบวนการยุติธรรมเคารพสิทธิมนุษยชนและปฏิบัติต่อประชาชนโดยเสมอภาค

## เศรษฐกิจพอเพียง

เป็นปรัชญาชี้ถึงแนวการดำรงอยู่และปฏิบัติตนของประชาชนในทุกระดับตั้งแต่ระดับครอบครัว ระดับชุมชน จนถึงระดับรัฐ ทั้งในการพัฒนาและบริหารประเทศให้ดำเนินไปในทางสายกลาง โดยเฉพาะการพัฒนาเศรษฐกิจเพื่อให้ก้าวทันต่อโลกยุคโลกาภิวัตน์ ความพอเพียง หมายถึง ความพอประมาณ ความมีเหตุผล รวมถึงความจำเป็นที่จะต้องมีระบบภูมิคุ้มกันในตัวที่ดีพอสมควร ต่อการมีผลกระทบใด ๆ อันเกิดจากการเปลี่ยนแปลงทั้งภายนอกและภายใน ทั้งนี้ จะต้องอาศัยความรอบรู้ ความรอบคอบ และความระมัดระวังอย่างยิ่งในการนำวิชาการต่าง ๆ มาใช้ในการวางแผนและการ ดำเนินการทุกขั้นตอน และขณะเดียวกันจะต้องเสริมสร้างพื้นฐานจิตใจของคนในชาติ โดยเฉพาะเจ้าหน้าที่ของรัฐ นักทฤษฎีและนักธุรกิจในทุกระดับให้มีสำนึกในคุณธรรม ความซื่อสัตย์สุจริต และให้มีความรอบรู้ที่เหมาะสม ดำเนินชีวิตด้วยความอดทน ความเพียร มีสติ ปัญญา และความรอบคอบ เพื่อให้สมดุลและพร้อมต่อการรองรับการเปลี่ยนแปลงอย่างรวดเร็วและกว้างขวาง ทั้งด้านวัตถุ สังคม สิ่งแวดล้อม และวัฒนธรรมจากโลกภายนอกได้เป็นอย่างดี

### 2.1.2 แผนพัฒนาเศรษฐกิจและสังคมแห่งชาติ ฉบับที่ 13 (พ.ศ.2566 – 2570)

แผนพัฒนาเศรษฐกิจและสังคมแห่งชาติ ฉบับที่ 13 มีจุดมุ่งหมายสูงสุดเพื่อขับเคลื่อนการพัฒนาประเทศให้สามารถบรรลุผล ตามเป้าหมายการพัฒนาระยะยาวที่กำหนดไว้ในยุทธศาสตร์ชาติโดยมุ่งหวังให้แผนพัฒนาเศรษฐกิจและสังคมแห่งชาติ ฉบับที่ 13 (พ.ศ.2566 – 2570) ทำหน้าที่เป็นกลไกในการชี้ประเด็นที่มีลำดับความสำคัญสูงต่อการพัฒนาประเทศในระยะ 5 ปี และเพื่อผลักดันให้ประเทศสามารถก้าวข้ามความท้าทายต่าง ๆ เพื่อขับเคลื่อนสู่ความเจริญเติบโตที่ทุกภาคส่วนได้รับประโยชน์อย่างเท่าเทียมกัน

แผนพัฒนาเศรษฐกิจและสังคมแห่งชาติ ฉบับที่ 13 จึงได้กำหนดหมุดหมายการพัฒนา จำนวน 13 ประการ ซึ่งเป็นการบ่งบอกถึงสิ่งที่ประเทศไทยปรารถนาจะ “เป็น” มุ่งหวังจะ “มี” หรือต้องการ “ขจัด” เพื่อสะท้อนประเด็นการพัฒนาที่มีลำดับความสำคัญสูงต่อการพลิกโฉมประเทศไทยสู่ “สังคมก้าวหน้า” เศรษฐกิจสร้างมูลค่าอย่างยั่งยืน ทั้งนี้ หมุดหมายการพัฒนาที่กำหนดขึ้นเป็นประเด็นที่มีลักษณะเชิงบูรณาการ ซึ่งสามารถนำไปสู่การพัฒนาทั้งในด้านเศรษฐกิจ สังคม ทรัพยากรธรรมชาติและสิ่งแวดล้อมไปพร้อม ๆ กัน ทำให้หมุดหมายแต่ละประการสามารถสนับสนุนเป้าหมายหลักได้มากกว่าหนึ่งข้อ โดยหมุดหมายทั้ง 13 ประการ แบ่งออกได้เป็น 4 มิติ ดังนี้

#### 1) มิติภาคการผลิตและบริการเป้าหมาย ประกอบไปด้วย

- หมุดหมายที่ 1 ไทยเป็นประเทศชั้นนำด้านสินค้าเกษตรและเกษตรแปรรูปมูลค่าสูง
- หมุดหมายที่ 2 ไทยเป็นจุดหมายของการท่องเที่ยวที่เน้นคุณภาพและความยั่งยืน
- หมุดหมายที่ 3 ไทยเป็นฐานการผลิตยานยนต์ไฟฟ้าที่สำคัญของโลก
- หมุดหมายที่ 4 ไทยเป็นศูนย์กลางทางการแพทย์และสุขภาพมูลค่าสูง
- หมุดหมายที่ 5 ไทยเป็นประตูการค้าการลงทุนและยุทธศาสตร์ทางโลจิสติกส์ที่สำคัญของภูมิภาค
- หมุดหมายที่ 6 ไทยเป็นศูนย์กลางอุตสาหกรรมอิเล็กทรอนิกส์อัจฉริยะและอุตสาหกรรมดิจิทัลของอาเซียน

## 2) มิติโอกาสและความเสมอภาคทางเศรษฐกิจและสังคม ประกอบไปด้วย

- หมวดหมู่ที่ 7 ไทยมีวิสาหกิจขนาดกลางและขนาดย่อมที่เข้มแข็ง มีศักยภาพสูง และสามารถแข่งขันได้
- หมวดหมู่ที่ 8 ไทยมีพื้นที่และเมืองอัจฉริยะที่น่าอยู่ ปลอดภัย เติบโตได้อย่างยั่งยืน
- หมวดหมู่ที่ 9 ไทยมีความยากจนข้ามรุ่นลดลง และมีความคุ้มครองทางสังคมที่เพียงพอเหมาะสม

## 3) มิติความยั่งยืนของทรัพยากรธรรมชาติและสิ่งแวดล้อม

- หมวดหมู่ที่ 10 ไทยมีเศรษฐกิจหมุนเวียนและสังคมคาร์บอนต่ำ
- หมวดหมู่ที่ 11 ไทยสามารถลดความเสี่ยงและผลกระทบจากภัยธรรมชาติและ การเปลี่ยนแปลงสภาพภูมิอากาศ

## 4) มิติปัจจัยผลักดันการพลิกโฉมประเทศ

- หมวดหมู่ที่ 12 ไทยมีกำลังคนสมรรถนะสูง มุ่งเรียนรู้อย่างต่อเนื่อง ตอบโจทย์การพัฒนาแห่งอนาคต
- หมวดหมู่ที่ 13 ไทยมีภาครัฐที่ทันสมัย มีประสิทธิภาพ และตอบโจทย์ประชาชน

ความเชื่อมโยงระหว่างหมวดหมู่การพัฒนา กับเป้าหมายหลักแสดงไว้ในแผนภาพ โดยหมวดหมู่ การพัฒนาที่กำหนดขึ้นเป็นประเด็นที่มีลักษณะเชิงบูรณาการที่ครอบคลุมการพัฒนาตั้งแต่ในระดับต้นน้ำจนถึงปลายน้ำ และสามารถนำไปสู่ผลพัฒนาทั้งในมิติเศรษฐกิจ สังคม ทรัพยากรธรรมชาติและสิ่งแวดล้อมไปพร้อม ๆ กัน ทำให้หมวดหมู่แต่ละประการสามารถสนับสนุนเป้าหมายหลักได้มากกว่าหนึ่งข้อ นอกจากนี้การพัฒนา ภายใต้แต่ละหมวดหมู่ไม่ได้แยกขาดจากกัน แต่มีการสนับสนุนหรือเอื้อประโยชน์ซึ่งกันและกัน

แผนภาพ ความเชื่อมโยงระหว่างหมุดหมายการพัฒนา กับ เป้าหมายหลัก

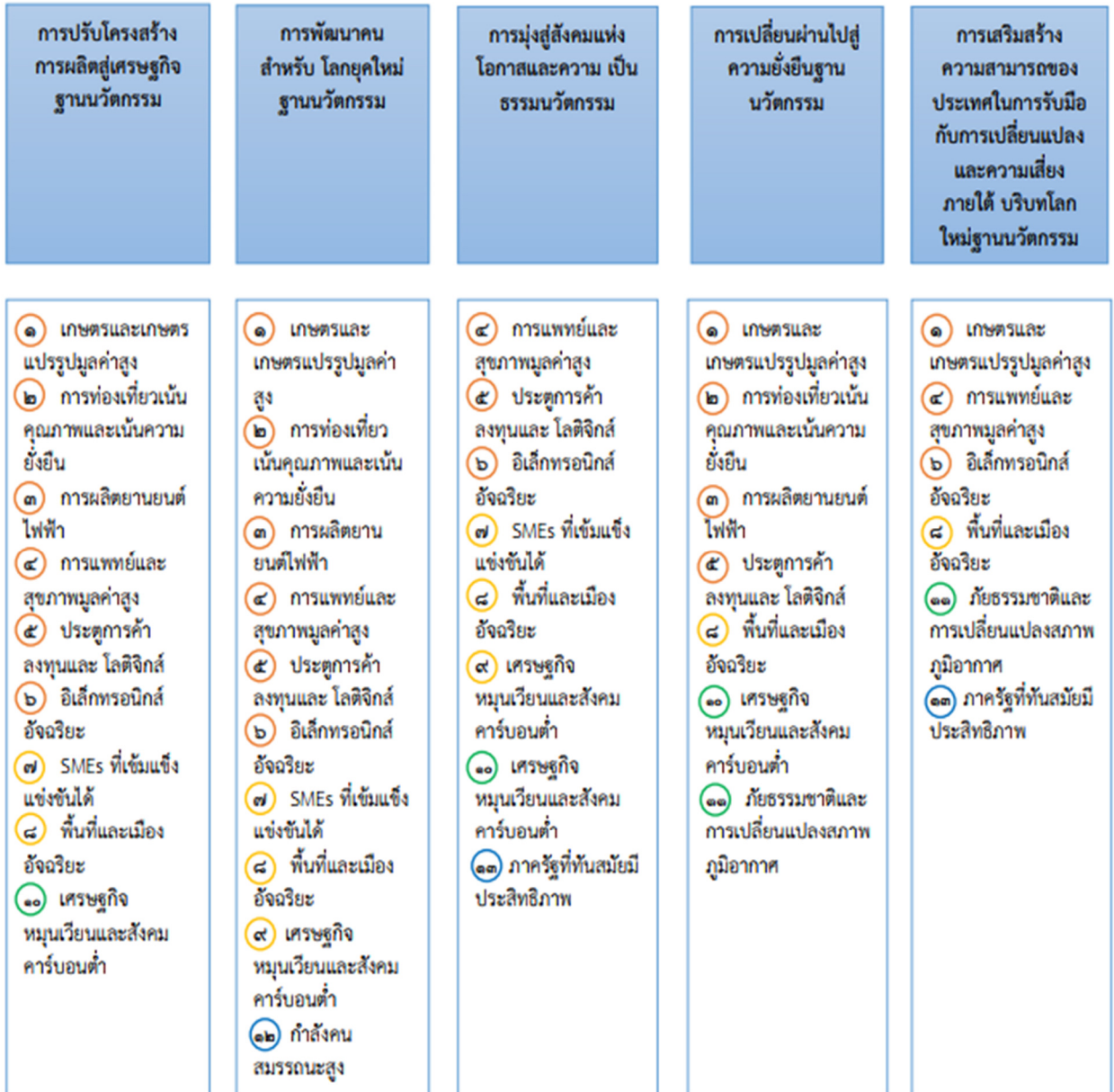

## เป้าหมายการพัฒนาที่ยั่งยืน (Sustainable Development Goals : SDGs)

มีทั้งหมด 17 เป้าหมาย (Goals) ภายใต้หนึ่งเป้าหมายจะประกอบไปด้วยเป้าหมายย่อย ๆ ที่เรียกว่า เป้าประสงค์ (Targets) ซึ่งมีจำนวนทั้งหมด 169 เป้าประสงค์และพัฒนาตัวชี้วัด (Indicators) จำนวน 232 ตัวชี้วัด (ทั้งหมด 244 ตัวชี้วัดแต่มีตัวที่ซ้ำ 12 ตัว) เพื่อติดตามความก้าวหน้าของเป้าประสงค์ดังกล่าว

เป้าหมายการพัฒนาทั้ง 17 ข้อ สะท้อน 3 เสาหลักของมิติความยั่งยืน (Three Pillars of Sustainability) คือ มิติด้านสังคม เศรษฐกิจ และสิ่งแวดล้อม บวกกับอีก 2 มิติ คือ มิติด้านสันติภาพและสถาบัน และมิติด้านหุ้นส่วนการพัฒนาที่เชื่อมร้อยทุกมิติของความยั่งยืนไว้ด้วยกัน รวมเป็น 5 มิติ องค์การสหประชาชาติแบ่งเป้าหมาย 17 ข้อ ออกเป็น 5 กลุ่ม (เรียกว่า 5 Ps) ประกอบด้วย

- 1) People (มิติด้านสังคม) : ครอบคลุมเป้าหมายที่ 1 ถึง เป้าหมายที่ 5
- 2) Prosperity (มิติด้านเศรษฐกิจ) : ครอบคลุมเป้าหมายที่ 7 ถึง เป้าหมายที่ 11
- 3) Planet (มิติด้านสิ่งแวดล้อม) : ครอบคลุมเป้าหมายที่ 6 เป้าหมายที่ 12 และ 15
- 4) Peace (มิติด้านสันติภาพและสถาบัน) : ครอบคลุมเป้าหมายที่ 16
- 5) Partnership (มิติด้านหุ้นส่วนการพัฒนา) : ครอบคลุมเป้าหมายที่ 17

### เป้าหมายทั้ง 17 เป้าหมาย ประกอบด้วย

เป้าหมายที่ 1 : ขจัดความยากจนทุกรูปแบบในทุกพื้นที่

เป้าหมายที่ 2 : ยุติความหิวโหย บรรลุความมั่นคงทางอาหารและยกระดับโภชนาการและส่งเสริมเกษตรกรรมที่ยั่งยืน

เป้าหมายที่ 3 : สร้างหลักประกันว่าคนมีชีวิตที่มีสุขภาพดีและส่งเสริมความเป็นอยู่ที่ดีสำหรับทุกคนในทุกวัย

เป้าหมายที่ 4 : สร้างหลักประกันว่าทุกคนมีการศึกษาที่มีคุณภาพอย่างครอบคลุมและเท่าเทียม และสนับสนุนโอกาสในการเรียนรู้ตลอดชีวิต

เป้าหมายที่ 5 : บรรลุความเท่าเทียมระหว่างเพศและเสริมอำนาจให้แก่สตรีและเด็กหญิง

เป้าหมายที่ 6 : สร้างหลักประกันว่าจะมีการจัดให้มีน้ำและสุขอนามัยสำหรับทุกคนและมีการบริหารจัดการที่ยั่งยืนสำหรับทุกคน

เป้าหมายที่ 7 : สร้างหลักประกันให้ทุกคนสามารถเข้าถึงพลังงานสมัยใหม่ที่ยั่งยืนในราคาที่ย่อมเยา

เป้าหมายที่ 8 : ส่งเสริมการเติบโตทางเศรษฐกิจที่ต่อเนื่อง ครอบคลุม และยั่งยืน การจ้างงานเต็มที่ มีผลิตภาพ และการมีงานที่เหมาะสมสำหรับทุกคน

เป้าหมายที่ 9 : สร้างโครงสร้างพื้นฐานที่มีความทนทาน ส่งเสริมการพัฒนาอุตสาหกรรมที่ครอบคลุมและยั่งยืน และส่งเสริมนวัตกรรม

เป้าหมายที่ 10 : ลดความไม่เสมอภาคภายในประเทศและระหว่างประเทศ

เป้าหมายที่ 11 : ทำให้เมืองและการตั้งถิ่นฐานของมนุษย์มีความครอบคลุม ปลอดภัย มีภูมิทัศน์ที่ทนทานและยั่งยืน

เป้าหมายที่ 12 : สร้างหลักประกันให้มีรูปแบบการผลิตและการบริโภคที่ยั่งยืน

**เป้าหมายที่ 13 :** ปฏิบัติการอย่างเร่งด่วนเพื่อต่อสู้การเปลี่ยนแปลงสภาพภูมิอากาศและผลกระทบที่เกิดขึ้น

**เป้าหมายที่ 14 :** อนุรักษ์และใช้ประโยชน์จากมหาสมุทร ทะเล และทรัพยากรทางทะเลอย่างยั่งยืนเพื่อการพัฒนาที่ยั่งยืน

**เป้าหมายที่ 15 :** ปกป้อง ฟื้นฟู และสนับสนุนการใช้ระบบนิเวศบนบกอย่างยั่งยืน จัดการป่าไม้อย่างยั่งยืนต่อสู้การกลายสภาพเป็นทะเลทราย หยุดการเสื่อมโทรมของที่ดินและฟื้นสภาพดินและหยุดยั้งการสูญเสียดังกล่าวหลายทางชีวภาพ

**เป้าหมายที่ 16 :** ส่งเสริมสังคมที่สงบสุขและครอบคลุมเพื่อการพัฒนาที่ยั่งยืนให้ทุกคนเข้าถึงความยุติธรรม และสร้างสถาบันที่มีประสิทธิภาพ รับผิดชอบ และครอบคลุมในทุกระดับ

**เป้าหมายที่ 17 :** เสริมความเข้มแข็งให้แก่กลไกการดำเนินงานและฟื้นฟูหุ้นส่วนความร่วมมือระดับโลกเพื่อการพัฒนาที่ยั่งยืน

### 2.1.3 แผนพัฒนาภาค / แผนพัฒนากลุ่มจังหวัด / แผนพัฒนาจังหวัด

#### 2.1.3.1 แผนพัฒนาภาคใต้

ภาคใต้มีแหล่งท่องเที่ยวทางทะเลที่มีชื่อเสียงระดับโลกและแหล่งท่องเที่ยวที่มีศักยภาพสามารถสร้างรายได้ให้กับภาคทั้งพื้นที่ตอนในและชายฝั่งทะเลทั้งสองด้าน รวมทั้งมีระบบนิเวศชายฝั่งที่เป็น แหล่งเพาะพันธุ์สัตว์น้ำตามธรรมชาติและเหมาะกับการเพาะเลี้ยงสัตว์น้ำชายฝั่งในขณะที่ยังคงผลิตภาคเกษตร ได้แก่ ยางพาราและปาล์มน้ำมันซึ่งเป็นแหล่งผลิตและแปรรูปที่สำคัญของประเทศยังเป็นแบบดั้งเดิม นอกจากนี้ภาคใต้มีความได้เปรียบด้านสภาพที่ตั้งทางภูมิศาสตร์ที่อยู่ใกล้เส้นทางการค้าโลก สามารถเชื่อมโยงการพัฒนา กับพื้นที่ภาคอื่น ๆ ของประเทศ รวมทั้งภูมิภาคเอเชียใต้และเอเชียตะวันออกเฉียงใต้ ดังนั้น การพัฒนาภาคใต้ควร พัฒนาการท่องเที่ยวให้เป็นมาตรฐานสากลเพื่อรักษาความมีชื่อเสียงของแหล่งท่องเที่ยวระดับโลกพร้อมกับ พัฒนาแหล่งท่องเที่ยวที่มีศักยภาพให้เป็นที่รู้จักในระดับนานาชาติ ใช้เทคโนโลยีและนวัตกรรมในการผลิตและ แปรรูปภาคเกษตรควบคู่กับการอนุรักษ์ทรัพยากรธรรมชาติและสิ่งแวดล้อม รวมทั้งพัฒนาการเชื่อมโยงการค้า การลงทุน กับภูมิภาคต่าง ๆ ของโลก

#### เป้าหมายเชิงยุทธศาสตร์

“ภาคใต้เป็นเมืองท่องเที่ยวพักผ่อนตากอากาศระดับโลก เป็นศูนย์กลางผลิตภัณฑืยางพารา และปาล์มน้ำมันของประเทศ และเมืองเศรษฐกิจเชื่อมโยงการค้าการลงทุนกับภูมิภาคอื่น ของโลก”

#### วัตถุประสงค์

- 1) เพื่อพัฒนาการท่องเที่ยวของภาคใต้ให้เป็นแหล่งท่องเที่ยวคุณภาพชั้นนำของโลก
- 2) เพื่อพัฒนาอุตสาหกรรมแปรรูปยางพารา และปาล์มน้ำมันแห่งใหม่ของภาคและเป็นมิตรกับสิ่งแวดล้อม
- 3) เพื่อพัฒนาสินค้าเกษตรและอุตสาหกรรมเกษตรตลอดห่วงโซ่คุณค่าและเป็นมิตรกับสิ่งแวดล้อม

- 4) เพื่อพัฒนาโครงสร้างพื้นฐานสนับสนุนการท่องเที่ยว การพัฒนาเขตอุตสาหกรรมและการเชื่อมโยงการค้าโลก
- 5) เพื่อพัฒนาพื้นที่เศรษฐกิจใหม่ที่ก่อให้เกิดการกระจายกิจกรรมทางเศรษฐกิจและสร้างโอกาสในการสร้างรายได้ให้แก่ชุมชน

### เป้าหมาย

- 1) อัตราการเจริญเติบโตทางเศรษฐกิจของภาคได้ขยายตัวเพิ่มขึ้น
- 2) สัมประสิทธิ์ความไม่เสมอภาค (Gini Coefficient) ในการกระจายรายได้ภาคได้ลดลง

### ยุทธศาสตร์การพัฒนา

#### **ยุทธศาสตร์ที่ 1 พัฒนาการท่องเที่ยวของภาคให้เป็นแหล่งท่องเที่ยวคุณภาพชั้นนำของโลก**

##### **แนวทางการพัฒนา**

1. ยกกระดับมาตรฐานบริการ และส่งเสริมธุรกิจต่อเนื่องในแหล่งท่องเที่ยวที่มีชื่อเสียงของภาค เช่น ภูเก็ต สมุย พะงัน และลลิตีเปะ เป็นต้น โดยคำนึงถึงความสามารถในการรองรับของพื้นที่ (Carrying Capacity) อย่างยั่งยืนด้วยการพัฒนาระบบบริการพื้นฐานและสิ่งอำนวยความสะดวกที่เพียงพอ โดยคำนึงถึงมาตรฐานความสะอาดและปลอดภัยของสถานที่ท่องเที่ยว ยกกระดับมาตรฐานบริการการท่องเที่ยว ระบบการป้องกันและรักษาความปลอดภัยนักท่องเที่ยวควบคู่กับการส่งเสริมธุรกิจบริการต่อเนื่องกับการท่องเที่ยว อาทิ ธุรกิจโรงแรม ร้านอาหาร การผลิตและจำหน่ายสินค้าที่ระลึก และธุรกิจบริการด้านการแพทย์ เช่น ศูนย์บริการการแพทย์ฉุกเฉิน การแพทย์เฉพาะทาง เป็นต้น รวมทั้งประชาสัมพันธ์การท่องเที่ยวและ ส่งเสริมการตลาดสำหรับนักท่องเที่ยวต่างชาติระดับบน (High End)

2. พัฒนาและสนับสนุนรูปแบบการท่องเที่ยวเรือสำราญ และการท่องเที่ยวเชิงอาหาร เพื่อการท่องเที่ยวของภาคไปสู่แหล่งท่องเที่ยวชั้นนำระดับโลก โดยการปรับปรุงพิธีตรวจคนเข้าเมืองของผู้โดยสารเรือสำราญ การกำหนดมาตรฐานการรักษาความปลอดภัยและเตรียมความพร้อมรองรับ เหตุฉุกเฉิน และการพัฒนาบุคลากรรองรับธุรกิจเรือสำราญ สนับสนุนธุรกิจที่เกี่ยวข้องกับการท่องเที่ยวเรือสำราญ และการท่องเที่ยวเชิงอาหาร การเชื่อมโยงกับแหล่งท่องเที่ยวอื่นที่มีศักยภาพ อาทิ การท่องเที่ยวเชิงวัฒนธรรมท้องถิ่น เป็นต้น รวมทั้งประชาสัมพันธ์และการตลาดการท่องเที่ยววัฒนธรรมและอาหาร อาทิ Food Route และการประชุมสัมมนาด้านอาหาร เป็นต้น

3. พัฒนาเมืองท่องเที่ยวหลัก (ภูเก็ต) ให้เป็นเมืองอัจฉริยะ (Smart City) และมีระบบขนส่งมวลชน (Monorail) เพื่ออำนวยความสะดวกในการให้บริการนักท่องเที่ยว โดยเร่งรัดพัฒนาระบบขนส่งมวลชน (Monorail) ในจังหวัดภูเก็ต การรักษาสภาพแวดล้อมและการใช้พลังงานทดแทนการพัฒนาระบบข้อมูลการแจ้งเตือนแบบ real time อาทิ การจราจร ปริมาณน้ำ การเตือนภัยภัยพิบัติและการบูรณาการเชื่อมโยง CCTV การพัฒนาและเพิ่มประสิทธิภาพระบบการกำจัดขยะและน้ำเสีย

4. พัฒนาแหล่งท่องเที่ยวบนบกบริเวณตอนในของภาคเชื่อมโยงกับแหล่งท่องเที่ยวทางทะเลที่มีชื่อเสียง อาทิ เชื้อนรัชประภา จังหวัดสุราษฎร์ธานี และอุทยานแห่งชาติเขาหลวงจังหวัดนครศรีธรรมราช และแหล่งท่องเที่ยวชายหาดให้เป็นแหล่งท่องเที่ยวแห่งใหม่และมีการเชื่อมโยงโครงข่ายท่องเที่ยวกับแหล่งท่องเที่ยวทางทะเลที่มีชื่อเสียงทั้งด้านตะวันตกและตะวันออกของภาค และเขต The Royal Coast

ของภาคกลาง โดยการพัฒนาและปรับปรุงระบบสาธารณูปโภคให้เพียงพอ พัฒนาและปรับปรุงเส้นทางเข้าสู่แหล่งท่องเที่ยวให้มีมาตรฐานและเชื่อมโยงกับแหล่งท่องเที่ยวอื่น ๆ ส่งเสริมการมีส่วนร่วมขององค์กรปกครองส่วนท้องถิ่นในการดูแลและป้องกันปัญหาสิ่งแวดล้อมในแหล่งท่องเที่ยว สร้าง route เชื่อมโยงการท่องเที่ยว จัดกิจกรรมส่งเสริม การท่องเที่ยว และการประชาสัมพันธ์แหล่งท่องเที่ยวของภาค

5. พัฒนารูปแบบการท่องเที่ยวให้มีความหลากหลายเพื่อสร้างมูลค่าเพิ่มให้กับการท่องเที่ยวที่สำคัญของภาค อาทิ ท่องเที่ยวเชิงสุขภาพและสปา (ระนอง กระบี่ สตูล สุราษฎร์ธานี และพัทลุง) ท่องเที่ยวเชิงประวัติศาสตร์และวัฒนธรรม (วัดพระมหาธาตุวรมหาวิหาร จังหวัดนครศรีธรรมราชเมืองเก่า จังหวัดสงขลา และตะกั่วป่า จังหวัดพังงา) และการท่องเที่ยวเชิงอนุรักษ์ (ผดึกัน Satun Geo Park ให้เป็นอุทยานธรณีโลก Global Geo Park) การท่องเที่ยวผจญภัย (พัทลุง นครศรีธรรมราช และสุราษฎร์ธานี) และการท่องเที่ยวเชิงกีฬา โดยการพัฒนาปรับปรุง บูรณะแหล่งท่องเที่ยวและระบบสาธารณูปโภคที่มีมาตรฐานเหมาะสมตามชนิดของแหล่งท่องเที่ยว พัฒนาระบบขนส่งสาธารณะที่มีความปลอดภัยเข้าสู่แหล่งท่องเที่ยว สร้างการมีส่วนร่วมของชุมชนท้องถิ่นและองค์กรปกครองส่วนท้องถิ่นในการบริหารจัดการแหล่งท่องเที่ยว พัฒนาระบบป้องกันและแก้ไขปัญหาสิ่งแวดล้อมในแหล่งท่องเที่ยวประชาสัมพันธ์และการเข้าถึงข้อมูลด้านการท่องเที่ยวผ่านระบบการสื่อสารสาธารณะทั้งในและนอกประเทศ

6. ส่งเสริมการท่องเที่ยวชุมชนให้มีความเข้มแข็งและสอดคล้องกับศักยภาพของพื้นที่ โดยการพัฒนาแหล่งท่องเที่ยวชุมชนที่มีศักยภาพให้มีมาตรฐาน ส่งเสริมให้ชุมชนมีส่วนร่วมในการบริหารจัดการการท่องเที่ยวของชุมชน ยกย่องการให้บริการด้านการท่องเที่ยวที่มีมาตรฐานของชุมชน สร้างเครือข่ายการท่องเที่ยวชุมชนให้เชื่อมโยงกับผู้ประกอบการท่องเที่ยวรายใหญ่ ตลอดจนสนับสนุนการพัฒนาเพื่อยกระดับคุณภาพสินค้า OTOP และสินค้าที่ระลึกเพื่อสนับสนุนการท่องเที่ยวชุมชน และเพื่อเป็นแหล่งสร้างงานและกระจายรายได้สู่ท้องถิ่นและชุมชน รวมทั้งการประชาสัมพันธ์การท่องเที่ยวชุมชนผ่านช่องทางที่หลากหลาย โดยเฉพาะสื่อออนไลน์ (เว็บไซต์และแอปพลิเคชันต่าง ๆ)

## **ยุทธศาสตร์ที่ 2 พัฒนาอุตสาหกรรมแปรรูปยางพาราและปาล์มน้ำมันแห่งใหม่ของประเทศ**

### **แนวทางการพัฒนา**

1. พัฒนาเขต อุตสาหกรรมแปรรูปยางพาราขนาดใหญ่-สะเดา ที่ครบวงจรและเป็นมิตรกับสิ่งแวดล้อม โดยเชื่อมโยงกับการพัฒนาเขตเศรษฐกิจพิเศษชายแดนและนิคมอุตสาหกรรมยาง (Rubber City) โดยการส่งเสริมการลงทุนอุตสาหกรรมยางพารา การขยายผลงานวิจัยด้านเทคโนโลยีและนวัตกรรมสู่การผลิตผลิตภัณฑ์ยางพาราปลายน้ำที่มีมูลค่าสูง เช่น การใช้ยางพาราเป็นวัตถุดิบสำหรับผลิตภัณฑ์ที่ใช้ในงานวิศวกรรมหรือใช้ในอุตสาหกรรม (แผ่นยางปูพื้น ยางรองหมอนรองรถไฟ และยางรองคอสะพาน) และวัสดุทางการแพทย์ (วัสดุจัดฟัน และสายน้ำเกลือ) ตลอดจนส่งเสริมการผลิตเฟอร์นิเจอร์จากไม้ยางที่มีการออกแบบที่ทันสมัย เพื่อสร้างมูลค่าเพิ่มให้กับอุตสาหกรรมของภาคและเป็นฐานเศรษฐกิจที่สร้างรายได้อย่างยั่งยืน พัฒนาระบบตลาดยางพารา (ตลาดท้องถิ่น ตลาดกลางยางพารา และตลาดซื้อขายล่วงหน้า) ให้มีความเข้มแข็งและมีระบบการบริหารจัดการได้อย่างมีประสิทธิภาพ เพื่อสามารถใช้เป็นตลาดอ้างอิงที่น่าเชื่อถือของผู้ซื้อ-ขายยางพาราของประเทศและตลาดโลก

2. พัฒนาเขตอุตสาหกรรมโอเลโอเคมีคอลแบบครบวงจรในจังหวัดกระบี่ สุราษฎร์ธานี และ ชุมพร เพื่อให้เป็นอุตสาหกรรมใหม่ของภาค และสร้างมูลค่าเพิ่มให้กับน้ำมันปาล์ม รวมทั้งส่งเสริมการผลิต และ จัดจำหน่ายผลิตภัณฑ์จากอุตสาหกรรมโอเลโอเคมีคอลในตลาดต่างประเทศ และพัฒนาความร่วมมือในการ กำหนดมาตรฐานกลาง คุณภาพผลผลิตปาล์มน้ำมันของอาเซียน และกลไกความร่วมมือระหว่างประเทศเพื่อนบ้าน (มาเลเซีย อินโดนีเซีย ไทย) ในฐานะผู้ผลิตน้ำมันปาล์มรายใหญ่ของโลกในการกำหนดมาตรฐาน ราคา น้ำมันปาล์ม เพื่อเพิ่มอำนาจการต่อรองในตลาดโลกและสร้างเสถียรภาพด้านราคา

3. พัฒนาและสนับสนุนการใช้เทคโนโลยีชีวภาพและนวัตกรรมในการผลิตภาคเกษตร เพื่อเพิ่ม ประสิทธิภาพการผลิต และพัฒนาคุณภาพผลผลิตให้กับยางพาราและปาล์ม น้ำมัน รองรับการพัฒนา อุตสาหกรรมแปรรูปการเกษตรในอนาคต รวมทั้งการแปรรูปผลิตภัณฑ์ใหม่ๆ อาทิ เครื่องสำอาง ยาสมุนไพร เวชสำอางค์ ผลิตภัณฑ์อาหาร เป็นต้น รวมทั้งการประชาสัมพันธ์และทำการตลาดผลิตภัณฑ์ใหม่เพื่อเพิ่ม ช่องทางในการจำหน่ายยางพาราได้มากขึ้น

### **ยุทธศาสตร์ที่ 3 พัฒนาการผลิตสินค้าเกษตรหลักของภาคและสร้างความเข้มแข็ง สถาบันเกษตรกร แนวทางการพัฒนา**

1. ยกกระตือรือร้นการผลิตสินค้าเกษตรที่เป็นอัตลักษณ์ที่เหมาะสมกับศักยภาพพื้นที่ของภาค เช่น ข้าว (ข้าวสังข์หยด ข้าวหอมกระดังงา ข้าวเล็บนก) ไม้ผล (กล้วยหอมทอง มะพร้าว ทุเรียน มังคุด ส้มโอ) และ ปศุสัตว์ (โคขุนศรีวิชัย) เพื่อให้เป็นสินค้ามูลค่าสูงและได้มาตรฐานส่งออก โดยการส่งเสริมและสนับสนุนการใช้ เทคโนโลยีเข้ามาช่วยในการปรับปรุงการปลูกพืช การบำรุงรักษา การเก็บเกี่ยว และการแปรรูปเพื่อสร้าง มูลค่าเพิ่ม รวมทั้งส่งเสริมการทำเกษตรแปลงใหญ่ในพื้นที่ที่เหมาะสม (zoning) ส่งเสริมการประกอบธุรกิจ ออนไลน์ผ่านเครือข่ายการสื่อสารสาธารณะ และเพิ่มช่องทางตลาดในกลุ่มตลาดเฉพาะ (Niche Market)

2. ยกกระตือรือร้นอุตสาหกรรมการเพาะเลี้ยงกุ้งและสัตว์น้ำชายฝั่งและการทำอุตสาหกรรมประมง ทะเลที่ได้มาตรฐานสากล โดยส่งเสริมให้มีการเพาะเลี้ยงที่เป็นมิตรกับสิ่งแวดล้อมการพัฒนากระบวนการผลิตที่มี ประสิทธิภาพและมีการบริหารจัดการที่ได้มาตรฐานสุขอนามัยและเป็นไปตามกฎกติกาสากล การส่งเสริมการ จัดระเบียบเรือประมงเข้าสู่ระบบการควบคุมได้อย่างถูกต้องต้องมีมาตรการควบคุมและเฝ้าระวังการประมง IUU ที่มีประสิทธิภาพขึ้นไปจนถึงการพัฒนากระบวนการตรวจสอบย้อนกลับ (Traceability) ของสินค้าประมง รวมทั้ง ส่งเสริมการแปรรูปผลิตภัณฑ์อาหารทะเลที่หลากหลาย ในพื้นที่จังหวัดสุราษฎร์ธานี นครศรีธรรมราช สงขลา และชุมพร

3. ส่งเสริมการทำเกษตรแบบผสมผสาน เพื่อสร้างความสามารถในการพึ่งพาตนเองและ ความมั่นคงทางด้านรายได้ให้กับเกษตรกรรายย่อย สามารถใช้ทรัพยากรและปัจจัยการผลิตอย่างคุ้มค่าโดยเฉพาะ การทำเกษตรและเลี้ยงสัตว์ผสมผสานร่วมกับการปลูกยางพาราปาล์ม น้ำมัน และไม้ผล หรือพื้นที่ปลูกยางพารา และปาล์ม น้ำมันที่ไม่เหมาะสมให้ผลผลิตต่ำ ส่งเสริมการปลูกพืชพันธุ์ดี (ไม้ผลและพืชผักรวมทั้งพืชเศรษฐกิจอื่น) ที่คำนึงถึงความสอดคล้องกับความต้องการของตลาด โดยการเพิ่มคุณภาพการเกษตรให้ได้ มาตรฐานเกษตร อินทรีย์ พัฒนาแหล่งน้ำเพื่อสนับสนุนการทำเกษตรผสมผสาน

4. ส่งเสริมให้มีการใช้เทคโนโลยีและนวัตกรรมในการผลิตและบริหารจัดการฟาร์มอย่างเป็นระบบ โดยเฉพาะในกลุ่มเกษตรกรรุ่นใหม่เพื่อพัฒนาไปสู่การเป็นเกษตรกรมืออาชีพ (Smart Farmer) โดยสนับสนุนการรวมกลุ่มเกษตรกร การสร้างและพัฒนาความเข้มแข็งขององค์กร/สถาบันเกษตรกรและพัฒนาเครือข่ายวิสาหกิจชุมชนหรือสหกรณ์การเกษตร ส่งเสริมการใช้เทคโนโลยีและนวัตกรรมในการผลิตและบริหารจัดการฟาร์มอย่างเป็นระบบรวมทั้งสนับสนุนการเข้าถึงแหล่งความรู้และแหล่งเงินทุนที่เป็นธรรมและทั่วถึง ยกกระดับสินค้าและผู้ประกอบการให้มีความสามารถในการแข่งขัน เชื่อมโยงเครือข่ายในรูปแบบคลัสเตอร์สร้างความเชื่อมโยงธุรกิจชุมชนและ SME ส่งเสริมการพัฒนาธุรกิจ Start up และส่งเสริมการพัฒนาตามแนวทางประชารัฐ

5. วางระบบป้องกันและแก้ไขปัญหาความเสื่อมโทรมของทรัพยากรธรรมชาติและสิ่งแวดล้อมที่เป็นฐานปัจจัยการผลิตทางการเกษตรของภาค เพื่อรักษาสมดุลของระบบนิเวศให้เกิดความยั่งยืนอาทิ พื้นที่ป่าที่เป็นแหล่งต้นน้ำ ดิน แหล่งน้ำ ชายฝั่ง รวมทั้งพื้นที่ป่าชายเลน ซึ่งเป็นแหล่งที่อยู่อาศัยและอนุบาลสัตว์น้ำวัยอ่อน โดยอาศัยความร่วมมือของชุมชนในการป้องกันอนุรักษ์และฟื้นฟูทรัพยากรธรรมชาติรวมทั้งการวางระบบป้องกันและแก้ไขปัญหาอุทกภัยในพื้นที่ที่เกิดน้ำท่วมซ้ำซาก อาทิ พัทลุง และนครศรีธรรมราช

#### **ยุทธศาสตร์ที่ 4 พัฒนาโครงสร้างพื้นฐานสนับสนุนการท่องเที่ยว การพัฒนาเขต อุตสาหกรรมและการเชื่อมโยงการค้าโลก**

##### **แนวทางการพัฒนา**

1. พัฒนาโครงข่ายคมนาคมขนส่งเชื่อมโยงการพัฒนาแหล่งท่องเที่ยวชั้นนำแห่งใหม่กับแหล่งท่องเที่ยวที่มีชื่อเสียง โดยพัฒนาถนนเลียบริมชายฝั่งทะเลอ่าวไทยสายชุมพร-สุราษฎร์ธานี-นครศรีธรรมราช-สงขลา เชื่อมโยงกับสาย The Royal Coast ของภาคกลาง พัฒนาเส้นทางรถไฟเพื่อสนับสนุนการท่องเที่ยว เชื่อมโยงฝั่งอันดามันและอ่าวไทย อาทิ สายท่าขุน-พังงา-พุนพิน-ดอนสัก สายระนอง-ชุมพร และพัฒนาเส้นทางรถไฟเชื่อมโยงพื้นที่ตอนเหนือ-ใต้ของฝั่งอันดามัน และสายระนอง-พังงา-กระบี่-ตรัง ควบคู่กับการพัฒนาเมืองภูเก็ต เมืองหาดใหญ่ รวมทั้งเมืองศูนย์กลางเศรษฐกิจของภาคให้เป็นเมืองนำอยู่สามารถรองรับการขยายตัวทางเศรษฐกิจและการท่องเที่ยว

2. พัฒนาและสนับสนุนท่าเรือสำราญในจังหวัดภูเก็ต ให้เป็นท่าเรือหลัก (Homeport) ของโลก รวมทั้งพัฒนาท่าเรือแวะพัก (Port of Call) และท่าเรือมารีนาให้มีมาตรฐานในแหล่งท่องเที่ยวทาง ทะเลที่มีศักยภาพของภาค (กระบี่ พังงา และสมุย)

3. พัฒนาระบบโครงสร้างพื้นฐานสนับสนุนการพัฒนาเขตอุตสาหกรรมแปรรูปยางพารา หาดใหญ่-สะเดา โดยเร่งรัดการพัฒนาโครงข่ายรถไฟ อาทิ รถไฟฟ้าหาดใหญ่-ปาดังเบซาร์ รถไฟทางคู่ชุมพร-สุราษฎร์ธานี-หาดใหญ่-สงขลา พัฒนาการทางหลวงพิเศษ (Motorway) หาดใหญ่-ด่านพรมแดนสะเดาพัฒนาศูนย์กระจายสินค้าทุ่งสงเป็นศูนย์กลางการเชื่อมโยงการขนส่งระบบราง รวมทั้งพัฒนาเมืองรอบสถานีขนส่งระบบรางในเมืองทุ่งสงและเมืองสะเดา (ปาดังเบซาร์) ตลอดจนพัฒนาท่าเรือสงขลาแห่งที่ 2 เพื่อรองรับการขนส่งสินค้าเชื่อมโยงกับท่าเรือชายฝั่งและท่าเรือหลักทั้งภายในและต่างประเทศ

4. พัฒนาโครงสร้างพื้นฐานเชื่อมโยงภาคใต้กับเส้นทางการค้าโลก โดยการพัฒนาและปรับปรุงท่าเรือที่มีอยู่ในปัจจุบันให้สามารถใช้ประโยชน์ได้อย่างเต็มศักยภาพ พัฒนาและปรับปรุงสนามบิน นานาชาติ และสนามบินภายในประเทศ พัฒนาโครงข่ายรถไฟเชื่อมโยงท่าเรือสงขลา 2 – หาดใหญ่ – ปาดังเบซาร์ – บัตเตอร์เวอร์ธ (รัฐปีนัง มาเลเซีย) รวมทั้งพัฒนาโครงข่ายถนนสายหลักเป็น 4 ช่องจราจร และการพัฒนาโครงข่ายถนนสายรองให้เชื่อมโยงกับถนนสายหลักเพื่อสนับสนุนการขนส่งและกระจายสินค้าจากพื้นที่ตอนในสู่พื้นที่หลักได้อย่างมีประสิทธิภาพ รวมทั้งการพัฒนาระบบส่งน้ำดิบโดยการพัฒนาระบบโครงข่ายท่อส่งน้ำ ระบบจำหน่ายน้ำและการเพิ่มประสิทธิภาพระบบส่งน้ำให้เพียงพอเพื่อสนับสนุนปริมาณความต้องการใช้น้ำที่เพิ่มขึ้นและลดผลกระทบจากปัญหาขาดแคลนน้ำในช่วงฤดูแล้ง

**ยุทธศาสตร์ที่ 5 อนุรักษ์ ป่าไม้ และบริหารจัดการทรัพยากรธรรมชาติและ สิ่งแวดล้อม อย่างเป็นระบบเพื่อเป็นฐานการพัฒนาที่ยั่งยืน**

#### **แนวทางการพัฒนา**

1. เพิ่มประสิทธิภาพการจัดการฐานทรัพยากรให้มีความอุดมสมบูรณ์ โดยเฉพาะทรัพยากรดิน น้ำ ป่าไม้ ประมง และชายฝั่ง เพื่อเป็นปัจจัยการผลิตที่มีประสิทธิภาพ โดยการอนุรักษ์และฟื้นฟู ทรัพยากร โดยอาศัยความร่วมมือของชุมชน ส่งเสริมการปลูกป่าชุมชน ป่าชายเลน การปลูกไม้เศรษฐกิจ การรักษาระบบนิเวศทางทะเล อนุรักษ์ฟื้นฟูสัตว์น้ำบริเวณป่าชายเลน และการป้องกันการกัดเซาะชายฝั่ง โดยใช้เทคโนโลยี และรูปแบบที่เหมาะสมกับแต่ละสภาพพื้นที่ และการจัดระเบียบและกำหนดกิจกรรมทางเศรษฐกิจและสิ่งปลูกสร้างบริเวณพื้นที่ชายฝั่งทะเลเพื่อลดผลกระทบต่อการกัดเซาะบริเวณชายฝั่ง รวมทั้งจัดการฐานข้อมูลเพื่อการวางแผนทางการเกษตรที่เหมาะสม และระบบข้อมูลสารสนเทศเพื่อเฝ้าระวังและติดตามสถานการณ์ด้านทรัพยากรธรรมชาติและสิ่งแวดล้อม

2. วางระบบป้องกันและแก้ไขปัญหาการบริหารจัดการน้ำอย่างเป็นระบบ โดยนำเทคโนโลยีมาใช้ในการจัดทำระบบการจัดการน้ำเชิงลุ่มน้ำที่ทันสมัย จัดทำข้อมูลสารสนเทศด้านน้ำเพื่อแก้ไข ปัญหาภัยแล้งและอุทกภัยในพื้นที่ที่เกิดน้ำท่วมซ้ำซาก อาทิ พัทลุง และนครศรีธรรมราชรวมทั้งจัดหาน้ำเพื่อชุมชนชนบท และน้ำเพื่อการบริโภคอุปโภคและการเกษตรที่เพียงพอ ตลอดจนการพัฒนาประมงและกักเก็บน้ำ และระบบส่งน้ำดิบ โดยการพัฒนาระบบโครงข่ายท่อส่งน้ำ ระบบจำหน่ายน้ำ และการเพิ่มประสิทธิภาพระบบส่งน้ำให้เพียงพอเพื่อสนับสนุนปริมาณความต้องการใช้น้ำที่เพิ่มขึ้นในเขตเมือง เพื่อการอยู่อาศัย พาณิชยกรรม และบริการ และลดผลกระทบจากปัญหาขาดแคลนน้ำในช่วงฤดูแล้ง

3. ส่งเสริมการใช้พลังงานทดแทนและเพิ่มประสิทธิภาพการใช้พลังงาน เพื่อสร้างความมั่นคงด้านพลังงาน โดยส่งเสริมการใช้พลังงานจากธรรมชาติ อาทิ ลม แสงแดด ชีวมวล (จากวัสดุ เหลือใช้ทางการเกษตร) และส่งเสริมให้เอกชนเข้ามาร่วมลงทุนในสาขาพลังงาน โดยใช้รูปแบบการร่วมลงทุนระหว่าง ภาครัฐ และเอกชน (Public Private Partnership: PPP) รวมทั้งส่งเสริมให้ภาคประชาชนเข้ามามีส่วนร่วมในการดำเนินงาน และส่งเสริมการใช้เทคโนโลยีการผลิตที่ประหยัดพลังงานให้กับผู้ประกอบการ การให้ความรู้กับประชาชนในการใช้พลังงานอย่างมีประสิทธิภาพ

4. บริหารจัดการและแก้ไขปัญหาสิ่งแวดล้อมอย่างเป็นระบบ โดยการลงทุนในโครงสร้างพื้นฐานด้านการจัดการมลพิษ อาทิ ระบบรวบรวมและบำบัดน้ำเสีย และระบบกำจัดขยะมูลฝอยที่เหมาะสม การให้ความรู้การจัดการขยะตั้งแต่ต้นทางจนถึงปลายทาง ควบคู่กับการสร้างจิตสำนึกให้กับประชาชนทุกวัย ทั้งในและนอกระบบการศึกษา ผนวกการบริโภคที่เป็นมิตรกับสิ่งแวดล้อมเพื่อลดปริมาณการเกิดของเสีย ส่งเสริมและเข้มงวดการดำเนินมาตรการ 3 R (Reduce Reuse Recycle) ทั้งในระดับท้องถิ่น และชุมชน ส่งเสริมระบบบริหารจัดการสิ่งแวดล้อมที่ปลายทางอย่างเหมาะสม เช่น การใช้ระบบฝังกลบที่ถูกหลักวิชาการ การแปลงขยะเป็นพลังงาน เป็นต้น สนับสนุนการนำเทคโนโลยีมาใช้ในการควบคุมและแก้ไขปัญหา สิ่งแวดล้อม และสนับสนุนท้องถิ่นและชุมชนในการจัดการสิ่งแวดล้อมด้วยมาตรการจูงใจ ทั้งมาตรการทางภาษี และมาตรการสนับสนุนงบประมาณ

#### **ยุทธศาสตร์ที่ 6 พัฒนาพื้นที่ระเบียงเศรษฐกิจภาคใต้อย่างยั่งยืน**

##### **แนวทางการพัฒนา**

1. พัฒนาประตูการค้าฝั่งตะวันตก (Western Gateway) โดยการเพิ่มประสิทธิภาพโครงสร้างพื้นฐานการขนส่งและระบบโลจิสติกส์ที่มีในปัจจุบันและพัฒนาเพิ่มเติมเพื่อเชื่อมโยงฝั่งอ่าวไทยฝั่งอันดามัน ประเทศแถบเอเชียใต้ให้สามารถเดินทางและขนส่งสินค้าผ่านเส้นทางประตูเศรษฐกิจ ด้านตะวันตกของประเทศไทยได้อย่างต่อเนื่องไร้รอยต่อ ส่งเสริมระบบการขนส่งและโลจิสติกส์ให้ได้มาตรฐานสากล และศึกษา ความเชื่อมโยงทางเศรษฐกิจทั้งด้านการผลิต การค้า การลงทุน โดยให้ความสำคัญกับการพัฒนาท่าเรือจังหวัดระนอง และการเชื่อมโยงเส้นทางรถไฟระหว่างชุมพร-ระนอง ที่จะสนับสนุนให้เกิดการใช้ประโยชน์จากท่าเรือระนอง ให้เป็น Western Gateway

2. พัฒนาประตูสู่การท่องเที่ยวอ่าวไทยและอันดามัน (Royal Coast & Andaman Route) โดยพัฒนาการท่องเที่ยวเชื่อมโยงฝั่งอ่าวไทยและอันดามันตามแนวประจวบคีรีขันธ์-ชุมพร-ระนอง-เมียนมา ควบคู่กับการพัฒนาเส้นทางท่องเที่ยวและสนับสนุนกิจกรรมกระตุ้นการท่องเที่ยวเชื่อมโยง ทั้งสองฝั่งทะเล รวมทั้งการพัฒนาโครงข่ายคมนาคมทั้งทางบกและทางอากาศ และสิ่งอำนวยความสะดวกด้านการท่องเที่ยว มุ่งเน้นรูปแบบการท่องเที่ยวเชิงนิเวศที่มีคุณภาพ และมาตรฐานเชื่อมโยงแหล่งท่องเที่ยวชายฝั่งทะเลของจังหวัดชุมพร กับ Royal Coast และเชื่อมโยงเส้นทางท่องเที่ยวสู่แหล่งน้ำแร่และเกาะต่าง ๆ ของจังหวัดระนองและประเทศเมียนมา

3. พัฒนาอุตสาหกรรมฐานชีวภาพและการแปรรูปการเกษตรมูลค่าสูง (Bio-Based & Processed Agricultural Products) โดยสนับสนุนการนำเทคโนโลยีสมัยใหม่มาใช้ในการผลิตส่งเสริมการวิจัยและพัฒนาเพื่อสร้างมูลค่าเพิ่มให้กับสินค้าทางการเกษตร โดยเน้นการวิจัยและพัฒนาเพื่อต่อยอดจากการผลิตน้ำมันปาล์มในจังหวัดสุราษฎร์ธานี นครศรีธรรมราช และจังหวัดใกล้เคียง (กระบี่ และชุมพร) ไปสู่ผลิตภัณฑ์ที่มีมูลค่าสูงขึ้น อาทิ Phase Change Material (PCM) และ Nutritional Foods พัฒนาต่อยอด อุตสาหกรรมยางพาราและการแปรรูปอาหาร และพืชเศรษฐกิจสำคัญอื่น ๆ ผ่านการสร้างความร่วมมือระหว่าง ภาคเอกชน และสถาบันการศึกษากำหนดเขตพื้นที่และสิทธิประโยชน์สำหรับการพัฒนาอุตสาหกรรมฐานชีวภาพที่ชัดเจน เพื่อดึงดูดการลงทุนของภาคเอกชน ส่งเสริมการพัฒนาบุคลากรด้านวิทยาศาสตร์และเทคโนโลยี

4. การอนุรักษ์ทรัพยากรธรรมชาติ การส่งเสริมวัฒนธรรมและการพัฒนาเมืองน่าอยู่ (Green Culture & Livable Cities) ในพื้นที่จังหวัดชุมพร ระนอง สุราษฎร์ธานี และนครศรีธรรมราช โดยเน้นกรอบการเป็นเมืองที่มีความน่าอยู่สำหรับคนทุกกลุ่มและยังคงรักษาอัตลักษณ์ของพื้นที่ รวมทั้งอนุรักษ์และฟื้นฟูทรัพยากรธรรมชาติทางทะเล ป่าไม้และป่าชายเลน เพื่อให้เกิดการพัฒนาที่ยั่งยืนอนุรักษ์และส่งเสริมวัฒนธรรมและภูมิปัญญาท้องถิ่น เพิ่มบทบาทการมีส่วนร่วมของชุมชนในการบริหารจัดการและพัฒนาแหล่งการเรียนรู้และการท่องเที่ยววิถีชุมชน และพัฒนาเมืองน่าอยู่สำหรับคนทุกกลุ่มในสังคม และเอื้อต่อการขยายตัวทางเศรษฐกิจและสังคม โดยกำหนดการพัฒนาเมืองระนองให้เป็น Smart Living City ที่มีการวางผังเมือง และระบบสาธารณูปโภคสาธารณูปการที่ทันสมัย

#### 2.1.3.2 แผนพัฒนากลุ่มจังหวัดภาคใต้ฝั่งอ่าวไทย พ.ศ. 2566 – 2570

##### เป้าหมายการพัฒนาของกลุ่มจังหวัดภาคใต้ฝั่งอ่าวไทย

“พัฒนาการท่องเที่ยว การเกษตร อุตสาหกรรมชีวภาพ  
สู่ผลิตภัณฑ์และบริการที่มีคุณภาพ และมูลค่าสูงอย่างยั่งยืน”

##### ประเด็นการพัฒนาของกลุ่มจังหวัด

- ประเด็นการพัฒนาที่ 1** การพัฒนาด้านการเกษตร (ด้านพืช ประมง ปศุสัตว์ สมุนไพร และไม้เศรษฐกิจ)
- ประเด็นการพัฒนาที่ 2** การพัฒนาด้านการท่องเที่ยว
- ประเด็นการพัฒนาที่ 3** การพัฒนาด้านอุตสาหกรรม การค้า การลงทุน และการค้าระหว่างประเทศ
- ประเด็นการพัฒนาที่ 4** การพัฒนาโครงสร้างพื้นฐาน การขนส่ง โลจิสติกส์ เครือข่ายการสื่อสาร และ พลังงาน
- ประเด็นการพัฒนาที่ 5** การพัฒนาด้านสังคมและสิ่งแวดล้อม

##### ตัวชี้วัดความสำเร็จตามเป้าหมายพัฒนากลุ่มจังหวัด

##### ประเด็นการพัฒนาด้านการเกษตร (พืช ประมง ปศุสัตว์ สมุนไพร และไม้เศรษฐกิจ)

##### ตัวชี้วัดและค่าเป้าหมาย

- มีนวัตกรรมจากภาคการเกษตร เพิ่มขึ้น 10 รายการ
- รายได้ของเกษตรกรที่ได้รับการพัฒนาภายใต้โครงการของกลุ่มจังหวัดเพิ่มขึ้น ร้อยละ 5 ต่อปี

##### ประเด็นการพัฒนาด้านการท่องเที่ยว

##### ตัวชี้วัดและค่าเป้าหมาย

- ภาคธุรกิจที่เกี่ยวข้องกับกิจกรรมการท่องเที่ยวของกลุ่มจังหวัดมีรายได้ เพิ่มขึ้นร้อยละ 5 ต่อปี

##### ประเด็นการพัฒนาด้านอุตสาหกรรม การค้า การลงทุน และการค้าระหว่างประเทศ

### ตัวชี้วัดและค่าเป้าหมาย

- ภาคธุรกิจที่ได้รับผลกระทบโดยตรง โดยอ้อมจากโครงการกลุ่มจังหวัดมีรายได้เพิ่มขึ้นร้อยละ 5 ต่อปี  
**ประเด็นการพัฒนาโครงสร้างพื้นฐาน การขนส่ง โลจิสติกส์ เครือข่ายการสื่อสาร และพลังงาน**

### ตัวชี้วัดและค่าเป้าหมาย

- มีการสร้างหรือพัฒนาโครงข่ายคมนาคมเชื่อมโยงจังหวัดในกลุ่มจังหวัดไม่น้อยกว่า 1 โครงข่าย ต่อปี  
**ประเด็นการพัฒนาด้านสังคมและสิ่งแวดล้อม**

### ตัวชี้วัดและค่าเป้าหมาย

- มีโครงการแก้ไขปัญหาด้านสังคม และสิ่งแวดล้อมของกลุ่มจังหวัด ไม่น้อยกว่า 5 โครงการ ต่อปี

## 2.1.3.3 แผนพัฒนาจังหวัด

### วิสัยทัศน์

“ชุมพรเมืองน่าอยู่ เศรษฐกิจดีและมีคุณค่า มุ่งสู่การพัฒนาที่ยั่งยืน”

### ประเด็นการพัฒนาของจังหวัด

**ประเด็นการพัฒนาที่ 1 การเสริมสร้างเศรษฐกิจของจังหวัดให้เติบโตอย่างต่อเนื่อง มั่นคง  
จากฐานการเกษตร การค้า การบริการ และการพัฒนาเศรษฐกิจฐานรากที่เข้มแข็ง**

### วัตถุประสงค์

1. เพื่อเพิ่มประสิทธิภาพการผลิตสินค้าเกษตรคุณภาพ มูลค่าสูง และสร้างขีดความสามารถในการแข่งขัน
2. เพื่อประยุกต์ใช้เทคโนโลยีต่าง ๆ เพื่อพัฒนาการผลิต แปรรูป และการตลาดสินค้าเกษตรและอุตสาหกรรมต่อเนื่องจากภาคการเกษตรให้แข่งขันได้
3. เพื่อเสริมสร้างความมั่นคงของระบบเศรษฐกิจฐานราก สร้างงาน อาชีพแก่ชุมชนประชาชน
4. เพื่อส่งเสริมการพัฒนาผู้ประกอบการขนาดกลางและขนาดย่อม ผู้ประกอบการใหม่ และการพัฒนาการค้า การลงทุนในจังหวัดให้เติบโตอย่างต่อเนื่อง

### แนวทางการพัฒนา

1. พัฒนาและเพิ่มประสิทธิภาพการผลิต แปรรูปจากฐานการเกษตรเดิม และสร้างใหม่สู่การบริหารจัดการตลาดสินค้าเกษตรแบบครบวงจร
2. ส่งเสริมสนับสนุนการพัฒนาการเกษตรมูลค่าสูงเพื่อการส่งออก แข่งขันได้ด้วยเทคโนโลยีการเกษตรทันสมัย
3. เสริมสร้างขีดความสามารถของชุมชนในการพัฒนาเศรษฐกิจฐานรากให้มั่นคงและเป็นห่วงโซ่คุณค่าทางเศรษฐกิจที่เข้มแข็ง

4. ยกระดับผู้ประกอบการใหม่ ผู้ประกอบการในวิสาหกิจขนาดกลางและขนาดย่อม  
รองรับการเติบโตของเศรษฐกิจแห่งอนาคต

5. เชื่อมโยงการค้า การลงทุน การพัฒนาบริการ และการสร้างสรรค์เศรษฐกิจรองรับ  
เศรษฐกิจและสังคมแห่งอนาคต

**ประเด็นการพัฒนาที่ 2 การยกระดับอุตสาหกรรมการท่องเที่ยว เพื่อเป็นแหล่งท่องเที่ยวชั้นนำและเชื่อมโยงการท่องเที่ยวฝั่งอ่าวไทย อันดามัน อาเซียน และนานาชาติ**

วัตถุประสงค์

1. เพื่อพัฒนาการท่องเที่ยวอย่างครบวงจร เพื่อรองรับการท่องเที่ยวระดับนานาชาติ
2. เพื่อเสริมสร้างขีดความสามารถของบุคลากร ผู้ประกอบการการท่องเที่ยว รองรับการท่องเที่ยวมาตรฐานและแข่งขันได้
3. เพื่อเสริมสร้างความพร้อมของอุตสาหกรรมการท่องเที่ยวเชิงนิเวศให้เติบโตอย่างยั่งยืน เพื่อสร้างโอกาสงาน อาชีพแก่ชุมชนจากการท่องเที่ยวชุมชน

แนวทางการพัฒนา

1. พัฒนาระบบบริการการท่องเที่ยว บุคลากรการท่องเที่ยว และยกระดับผู้ประกอบการใหม่ ผู้ประกอบการในวิสาหกิจขนาดกลางและขนาดย่อม รองรับการเติบโตของเศรษฐกิจการท่องเที่ยวคุณภาพ
2. ปรับปรุง พัฒนา แหล่งท่องเที่ยว สิ่งอำนวยความสะดวกทางการท่องเที่ยวที่มีมาตรฐาน และสร้างใหม่ซึ่งสิ่งจูงใจทางการท่องเที่ยว
3. ส่งเสริมการพัฒนาสิ่งอำนวยความสะดวกทางการท่องเที่ยวที่เป็นมิตรกับสิ่งแวดล้อม มีความปลอดภัย สร้างความเชื่อมั่นแก่นักท่องเที่ยว
4. ส่งเสริมการพัฒนาการท่องเที่ยวชุมชนให้มีความเข้มแข็ง เป็นฐานการสร้างงานอาชีพแก่ชุมชน
5. ส่งเสริมการพัฒนาการท่องเที่ยวมูลค่าสูงรองรับการท่องเที่ยวนานาชาติ และผู้มีกำลังซื้อภายในประเทศ
6. ส่งเสริมการพัฒนาการศึกษาเพื่อการท่องเที่ยว และการประชาสัมพันธ์การท่องเที่ยว หลากหลายมิติทันสมัยเข้าถึงกลุ่มเป้าหมาย

**ประเด็นการพัฒนาที่ 3 การพัฒนาเมืองที่น่าอยู่ และพัฒนาโครงสร้างพื้นฐาน คมนาคม โลจิสติกส์ที่สะดวก ปลอดภัย ได้มาตรฐานและเชื่อมโยงเป็นโครงข่ายคมนาคมที่มีประสิทธิภาพ**

วัตถุประสงค์

1. เพื่อพัฒนาโครงสร้างพื้นฐานการคมนาคม เพื่อสนับสนุนการพัฒนาด้านเศรษฐกิจ และสังคมของจังหวัด

2. เพื่อสร้างและพัฒนาเมืองน่าอยู่เอื้อต่อการมีคุณภาพชีวิตที่ดี
3. เพื่อพัฒนาระบบขนส่ง และโลจิสติกส์ รองรับการท่องเที่ยว การเกษตร และการเชื่อมโยง

ภาคใต้

#### แนวทางการพัฒนา

1. พัฒนาปรับปรุงโครงสร้างพื้นฐาน และการคมนาคมทางบก ทางรางที่ได้มาตรฐาน ทันสมัย รองรับการขยายตัวของการคมนาคม การท่องเที่ยว การเกษตร และการลดความเหลื่อมล้ำ
2. ปรับปรุง พัฒนาโครงสร้างพื้นฐาน และกาคมนาคมทางน้ำ ทางอากาศที่ได้มาตรฐาน ปลอดภัยเป็นมิตรกับสิ่งแวดล้อม รองรับการท่องเที่ยวคุณภาพและการเติบโตทางเศรษฐกิจ
3. พัฒนาระบบสาธารณสุขปโภคที่มีคุณภาพ ลดความเหลื่อมล้ำ สร้างคุณภาพชีวิตและโอกาสทางเศรษฐกิจชุมชน
4. การพัฒนาโครงสร้างพื้นฐานการบริการสาธารณะ และการบริหารจัดการด้านโลจิสติกส์รองรับการเป็นประตูภาคใต้และการเชื่อมโยงอ่าวไทยอันดามัน
5. ส่งเสริมการสร้างเมืองที่น่าอยู่ ทันสมัย และเอื้อต่อการมีคุณภาพชีวิตที่ดีของคนทุกระดับ

**ประเด็นการพัฒนาที่ 4 การสร้างคนคุณภาพ การพัฒนาสังคมแห่งความสันติสุข ปลอดภัย และการพัฒนาชุมชนให้มีความมั่นคงตามหลักปรัชญาของเศรษฐกิจพอเพียง**

#### วัตถุประสงค์

1. เพื่อพัฒนาคนให้มีคุณภาพชีวิตที่ดี มีการศึกษาดี รองรับการเปลี่ยนแปลงแห่งทศวรรษที่ 21
2. เพื่อเสริมสร้างความพร้อมสู่สังคมผู้สูงอายุ และระบบสวัสดิการสังคมในการพึ่งตนเองของชุมชน
3. เพื่อเสริมสร้างความรอบรู้ทางสุขภาพ และการพึ่งตนเองทางสุขภาพของประชาชน และยกระดับการบริการทางการแพทย์รองรับวิกฤติสุขภาพ และการจัดบริการเพื่อเติบโตทางเศรษฐกิจและสังคมของจังหวัด
4. เพื่อสร้างสรรค์ชุมชนแห่งความผาสุก มีความปลอดภัยในชีวิตและทรัพย์สิน

#### แนวทางการพัฒนา

1. ส่งเสริมการดำเนินชีวิตของประชาชนในชุมชนตามหลักศาสนา และแนวทางปรัชญาของเศรษฐกิจพอเพียง
2. พัฒนาศักยภาพและคุณภาพคนสู่สังคมแห่งการเรียนรู้ตลอดชีวิต ทันทการเปลี่ยนแปลงใน ศตวรรษที่ 21
3. เตรียมพร้อมสู่สังคมผู้สูงอายุ เสริมสร้างโอกาสทางสังคม ลดความเหลื่อมล้ำทางสังคม และสร้างสังคมแห่งการเกื้อกูลแบ่งปัน

4. เสริมสร้างความรอบรู้ทางสุขภาพ เพื่อการพึ่งตนเองทางสุขภาพในเบื้องต้นของประชาชน

5. เสริมสร้างขีดความสามารถทางการแพทย์ เพื่อการรับมือกับโรคอุบัติใหม่ และการเจ็บป่วย ป่วยตามในโรคสำคัญของจังหวัด

6. เสริมสร้างความพร้อมของชุมชนในการจัดการตนเองให้มีความเรียบร้อย ปลอดภัย และสันติสุข

7. สร้างสังคมแห่งความปลอดภัยในชีวิตและทรัพย์สินด้วยกลไกทางกฎหมาย การมีส่วนร่วมและการใช้เทคโนโลยี

8. พัฒนาคุณภาพบุคลากรรัฐ และการบริการของรัฐให้ทันสมัยเข้าถึงประชาชนอย่างทั่วถึง สะดวกรวดเร็วและมีธรรมาภิบาล

**ประเด็นการพัฒนาที่ 5 การบริหารจัดการทรัพยากรธรรมชาติอย่างสมดุล รองรับการเติบโตของคุณภาพชีวิตที่เป็นมิตรกับสิ่งแวดล้อมอย่างยั่งยืน**

#### วัตถุประสงค์

1. เพื่อบริหารจัดการทรัพยากรธรรมชาติ สิ่งแวดล้อมและสาธารณสุขโดยกระบวนการมีส่วนร่วม

2. เพื่อสร้างความสมดุลทางธรรมชาติของระบบนิเวศป่า และระบบนิเวศทางทะเล รองรับการท่องเที่ยว การเกษตร และการพัฒนาคุณภาพชีวิตที่ยั่งยืน

3. เพื่อเสริมสร้างความมั่นคงทางพลังงาน การลดต้นทุนทางพลังงาน และความเหลื่อมล้ำ

#### แนวทางการพัฒนา

1. พัฒนาศักยภาพองค์กรชุมชนร่วมกับภาครัฐในการบริหารจัดการทรัพยากรธรรมชาติ สิ่งแวดล้อม ตลอดจนสร้างเครือข่ายอนุรักษ์ พื้นฟูทรัพยากรธรรมชาติและสิ่งแวดล้อม

2. ป้องกัน สงวน อนุรักษ์ และฟื้นฟูทรัพยากรธรรมชาติให้มีการใช้ประโยชน์อย่างสมดุล

3. พัฒนาระบบการจัดการขยะ มลพิษ และการพัฒนาอนามัยสิ่งแวดล้อมรองรับการท่องเที่ยวและการพัฒนาเมือง

4. เสริมสร้างขีดความสามารถของชุมชนในการจัดการตนเองจากสาธารณสุข และการใช้เทคโนโลยีเพื่อลดความเสียหายจากภัยพิบัติทางธรรมชาติ และสาธารณสุข

5. ส่งเสริมการใช้พลังงานทดแทนและพลังงานทางเลือก ลดต้นทุน และการพัฒนาคุณภาพชีวิตที่เป็นมิตรกับสิ่งแวดล้อม

6. ส่งเสริมสนับสนุนการพัฒนาจังหวัดชุมพรสู่ต้นแบบเมืองการพัฒนาที่ยั่งยืนเป็นมิตรกับสิ่งแวดล้อม (BCG Model)

#### 2.1.3.4 ยุทธศาสตร์การพัฒนาขององค์กรปกครองส่วนท้องถิ่นในเขตจังหวัด วิสัยทัศน์

“องค์กรคุณภาพ การศึกษาเด่น เป็นเมืองน่าอยู่ สู้สังคมเป็นสุข”

##### (1) ยุทธศาสตร์การพัฒนาโครงสร้างพื้นฐาน

###### เป้าประสงค์

- (1) มีการคมนาคมที่สะดวกได้มาตรฐานเหมาะสมกับการใช้งาน
- (2) มีระบบสาธารณสุขโรคและสาธารณสุขการที่ได้มาตรฐาน
- (3) มีระบบการผังเมืองและการควบคุมอาคารที่ทันสมัย

###### กลยุทธ์/แนวทางการพัฒนา

- (1) พัฒนาโครงการพื้นฐาน
- (2) พัฒนาสาธารณสุขโรคและสาธารณสุขการ
- (3) พัฒนาผังเมืองและการควบคุมอาคาร

##### (2) ยุทธศาสตร์การพัฒนาส่งเสริมคุณภาพชีวิต

###### เป้าประสงค์

- (1) ประชาชนเข้าถึงระบบการศึกษาที่ดีมีคุณภาพ
- (2) ประชาชนมีสุขภาวะอนามัยที่ดี
- (3) สังคมมีความเข้มแข็ง
- (4) ผู้ด้อยโอกาสทางสังคมได้รับการสงเคราะห์
- (5) ประชาชนมีคุณภาพชีวิตที่ดี
- (6) มีครุภัณฑ์ทางการแพทย์ที่เพียงพอ

###### กลยุทธ์/แนวทางการพัฒนา

- (1) ส่งเสริมและการจัดการศึกษาในระบบ นอกระบบและการศึกษาตามอัธยาศัยให้มีคุณภาพ
- (2) ส่งเสริมและสนับสนุนการออกกำลังกาย
- (3) ส่งเสริมและพัฒนาการดำรงชีวิตตามหลักปรัชญาเศรษฐกิจพอเพียง
- (4) สงเคราะห์และพัฒนาคุณภาพชีวิต เด็ก สตรี ผู้สูงอายุ ผู้ด้อยโอกาสทางสังคมให้พึ่งพาตนเองได้
- (5) พัฒนาคุณภาพชีวิตให้ประชาชนพึ่งพาตนเองได้
- (6) สนับสนุนพัสดุ ครุภัณฑ์ด้านการสาธารณสุข

(3) ยุทธศาสตร์การพัฒนาด้านการจัดระเบียบชุมชน/สังคม และการรักษาความสงบเรียบร้อย  
เป้าประสงค์

- (1) ประชาชนได้รับความปลอดภัยในชีวิตและทรัพย์สิน
- (2) ประชาชนได้รับความช่วยเหลือเมื่อเกิดเหตุ
- (3) ยาเสพติด อบายมุข และปัญหาแรงงานต่างด้าวได้รับการแก้ไข
- (4) ลดปัญหาความเดือดร้อนของประชาชน

กลยุทธ์/แนวทางการพัฒนา

- (1) การรักษาความสงบเรียบร้อยเพื่อความปลอดภัยในชีวิตและทรัพย์สินของประชาชน
  - (2) ป้องกันและบรรเทาสาธารณภัย
  - (3) ป้องกันและแก้ไขปัญหา ยาเสพติด อบายมุข สื่อด้านอิเล็กทรอนิกส์ และปัญหาแรงงานต่างด้าว
  - (4) แก้ไขปัญหาความเดือดร้อนของประชาชน
- (4) ยุทธศาสตร์การพัฒนาด้านการวางแผน การส่งเสริมการลงทุน พาณิชยกรรม และการท่องเที่ยว  
เป้าประสงค์

- (1) การท่องเที่ยวจังหวัดชุมพรได้รับการพัฒนาและยกระดับให้ได้มาตรฐาน
- (2) มีสถานที่ท่องเที่ยวที่ทันสมัยและสวยงาม
- (3) บุคลากรด้านการท่องเที่ยวได้รับการพัฒนา
- (4) ภาคการเกษตรได้รับการส่งเสริมและการจัดการความรู้
- (5) ปัญหาในการประกอบอาชีพของประชาชนได้รับการแก้ไข

กลยุทธ์/แนวทางการพัฒนา

- (1) ส่งเสริม ประชาสัมพันธ์ จัดกิจกรรมเพื่อยกระดับมาตรฐานด้านการท่องเที่ยว และพัฒนาการท่องเที่ยว วิถีชีวิต และอัตลักษณ์ของคนในชุมชน
  - (2) พัฒนาและปรับปรุงสถานที่ท่องเที่ยว
  - (3) พัฒนาบุคลากรด้านการท่องเที่ยว ส่งเสริมและสนับสนุนการจัดกิจกรรมการท่องเที่ยว
  - (4) สงเคราะห์และพัฒนาคุณภาพชีวิต เด็ก สตรี ผู้สูงอายุ ผู้ด้อยโอกาสทางสังคมให้พึ่งพาตนเองได้
  - (5) ส่งเสริมการเกษตรและการพัฒนาเกษตรกร
  - (6) แก้ไขปัญหาในการประกอบอาชีพ
- (5) ยุทธศาสตร์การบริหารจัดการและการอนุรักษ์ทรัพยากรธรรมชาติ สิ่งแวดล้อม  
เป้าประสงค์

- (1) ทรัพยากรธรรมชาติและสิ่งแวดล้อมได้รับการอนุรักษ์และฟื้นฟูอย่างยั่งยืน
- (2) ประชาชนมีจิตสำนึกในการจัดการขยะ

- (3) ลดปริมาณขยะและกำจัดขยะชุมชนให้ถูกหลักวิชาการ
- (4) ประชาชนมีการใช้พลังงานทดแทนที่เป็นมิตรกับสิ่งแวดล้อม

#### กลยุทธ์/แนวทางการพัฒนา

- (1) อนุรักษ์ ฟื้นฟู และบริหารจัดการทรัพยากรธรรมชาติและสิ่งแวดล้อม
  - (2) สร้างจิตสำนึกในการจัดการขยะ
  - (3) ส่งเสริมการลดปริมาณขยะให้ถูกหลักวิชาการ
  - (4) ส่งเสริมและสนับสนุนการใช้พลังงานทดแทนเพื่อชุมชน
- (6) ยุทธศาสตร์การพัฒนาด้านส่งเสริมศิลปะ วัฒนธรรม จารีตประเพณีและภูมิปัญญาท้องถิ่น  
เป้าประสงค์
- (1) ประชาชนมีส่วนร่วมในการทำนุบำรุงศาสนา ส่งเสริมอนุรักษ์ศิลปวัฒนธรรมจารีตประเพณี และภูมิปัญญาท้องถิ่น
  - (2) ศาสนา ศิลปวัฒนธรรม ประเพณี ภูมิปัญญาท้องถิ่น และปราชญ์ชาวบ้านได้รับการฟื้นฟูและสืบสาน

#### กลยุทธ์/แนวทางการพัฒนา

- (1) ทำนุบำรุง ส่งเสริมกิจกรรมทางด้านศาสนา อนุรักษ์ศิลปวัฒนธรรมประเพณี จารีตประเพณีและภูมิปัญญาท้องถิ่น อาศัยความร่วมมือของชุมชน ส่งเสริมการปลูกป่าชุมชน ป่าชายเลน การปลูกไม้เศรษฐกิจ การรักษาระบบนิเวศทางทะเล อนุรักษ์ฟื้นฟูสัตว์น้ำบริเวณป่าชายเลน และการป้องกันการกัดเซาะชายฝั่ง โดยใช้เทคโนโลยีและรูปแบบที่เหมาะสมกับแต่ละสภาพพื้นที่ และการจัดระเบียบและกำหนดกิจกรรมทางเศรษฐกิจและสิ่งปลูกสร้างบริเวณพื้นที่ชายฝั่งทะเลเพื่อลดผลกระทบต่อ การกัดเซาะบริเวณชายฝั่ง รวมทั้งจัดการฐานข้อมูลเพื่อการ วางแผนทางการเกษตรที่เหมาะสม และระบบข้อมูลสารสนเทศเพื่อเฝ้าระวังและ ติดตามสถานการณ์ด้าน ทรัพยากรธรรมชาติและสิ่งแวดล้อม
- (2) วางระบบป้องกันและแก้ไขปัญหาการบริหารจัดการน้ำอย่างเป็นระบบ โดยนำเทคโนโลยี มาใช้ในการจัดทำระบบการจัดการน้ำเชิงลุ่มน้ำที่ทันสมัย จัดทำข้อมูลสารสนเทศด้านน้ำเพื่อแก้ไข ปัญหาภัย แล้งและอุทกภัยในพื้นที่ที่เกิดน้ำท่วมซ้ำซาก อาทิ พัทลุง และนครศรีธรรมราชรวมทั้งจัดหาน้ำเพื่อชุมชนชนบท และน้ำเพื่อการบริโภคอุปโภคและการเกษตรที่เพียงพอ ตลอดจนการพัฒนาระบบสำรองและกักเก็บน้ำ และระบบส่งน้ำดิบ โดยการพัฒนาาระบบโครงข่ายท่อส่งน้ำ ระบบจำหน่ายน้ำ และการเพิ่มประสิทธิภาพระบบส่งน้ำ ให้เพียงพอเพื่อสนับสนุนปริมาณความต้องการใช้น้ำที่เพิ่มขึ้นในเขตเมือง เพื่อการอยู่อาศัย พาณิชยกรรมและบริการและลดผลกระทบจากปัญหาขาดแคลนน้ำในช่วงฤดูแล้ง

- (3) ส่งเสริมการใช้พลังงานทดแทนและเพิ่มประสิทธิภาพการใช้พลังงาน เพื่อสร้างความมั่นคง ด้านพลังงาน โดยส่งเสริมการใช้พลังงานจากธรรมชาติ อาทิ ลม แสงแดด ชีวมวล (จากวัสดุ เหลือใช้ทางการเกษตร) และส่งเสริมให้เอกชนเข้ามาร่วมลงทุนในสาขาพลังงาน โดยใช้รูปแบบการร่วมลงทุนระหว่างภาครัฐและเอกชน (Public Private Partnership: PPP) รวมทั้งส่งเสริมให้ภาคประชาชนเข้ามามีส่วนร่วมในการดำเนินงาน และส่งเสริมการใช้เทคโนโลยีการผลิตที่ประหยัดพลังงานให้กับผู้ประกอบการ การให้ความรู้กับประชาชนในการใช้พลังงานอย่างมีประสิทธิภาพ
- (4) บริหารจัดการและแก้ไขปัญหาสิ่งแวดล้อมอย่างเป็นระบบ โดยการลงทุนในโครงสร้างพื้นฐานด้านการจัดการมลพิษ อาทิ ระบบรวบรวมและบำบัดน้ำเสีย และระบบกำจัดขยะมูลฝอยที่เหมาะสม การให้ความรู้การจัดการขยะตั้งแต่ต้นทางจนถึงปลายทาง ควบคู่กับการสร้างจิตสำนึกให้กับประชาชนทุกวัย ทั้งในและนอกระบบการศึกษา รณรงค์การบริโภคที่เป็นมิตรกับสิ่งแวดล้อมเพื่อลดปริมาณการเกิดของเสีย ส่งเสริมและเข้มงวดการดำเนินมาตรการ 3 R (Reduce Reuse Recycle) ทั้งในระดับท้องถิ่น และชุมชน ส่งเสริมระบบบริหารจัดการสิ่งแวดล้อมที่ปลายทางอย่างเหมาะสม เช่น การใช้ระบบฝังกลบที่ถูกต้องหลักวิชาการ การแปลงขยะเป็นพลังงาน เป็นต้น สนับสนุนการนำเทคโนโลยีมาใช้ในการควบคุมและแก้ไขปัญหา สิ่งแวดล้อมและสนับสนุนท้องถิ่นและชุมชนในการจัดการสิ่งแวดล้อมด้วยมาตรการจูงใจ ทั้งมาตรการทางภาษี และมาตรการสนับสนุนงบประมาณ

**(7) ยุทธศาสตร์การบริหารจัดการ การสร้างธรรมาภิบาลและการบริหารกิจการบ้านเมืองที่ดี เป้าประสงค์**

- (1) บริหารจัดการองค์กรให้ได้มาตรฐานตามหลักธรรมาภิบาล
- (2) การปกครองระบบประชาธิปไตยได้รับการส่งเสริม
- (3) สถาบันหลักของชาติ และผู้ทำประโยชน์แก่บ้านเมืองได้รับการเทิดทูน
- (4) ระบบประชาธิปไตยได้รับการพัฒนา การเมือง การปกครองมีเสถียรภาพ
- (5) ทุกภาคส่วนมีส่วนร่วมในการพัฒนาท้องถิ่น
- (6) การปฏิบัติราชการและการให้บริการของประชาชนมีประสิทธิภาพ
- (7) การบริหารจัดการขององค์กรปกครองส่วนท้องถิ่นจังหวัดชุมพรมีความโปร่งใส
- (8) จังหวัดชุมพรสู่เมืองอัจฉริยะ

**กลยุทธ์/แนวทางการพัฒนา**

- (1) พัฒนาศักยภาพการบริหารจัดการขององค์กรปกครองส่วนท้องถิ่นจังหวัดชุมพร
- (2) การส่งเสริมประชาธิปไตย ความเสมอภาค สิทธิเสรีภาพ และการมีส่วนร่วมในการพัฒนาท้องถิ่น

- (3) ส่งเสริมการถือหุ้นสถาบันหลักของชาติและผู้ทำคุณประโยชน์แก่บ้านเมือง
- (4) ส่งเสริมและพัฒนาการเมือง การปกครอง และระบบประชาธิปไตย
- (5) ส่งเสริมและสนับสนุนให้ทุกภาคส่วนมีส่วนร่วมในการพัฒนาท้องถิ่น
- (6) เพิ่มประสิทธิภาพการปฏิบัติราชการและการให้บริการประชาชน
- (7) ป้องกันและปราบปรามการทุจริต ประพฤติมิชอบในภาครัฐอย่างจริงจัง
- (8) พัฒนาเทคโนโลยีเข้าสู่เมืองชุมพรอัจฉริยะ

## 2.2 ยุทธศาสตร์ขององค์กรปกครองส่วนท้องถิ่น

### 2.2.1 วิสัยทัศน์การพัฒนางค์การบริหารส่วนตำบลเขาทะเล (Vision)

สะดวกสัญจร      เกษตรกรพัฒนา      ศึกษาเรียนรู้      พื้นฟูอาชีพเดิม  
ส่งเสริมการตลาด      ธรรมชาติเลิศล้ำ      อุตสาหกรรมท่องเที่ยว      หนึ่งเดียวเขาทะเล

### 2.2.2 ยุทธศาสตร์การพัฒนางค์การบริหารส่วนตำบลเขาทะเล

- 1) ยุทธศาสตร์การพัฒนาด้านโครงการพื้นฐาน
- 2) ยุทธศาสตร์การพัฒนาด้านงานส่งเสริมคุณภาพชีวิต
- 3) ยุทธศาสตร์การพัฒนาด้านการจัดระเบียบชุมชน/สังคม และการรักษาความสงบเรียบร้อย
- 4) ยุทธศาสตร์ด้านการวางแผนการส่งเสริมการลงทุนพาณิชยกรรมและการท่องเที่ยว
- 5) ยุทธศาสตร์ด้านการบริหารจัดการและการอนุรักษ์ทรัพยากรธรรมชาติและสิ่งแวดล้อม
- 6) ยุทธศาสตร์ด้านศิลปวัฒนธรรม จารีตประเพณี และภูมิปัญญาท้องถิ่น

### 2.2.3 เป้าประสงค์ในการพัฒนา (Goal's) ประกอบด้วย 4 ด้าน ดังนี้

#### เป้าประสงค์ทางด้านเศรษฐกิจ

- 1) เพื่อให้ประชาชนในชุมชนมีงานทำและมีรายได้เพิ่มมากขึ้น
- 2) เพื่อเพิ่มแหล่งท่องเที่ยวภายในชุมชนอย่างน้อย 2 แหล่ง
- 3) เพื่อให้ประชาชนได้รับความรู้และทักษะในการประกอบอาชีพ
- 4) เพื่อให้ศิลปวัฒนธรรมของท้องถิ่นได้รับการอนุรักษ์ให้คงอยู่ต่อไป

#### เป้าประสงค์ทางด้านสังคม

- 1) เพื่อให้ประชาชนในชุมชนได้รับสวัสดิการมีความมั่นคงในชีวิตและทรัพย์สิน
- 2) ระบบการศึกษาขั้นพื้นฐานได้รับการพัฒนาและเด็กนักเรียนได้รับการส่งเสริมให้ดำเนิน

กิจกรรมที่เป็นประโยชน์

- 3) บุคลากรทางการศึกษาได้รับการพัฒนาให้มีคุณภาพ
- 4) เยาวชนและประชาชนทุกกลุ่มมีการออกกำลังกายเล่นกีฬาอย่างเหมาะสม

#### เป้าประสงค์ทางด้านสิ่งแวดล้อม

- 1) เพื่อพัฒนาโครงสร้างพื้นฐานให้ครอบคลุมอย่างทั่วถึง
- 2) เพื่อส่งเสริมการจัดการทรัพยากรธรรมชาติและสิ่งแวดล้อม

## เป้าประสงค์ทางการบริหารจัดการ

1) เพื่อพัฒนาระบบการปฏิบัติราชการให้มีคุณภาพและเพิ่มขีดความสามารถของบุคลากรในการเสริมสร้างธรรมาภิบาลในการปฏิบัติงาน

2) เพื่อให้มีวัสดุอุปกรณ์ในการปฏิบัติงานรวมถึงปรับปรุงสถานที่ทำงานให้มีเครื่องมือเครื่องใช้ที่ทันสมัย

### 2.2.4 ตัวชี้วัด

ยุทธศาสตร์การพัฒนา	ตัวชี้วัด
1. ยุทธศาสตร์การพัฒนาด้านโครงการพื้นฐาน	1. ร้อยละของเส้นทาคมนาคมที่ได้มาตรฐาน 2. ร้อยละของครัวเรือนที่มีไฟฟ้า/น้ำประปาใช้ 3. ร้อยละความพึงพอใจของประชาชนต่อการพัฒนาด้านโครงสร้างพื้นฐาน
2. ยุทธศาสตร์การพัฒนาด้านงานส่งเสริมคุณภาพชีวิต	1. ร้อยละของผู้สูงอายุ ผู้พิการ ผู้ป่วยเอดส์ และกลุ่มเปราะบางที่เข้าถึงสิทธิสวัสดิการทางสังคมอย่างทั่วถึง 2. จำนวนกลุ่มอาชีพหรือวิสาหกิจชุมชน 3. ร้อยละของประชาชนทุกกลุ่มวัยที่ได้รับบริการสาธารณสุขตามเกณฑ์ 4. ดัชนีวัดความสุขของประชาชน
3. ยุทธศาสตร์การพัฒนาด้านการจัดระเบียบชุมชน/สังคม และการรักษาความสงบเรียบร้อย	1. อัตราการเกิดเหตุลดลง 2. ปัญหายาเสพติดลดลง 3. ร้อยละของประชาชนได้รับความช่วยเหลือในการป้องกันและบรรเทาสาธารณภัย 4. ร้อยละของประชาชนมีส่วนร่วมทางการเมือง การบริหาร 5. ร้อยละความพึงพอใจของประชาชนต่อการให้บริการของหน่วยงาน
4. ยุทธศาสตร์ด้านการวางแผนการส่งเสริมการลงทุนพาณิชย์กรรมและการท่องเที่ยว	1. ร้อยละของสถานประกอบการ สินค้า และบริการที่ได้รับการพัฒนา 2. ร้อยละครัวเรือนที่มีรายได้เพิ่มขึ้น 3. ร้อยละความพึงพอใจของนักท่องเที่ยวและผู้มีส่วนได้ส่วนเสียจากการพัฒนาการท่องเที่ยว 4. จำนวนแหล่งท่องเที่ยวที่เพิ่มขึ้น/ที่ได้รับการพัฒนา 5. ร้อยละความพึงพอใจของประชาชนต่อการพัฒนาด้านเศรษฐกิจและการท่องเที่ยว
5. ยุทธศาสตร์ด้านการบริหารจัดการและการอนุรักษ์ทรัพยากรธรรมชาติและสิ่งแวดล้อม	1. จำนวนขยะมูลฝอยที่ลดลง 2. คุณภาพน้ำในแหล่งน้ำสาธารณะ 3. จำนวนกิจกรรมที่จัด

ยุทธศาสตร์การพัฒนา	ตัวชี้วัด
6. ยุทธศาสตร์ด้านศิลปวัฒนธรรม จารีตประเพณี และภูมิปัญญาท้องถิ่น	1.จำนวนกิจกรรมที่จัดเพื่ออนุรักษ์ เผยแพร่ ประเพณี วัฒนธรรม และ ภูมิปัญญาท้องถิ่น 2.มีฐานข้อมูลภูมิปัญญาท้องถิ่น 3.จำนวนกิจกรรมที่ส่งเสริมกีฬา

### 2.2.6 ค่าเป้าหมาย

ยุทธศาสตร์ การพัฒนา	ตัวชี้วัด	ค่าเป้าหมาย				
		2566	2567	2568	2569	2570
1. ยุทธศาสตร์การพัฒนา ด้านโครงการพื้นฐาน	1.ร้อยละของเส้นทาคมนาคม ที่ได้มาตรฐาน	80	85	90	95	100
	2.ร้อยละของครัวเรือนที่มี ไฟฟ้า/น้ำประปาใช้	80	85	90	95	100
	3.ร้อยละความพึงพอใจของ ประชาชนต่อการพัฒนาด้าน โครงสร้างพื้นฐาน	80	85	90	95	100
2. ยุทธศาสตร์การพัฒนา ด้านงานส่งเสริมคุณภาพ ชีวิต	1.ร้อยละของผู้สูงอายุ ผู้พิการ ผู้ป่วยเอดส์ และกลุ่ม เปราะบางที่เข้าถึงสิทธิ สวัสดิการทางสังคมอย่าง ทัวถึง	85	90	95	100	100
	2.จำนวนกลุ่มอาชีพหรือ วิสาหกิจชุมชน	1 กลุ่ม ขึ้นไป	1 กลุ่ม ขึ้นไป	1 กลุ่ม ขึ้นไป	1 กลุ่ม ขึ้นไป	1 กลุ่ม ขึ้นไป
	3.ร้อยละของประชาชนทุก กลุ่มวัยที่ได้รับบริการ สาธารณสุขตามเกณฑ์	90	90	90	100	100
	4.ดัชนีวัดความสุขของ ประชาชน	80	85	90	95	100

ยุทธศาสตร์ การพัฒนา	ตัวชี้วัด	ค่าเป้าหมาย				
		2566	2567	2568	2569	2570
3. ยุทธศาสตร์การพัฒนา ด้านการจัดระเบียบ ชุมชน/สังคม และการ รักษาความสงบเรียบร้อย	1.อัตราการเกิดเหตุลดลง	40	50	60	70	80
	2.ปัญหายาเสพติดลดลง	60	70	80	90	100
	3.ร้อยละของประชาชนได้รับความช่วยเหลือในการป้องกันและบรรเทาสาธารณภัย	80	85	90	95	100
	4.ร้อยละของประชาชนมีส่วนร่วมทางการเมือง การบริหาร	80	85	90	95	100
	5.ร้อยละความพึงพอใจของประชาชนต่อการให้บริการของหน่วยงาน	80	85	90	95	100
4. ยุทธศาสตร์ด้านการ วางแผนการส่งเสริมการ ลงทุนพาณิชย์กรรมและ การท่องเที่ยว	1. ร้อยละของสถานประกอบการ สินค้า และบริการที่ได้รับการพัฒนา	75	80	85	90	95
	2.ร้อยละครัวเรือนที่มีรายได้เพิ่มขึ้น	3	5	7	8	10
	3.ร้อยละความพึงพอใจของนักท่องเที่ยวและผู้มีส่วนได้ส่วนเสียจากการพัฒนาการท่องเที่ยว	80	85	90	95	100
	4.จำนวนแหล่งท่องเที่ยวที่เพิ่มขึ้น/ที่ได้รับการพัฒนา	ปีละ 1 แห่ง	ปีละ 1 แห่ง	ปีละ 1 แห่ง	ปีละ 1 แห่ง	ปีละ 1 แห่ง
	5.ร้อยละความพึงพอใจของประชาชนต่อการพัฒนาด้านเศรษฐกิจและการท่องเที่ยว	80	85	90	95	100
5. ยุทธศาสตร์ด้านการ บริหารจัดการและ กา ร อนุรักษ์ ทรัพยากรธรรมชาติและ สิ่งแวดล้อม	1.ร้อยละจำนวนขยะมูลฝอยที่ลดลง	30	40	50	60	70
	2.คุณภาพน้ำในแหล่งน้ำสาธารณะ	พอใช้	พอใช้	พอใช้	ดี	ดี
	3.จำนวนกิจกรรมที่จัด	3 ครั้ง	4 ครั้ง	4 ครั้ง	5 ครั้ง	5 ครั้ง

ยุทธศาสตร์ การพัฒนา	ตัวชี้วัด	ค่าเป้าหมาย				
		2566	2567	2568	2569	2570
6. ยุทธศาสตร์ด้าน ศิลปะวัฒนธรรม จารีต ประเพณี และภูมิปัญญา ท้องถิ่น	1.จำนวนกิจกรรมที่จัดเพื่อ อนุรักษ์ เผยแพร่ ประเพณี วัฒนธรรม และภูมิปัญญา ท้องถิ่น	อย่าง น้อย 2 กิจกรรม	อย่าง น้อย 2 กิจกรรม	อย่าง น้อย 3 กิจกรรม	อย่าง น้อย 3 กิจกรรม	อย่าง น้อย 4 กิจกรรม
	2.จำนวนภูมิปัญญาท้องถิ่นที่ ได้รับการขึ้นทะเบียน	2	3	3	4	4
	3.จำนวนกิจกรรมที่ส่งเสริม กีฬา	อย่าง น้อย 4 กิจกรรม	อย่าง น้อย 4 กิจกรรม	อย่าง น้อย 5 กิจกรรม	อย่าง น้อย 5 กิจกรรม	อย่าง น้อย 6 กิจกรรม

### 2.2.7 กลยุทธ์

ยุทธศาสตร์การพัฒนา	กลยุทธ์
1. ยุทธศาสตร์การพัฒนาด้านโครงการ พื้นฐาน	1.ก่อสร้าง ปรับปรุง เส้นทางคมนาคมและระบบระบายน้ำที่ได้ มาตรฐาน 2.ก่อสร้าง ขยายเขต ระบบไฟฟ้า แสงสว่าง ประปา
2. ยุทธศาสตร์การพัฒนาด้านงาน ส่งเสริมคุณภาพชีวิต	1.ส่งเสริมอาชีพ สร้างการมีส่วนร่วมของทุกภาคส่วน 2.ส่งเสริมสนับสนุนการจัดการศึกษาให้ได้มาตรฐาน 3.พัฒนาระบบบริการสาธารณสุขให้มีคุณภาพและได้มาตรฐาน 4.ส่งเสริมให้ประชาชนทุกกลุ่มได้เข้าถึงสิทธิสวัสดิการสังคมอย่างเท่า เทียมและทั่วถึง
3. ยุทธศาสตร์การพัฒนาด้านการจัด ระเบียบชุมชน/สังคม และการรักษา ความสงบเรียบร้อย	1.เพิ่มประสิทธิภาพในการรักษาความสงบเรียบร้อย การป้องกันและ บรรเทาสาธารณภัย ความปลอดภัยในชีวิตและทรัพย์สิน 2.ป้องกันและแก้ไขปัญหาเสพติด 3.ส่งเสริมและสนับสนุนประชาธิปไตย 4.ส่งเสริมและสนับสนุนให้ประชาชนเข้ามามีส่วนร่วมในการพัฒนา ท้องถิ่น 5.พัฒนาประสิทธิภาพในการบริหารงาน บุคลากรและการปฏิบัติงาน
4. ยุทธศาสตร์ด้านการวางแผนการ ส่งเสริมการลงทุนพาณิชย์กรรมและการ ท่องเที่ยว	1.ส่งเสริมสนับสนุนการลงทุน 2.ส่งเสริมพัฒนาการท่องเที่ยว

ยุทธศาสตร์การพัฒนา	กลยุทธ์
5. ยุทธศาสตร์ด้านการบริหารจัดการและการอนุรักษ์ทรัพยากรธรรมชาติและสิ่งแวดล้อม	1. ส่งเสริมการมีส่วนร่วมของประชาชนร่วมกับภาคเครือข่ายในการจัดการทรัพยากรธรรมชาติและสิ่งแวดล้อม 2. พัฒนาประสิทธิภาพในการจัดการปัญหาขยะมูลฝอยและสิ่งปฏิกูล
6. ยุทธศาสตร์ด้านศิลปวัฒนธรรมจารีตประเพณี และภูมิปัญญาท้องถิ่น	1. ส่งเสริม ฟื้นฟู ศาสนา ศิลปวัฒนธรรมประเพณีและภูมิปัญญาท้องถิ่น 2. ส่งเสริมและพัฒนาการกีฬา และนันทนาการแก่เด็ก เยาวชนและประชาชน

### 2.2.8 จุดยืนทางยุทธศาสตร์ (Positioning) ขององค์การบริหารส่วนตำบลเขาทะเล

องค์การบริหารส่วนตำบลเขาทะเล มีจุดเด่นคือมีภูเขาสูงและรูทะลุมองเห็นได้ในระยะไกลซึ่งเป็นพรมแดนเชื่อมระหว่างตำบลเขาทะเลกับตำบลนาสัก สภาพพื้นที่เป็นที่ราบเชิงเขาอยู่ระหว่างหุบเขาต่าง ๆ และสภาพพื้นที่ภูเขาสลับกันหรือเป็นเนินตอย มีลักษณะเป็นดินเหนียวปนทราย จึงทำให้ตำบลเขาทะเลเป็นตำบลที่มีบทบาทเด่นทางด้านกรเพาะปลูกพืชเศรษฐกิจระดับอำเภอ คือ ฝรั่ง พารา ปาล์ม น้ำมัน กาแฟ และไม้ผล เช่นทุเรียน ลองกอง มังคุด ประชากรส่วนใหญ่ประกอบอาชีพเกษตรกรรม เนื่องจากพื้นที่ตั้งอยู่ในบริเวณที่มีดินอุดมสมบูรณ์ และเป็นบริเวณที่ตั้งอยู่ใกล้ภูเขาซึ่งเป็นแหล่งต้นน้ำลำธารหลายสาย จึงมีสถานที่ท่องเที่ยวหลายแห่ง เช่น ถ้ำธารลอดใหญ่ เป็นอุโมงค์ที่สามารถลอดผ่านภูเขาไปยังอีกฝั่งหนึ่งของ หมู่ที่ 11 ตำบลนาสัก รวมทั้งป่าเขาสันแดน, จุดชมวิวภูเขาทะเล, ถ้ำแก้วพิสดาร และจุดชมวิวทะเลหมอกดอยตาปึง

นอกจากนี้จุดแข็งอีกอย่างหนึ่งของตำบลเขาทะเลยังมีการรวมตัวกันของเกษตรกรชาวสวนกาแฟในตำบลเขาทะเลจดทะเบียนจัดตั้งเป็นกลุ่มเกษตรกรทำสวนเขาทะเลขึ้น มีวัตถุประสงค์เพื่อรวบรวมแปรรูปและจำหน่ายผลผลิตทางการเกษตรเป็นศูนย์กลางการแลกเปลี่ยนข้อมูลและส่งเสริมความสามัคคีของสมาชิกคิดแปรรูปกาแฟผ่านกระบวนการผลิตที่ถูกสุขลักษณะ สะอาด ปลอดภัย ผ่านมาตรฐาน อ.ย.บรรจุภัณฑ์ และฉลากออกแบบอย่างทันสมัย จากภูมิปัญญาไทยสู่สากล จนมาเป็นผลิตภัณฑ์กาแฟผงปรุงสำเร็จรูปพรีเมียมวันแปรรูปผลิตภัณฑ์จนเป็นที่ยอมรับของผู้บริโภคและหน่วยงานภาครัฐและองค์กรอื่น ๆ ที่เกี่ยวข้องจนได้รับการคัดเลือกเป็นสินค้า OTOP ของจังหวัดชุมพรและระดับประเทศ ประกอบกับมีเส้นทางคมนาคมที่สามารถเชื่อมโยงสู่อำเภอละอุ่น จังหวัดระนอง ตำบลเขาค่าย ตำบลทุ่งระยะ และตำบลนาสัก ซึ่งเป็นพื้นที่ชุมชนใกล้เคียงที่สามารถพัฒนาเชื่อมโยงด้านการท่องเที่ยวร่วมกัน นอกจากนี้ในอนาคตความสะดวกในการเดินทางสัญจรสู่พื้นที่ภายนอกตำบล ทำให้การผลิตและขนส่งสินค้าทางการเกษตรสามารถส่งออกไปจำหน่ายสู่ตลาดภายนอกตำบลที่มีตลาดรองรับ และในอนาคตการเข้าสู่ประชาคมอาเซียนของประเทศไทย จะเป็นโอกาสที่จะทำให้ตำบลเขาทะเลสามารถนำผลผลิตทางการเกษตรโดยเฉพาะไม้ผลเข้าสู่ประชาคมอาเซียนได้

ฉะนั้น ด้วยสภาพพื้นที่องค์การบริหารส่วนตำบลเขาทะเลที่มีความอุดมสมบูรณ์ เหมาะแก่การทำ การเกษตร มีสถานที่ท่องเที่ยวหลายแห่งที่สวยงาม และมีเส้นทางคมนาคมสายหลักที่สะดวกในการติดต่อกับ ตำบลอื่น ๆ ที่เอื้ออำนวยต่อการพัฒนาด้านการท่องเที่ยวอย่างยั่งยืนได้ จึงกำหนดจุดยืนทางยุทธศาสตร์ (Positioning) ของตำบลเขาทะเล คือ “พัฒนาสินค้าภาคเกษตรให้ได้มาตรฐานเพื่อการส่งออกพร้อมการพัฒนา แหล่งท่องเที่ยวสู่เส้นทางเศรษฐกิจระหว่างฝั่งอ่าวไทย - อันดามัน”

### 2.2.9 ความเชื่อมโยงของยุทธศาสตร์ในภาพรวม

การจัดทำแผนพัฒนาท้องถิ่นสี่ปีขององค์การบริหารส่วนตำบลมีความเชื่อมโยงของยุทธศาสตร์ใน ภาพรวม ดังนี้

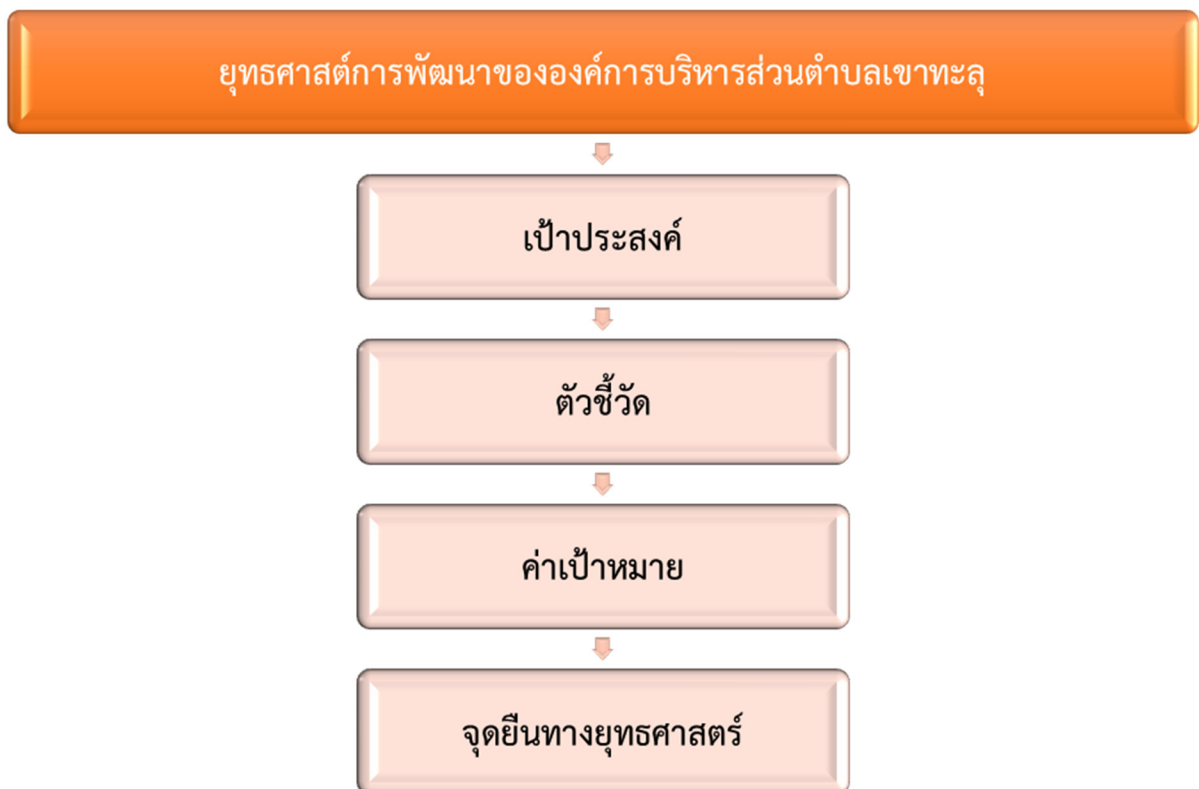

### 2.2.10 การวิเคราะห์เพื่อพัฒนาท้องถิ่น

#### การวิเคราะห์กรอบการจัดทำยุทธศาสตร์ขององค์กรปกครองส่วนท้องถิ่น

การวิเคราะห์ศักยภาพเพื่อประเมินสถานการณ์การพัฒนาท้องถิ่นในปัจจุบัน เป็นการประเมินโดย วิเคราะห์ถึงโอกาส และภาวะคุกคามหรือข้อจำกัด อันเป็นสภาวะแวดล้อมภายนอกที่มีผลต่อการพัฒนา ด้านๆ ของท้องถิ่น รวมทั้งการวิเคราะห์จุดแข็ง จุดอ่อนของท้องถิ่น อันเป็นสภาวะแวดล้อมภายในของท้องถิ่น ซึ่ง ทั้งหมดเป็นการประเมินสถานการณ์ภาพของท้องถิ่นในปัจจุบันโดยเป็นการตอบคำถามว่า “ปัจจุบันท้องถิ่นมี สถานการณ์การพัฒนาอยู่จุดไหน” สำหรับใช้เป็นประโยชน์ในการกำหนดการดำเนินงานในอนาคตต่อไป ทั้งนี้ โดยใช้เทคนิค SWOT analysis การพิจารณาถึงปัจจัยภายใน ได้แก่ จุดแข็ง (Strength – S) จุดอ่อน (Weakness – W) และปัจจัยภายนอก ได้แก่ โอกาส (Opportunity – O) และอุปสรรค (Threat – T) เป็น เครื่องมือ

## 2.3 การวิเคราะห์เพื่อพัฒนาท้องถิ่น

### ผลการวิเคราะห์สภาพแวดล้อม โดยใช้เทคนิค SWOT Analysis

#### จุดแข็ง (Strength – S)

- 1) ตำบลเขาทะเลลูมีพื้นที่ที่เป็นภูเขาทรีพยากรธรรมชาติที่มีความอุดมสมบูรณ์
- 2) ชุมชนมีการดูแลรักษาสภาพป่าไม้ไว้เพื่ออนุรักษ์แหล่งต้นน้ำลำธาร มีการจัดตั้งกลุ่มอนุรักษ์ธรรมชาติและสิ่งแวดล้อม
- 3) มีสภาพพื้นที่เหมาะที่จะเป็นสถานที่ท่องเที่ยวทางธรรมชาติที่สวยงาม และมีศักยภาพหลายแห่ง เช่น ถ้ำธารน้ำลอดใหญ่ ป่าเขาสันแดน ถ้ำแก้วพิสดาร ถ้ำน้ำลอดน้อย วัดถ้ำห้วยกลาง ฯลฯ
- 4) พื้นที่ส่วนใหญ่ของตำบลเขาทะเลลู มีความเหมาะสมต่อการทำการเกษตร เช่น กาแฟ สวนผลไม้
- 5) การให้ความร่วมมือของชาวบ้านในการทำกิจกรรมต่าง ๆ ที่ทางชุมชนจัดขึ้นเป็นไปด้วยดี
- 6) มีความหลากหลายทางด้านวัฒนธรรมประเพณีและด้านภาษา

#### จุดอ่อน (Weakness – W)

- 1) พื้นที่ส่วนใหญ่ของตำบลเขาทะเลลูอยู่ในเขตป่าสงวนทำให้เกิดความล่าช้าในการพัฒนาและการปฏิรูปที่ดิน
- 2) ขาดแคลนน้ำเพื่อการเกษตร และเพื่อการอุปโภค บริโภคในฤดูแล้ง เนื่องจากไม่มีแหล่งน้ำที่มีศักยภาพในการกักเก็บน้ำไว้ใช้ตลอดปี
- 3) เส้นทางคมนาคมไม่สะดวกต่อการขนส่งผลผลิตทางการเกษตร
- 4) ประชาชนในตำบลเขาทะเลลูไม่ตระหนักถึงความสำคัญของทรัพยากรธรรมชาติที่ถูกทำลายลง เช่น ป่าไม้ ซึ่งเป็นแหล่งต้นน้ำลำธาร
- 5) สภาพดินเสื่อมคุณภาพ ขาดความอุดมสมบูรณ์ เนื่องจากเกษตรกรมีการใช้สารเคมี เช่น ยาปราบศัตรูพืช ยาฆ่าแมลง

#### โอกาส (Opportunity – O)

- 1) พัฒนาเส้นทางคมนาคมไปสู่เส้นทางเศรษฐกิจระหว่างฝั่งอ่าวไทย-อันดามัน
- 2) แปรรูปสินค้าภาคการเกษตรไปสู่การผลิตแบบครบวงจรเพื่อเพิ่มมูลค่าสินค้า
- 3) พัฒนาระบบการผลิตให้ได้มาตรฐานเพื่อการส่งออก
- 4) มีความพร้อมในการพัฒนาเป็นแหล่งท่องเที่ยวเชิงอนุรักษ์ / เชิงเกษตร
- 5) เป็นศูนย์กลางรวบรวมผลผลิตทางการเกษตร

#### อุปสรรค (Threat – T)

- 1) เกิดภัยธรรมชาติเป็นครั้งคราว ทำให้เกิดความเสียหายกับพื้นที่เกษตรกรรม
- 2) คุณภาพผลผลิตยังไม่สามารถพัฒนาให้ตรงกับความต้องการของตลาดได้
- 3) งบประมาณมีจำกัด ไม่สามารถพัฒนาระบบคมนาคมให้เกิดมาตรฐานที่ดีได้

## การประเมินสถานการณ์สภาพแวดล้อมภายนอกที่เกี่ยวข้อง

จากสภาพปัญหาในปัจจุบันดังกล่าวหาก ไม่ได้รับการแก้ไขอย่างเหมาะสมและทันเวลาแล้วในอนาคตเมื่อมีประชาชนเพิ่มมากขึ้นจะก่อให้เกิดปัญหาตามมา ดังนี้

- 1) ปัญหาขยะเพิ่มปริมาณและเพิ่มระดับความรุนแรงมากขึ้น เนื่องจากในปัจจุบันประชากรในชุมชนยังไม่เห็นถึงความสำคัญของการกำจัดขยะที่ถูกต้องวิธี
- 2) ปัญหาสุขภาพอนามัยของคนในชุมชนถูกทำลาย เนื่องจากมีการใช้สารเคมีและยาปราบศัตรูพืชในปริมาณที่มากและผิดวิธี
- 3) ปัญหาภัยธรรมชาติ เช่น ภัยแล้ง อุทกภัย และดินโคลนถล่ม เนื่องจากป่าไม้ถูกทำลายมากขึ้น
- 4) ปัญหาความยากจน เนื่องจากผลผลิตทางการเกษตรลดลง ซึ่งเกิดจากปัญหาที่ดินเสื่อมและขาดแคลนน้ำเพื่อการเกษตร
- 5) ปัญหาความไม่ปลอดภัยในชีวิตและทรัพย์สิน เนื่องจากสภาพสังคมที่เปลี่ยนแปลงไป ผู้คนมีการแก่งแย่งกันมากขึ้นจนทำให้เกิดความเห็นแก่ตัว
- 6) ปัญหาการว่างงานและการอพยพย้ายถิ่นฐาน เนื่องจากประชากรในตำบลเขาทะลุ ส่วนใหญ่ประกอบอาชีพทางการเกษตร ดังนั้นเมื่อหมดฤดูเก็บเกี่ยวผลผลิตจึงไม่มีงานทำประกอบกับไม่มีอาชีพเสริม

# ความเชื่อมโยงแผนยุทธศาสตร์การพัฒนาองค์กรบริหารส่วนตำบลเขาทะลุ

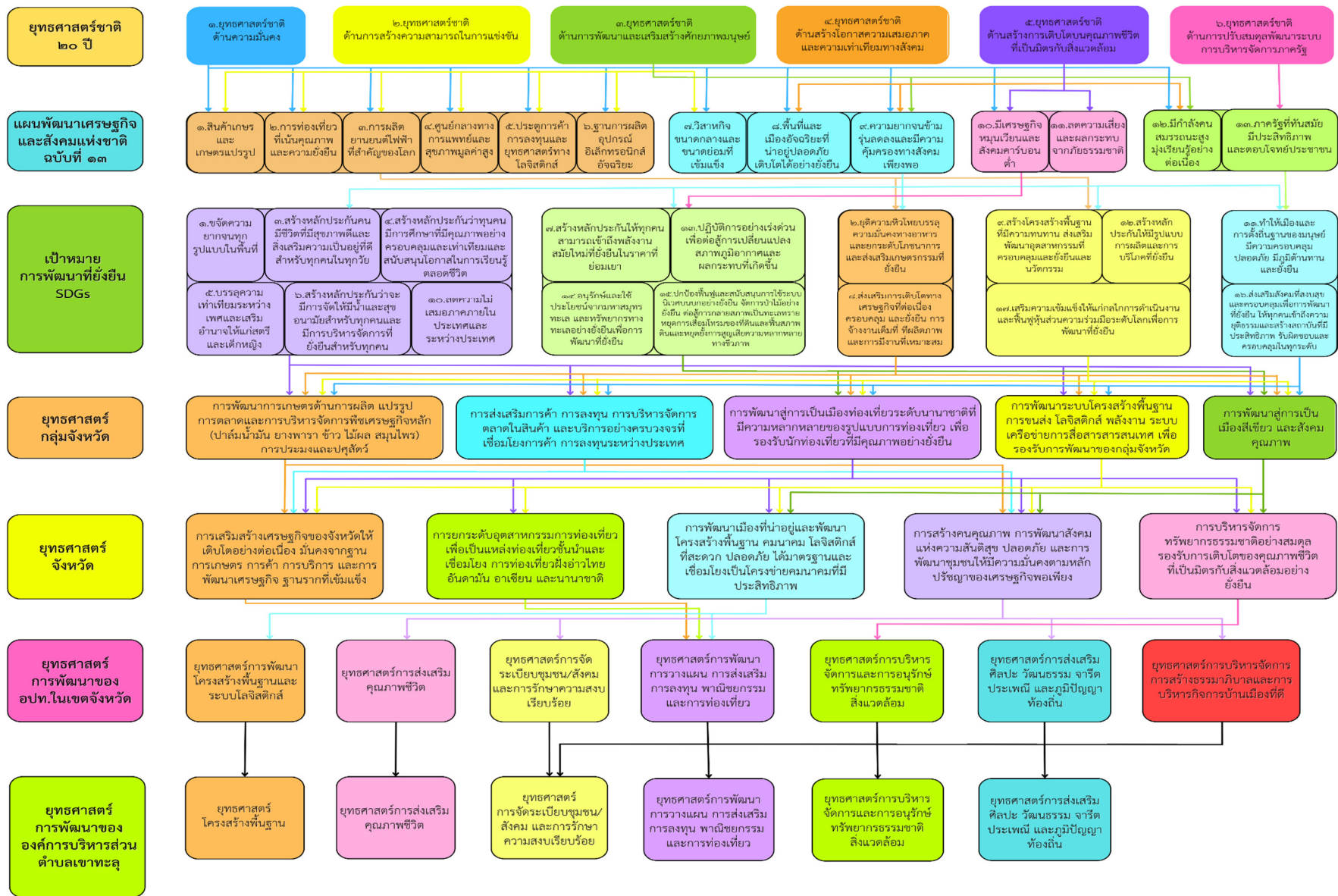

### ส่วนที่ 3

## การนำแผนพัฒนาท้องถิ่นไปสู่การปฏิบัติ

### 3.1 ยุทธศาสตร์การพัฒนาท้องถิ่นและยุทธศาสตร์ระดับมหภาคเพื่อนำไปสู่การปฏิบัติ

ที่	ยุทธศาสตร์ชาติ 20 ปี	แผนพัฒนาเศรษฐกิจและสังคมแห่งชาติฉบับที่ 13	SDGs	ยุทธศาสตร์จังหวัด	ยุทธศาสตร์การพัฒนาของ อปท. ในเขตจังหวัด	ยุทธศาสตร์ (อปท.)	กลยุทธ์	แผนงาน	หน่วยงานรับผิดชอบ
1	<b>ยุทธศาสตร์ที่ 2</b> ด้านการสร้าง ความสามารถในการ แข่งขัน	<b>หมวดหมู่ที่ 5</b> ไทยเป็นประตูการค้าการ ลงทุนและยุทธศาสตร์ ทางโลจิสติกส์ที่สำคัญของ ภูมิภาค	<b>เป้าหมายที่ 9</b> สร้างโครงสร้างพื้นฐานที่มี ความทนทาน ส่งเสริม พัฒนาอุตสาหกรรมที่ ครอบคลุมและยั่งยืนและ นวัตกรรม	<b>ประเด็นการพัฒนาที่ 3</b> การพัฒนาเมืองที่น่าอยู่และ พัฒนาโครงสร้างพื้นฐาน คมนาคม โลจิสติกส์ที่ สะดวก ปลอดภัย ได้ มาตรฐานและเชื่อมโยงเป็น โครงข่ายคมนาคมที่มี ประสิทธิภาพ	ยุทธศาสตร์การพัฒนา โครงสร้างพื้นฐานและ ระบบโลจิสติกส์	<b>ยุทธศาสตร์ที่ 1</b> ยุทธศาสตร์ด้าน โครงสร้างพื้นฐาน	1.ก่อสร้าง ปรับปรุง เส้นทางคมนาคมและ ระบบระบายน้ำที่ได้ มาตรฐาน 2.ก่อสร้าง ขยายเขต ระบบไฟฟ้า แสงสว่าง ประปา	-แผนงานอุตสาหกรรม และการโยธา - แผนงานเคหะและ ชุมชน	กองช่าง
2	<b>ยุทธศาสตร์ที่ 3</b> ด้านการพัฒนาและ เสริมสร้างศักยภาพ ทรัพยากรมนุษย์ <b>ยุทธศาสตร์ที่ 4</b> ยุทธศาสตร์ชาติด้าน การสร้างโอกาสความ เสมอภาคและความเท่า เทียมทางสังคม	<b>เป้าหมายที่ 4</b> ไทยเป็นศูนย์กลางทาง การแพทย์ และสุขภาพ มูลค่าสูง <b>หมวดหมู่ที่ 8</b> ไทยมีพื้นที่และเมือง อัจฉริยะที่น่าอยู่ ปลอดภัย เติบโตได้อย่างยั่งยืน <b>หมวดหมู่ที่ 9</b> ความยากจนข้ามรุ่นลดลง และมีความคุ้มครองทาง สังคมที่เพียงพอ เหมาะสม	<b>เป้าหมายที่ 1</b> ขจัดความยากจน <b>เป้าหมายที่ 2</b> ยุติความหิวโหย บรรลุ ความมั่นคงทางอาหาร และยกระดับโภชนาการ สำหรับทุกคนในทุกวัย <b>เป้าหมายที่ 3</b> สร้างหลักประกันว่าคนมี ชีวิตที่มีสุขภาพดีและ ส่งเสริมสวัสดิภาพสำหรับ ทุกคนในทุกวัย	<b>ประเด็นการพัฒนาที่ 4</b> การสร้างคนคุณภาพ การ พัฒนาสังคมแห่งความสันติ สุข ปลอดภัย และการ พัฒนาชุมชนให้มีความ มั่นคงตามหลักปรัชญาของ เศรษฐกิจพอเพียง	ยุทธศาสตร์การส่งเสริม คุณภาพชีวิต	<b>ยุทธศาสตร์ที่ 2</b> ยุทธศาสตร์การ ส่งเสริมคุณภาพชีวิต	1.ส่งเสริมอาชีพ สร้างการ มีส่วนร่วมของทุกภาคส่วน 2.ส่งเสริมสนับสนุนการจัด การศึกษาให้ได้มาตรฐาน 3.พัฒนาระบบบริการ สาธารณสุขให้มีคุณภาพ และได้มาตรฐาน 4.ส่งเสริมให้ประชาชนทุก กลุ่มได้เข้าถึงสิทธิ สวัสดิการสังคมอย่างเท่า เทียมและทั่วถึง	- แผนงานสร้างความ เข้มแข็งของชุมชน - แผนงานการศึกษา - แผนงานสาธารณสุข - แผนงานสังคม สงเคราะห์ - แผนงานงบกลาง	สำนักปลัด

ที่	ยุทธศาสตร์ชาติ 20 ปี	แผนพัฒนาเศรษฐกิจและสังคมแห่งชาติฉบับที่ 13	SDGs	ยุทธศาสตร์จังหวัด	ยุทธศาสตร์การพัฒนาของ อปท. ในเขตจังหวัด	ยุทธศาสตร์ (อปท.)	กลยุทธ์	แผนงาน	หน่วยงานรับผิดชอบ
		<p><b>หมวดหมู่ที่ 10</b> ไทยมีเศรษฐกิจหมุนเวียนและสังคมคาร์บอนต่ำ</p> <p><b>หมวดหมู่ที่ 12</b> ไทยมีกำลังคนสมรรถนะสูง มุ่งเรียนรู้อย่างต่อเนื่อง ตอบโจทย์การพัฒนาแห่งอนาคต</p>	<p><b>เป้าหมายที่ 5</b> บรรลุความเท่าเทียมระหว่างเพศ และเสริมสร้างความเข้มแข็งให้แก่สตรีและเด็กหญิง</p> <p><b>เป้าหมายที่ 8</b> ส่งเสริมการเติบโตทางเศรษฐกิจที่ต่อเนื่อง ครอบคลุม และยั่งยืน การจ้างงานเต็มที่มีผลภาพ และการมีงานที่เหมาะสมสำหรับทุกคน</p> <p><b>เป้าหมายที่ 16</b> ส่งเสริมสังคมที่สงบสุข และครอบคลุมเพื่อการพัฒนาที่ยั่งยืน ให้ทุกคนเข้าถึงความยุติธรรมและสร้างสถาบันที่มีประสิทธิภาพ มีประสิทธิผล รับผิดชอบ และครอบคลุมในระดับ</p>						

ที่	ยุทธศาสตร์ชาติ 20 ปี	แผนพัฒนาเศรษฐกิจและสังคมแห่งชาติฉบับที่ 13	SDGs	ยุทธศาสตร์จังหวัด	ยุทธศาสตร์การพัฒนาของ อปท. ในเขตจังหวัด	ยุทธศาสตร์ (อปท.)	กลยุทธ์	แผนงาน	หน่วยงานรับผิดชอบ
3	ยุทธศาสตร์ที่ 1 ด้านความมั่นคง	<p><b>หมวดหมู่ที่ 8</b> ไทยมีพื้นที่ และเมืองอัจฉริยะที่น่าอยู่ ปลอดภัย เด็ดได้ได้อย่างยั่งยืน</p> <p><b>หมวดหมู่ที่ 13</b> ไทยมีภาครัฐที่ทันสมัย มีประสิทธิภาพ และตอบโจทยการพัฒนาแห่งอนาคต</p>	<p><b>เป้าหมายที่ 11</b> ทำให้เมืองและการตั้งถิ่นฐานของมนุษย์มีความครอบคลุม ปลอดภัย มีภูมิทัศน์ด้านทานและยั่งยืน</p> <p><b>เป้าหมายที่ 16</b> ส่งเสริมสังคมที่สงบสุข และครอบคลุมเพื่อการพัฒนาที่ยั่งยืน ให้ทุกคนเข้าถึงความยุติธรรมและสร้างสถาบันที่มีประสิทธิผลรับผิดชอบ และครอบคลุมในระดับ</p>	<b>ประเด็นการพัฒนาที่ 4</b> การสร้างคุณภาพ การพัฒนาสังคมแห่งความสันติสุข ปลอดภัย และการพัฒนาชุมชนให้มีความมั่นคงตามหลักปรัชญาของเศรษฐกิจพอเพียง	<p>- ยุทธศาสตร์การจัดระเบียบชุมชน/สังคม และการรักษาความสงบเรียบร้อย</p> <p>- ยุทธศาสตร์การบริหารจัดการการสร้างสรรค์ธรรมาภิบาลและการบริหารกิจการบ้านเมืองที่ดี</p>	<b>ยุทธศาสตร์ที่ 3</b> ยุทธศาสตร์การจัดระเบียบชุมชน/สังคม และการรักษาความสงบเรียบร้อย	<ol style="list-style-type: none"> <li>1.เพิ่มประสิทธิภาพในการรักษาความสงบเรียบร้อย การป้องกันและบรรเทาสาธารณภัย ความปลอดภัยในชีวิตและทรัพย์สิน</li> <li>2.ป้องกันและแก้ไขปัญหายาเสพติด</li> <li>3.ส่งเสริมและสนับสนุนประชาธิปไตย</li> <li>4.ส่งเสริมและสนับสนุนให้ประชาชนเข้ามามีส่วนร่วมในการพัฒนาท้องถิ่น</li> <li>5.พัฒนาประสิทธิภาพในการบริหารงาน บุคลากร และการปฏิบัติงาน</li> </ol>	<p>- แผนงานบริหารงานทั่วไป</p> <p>- แผนงานรักษาความสงบภายใน</p>	สำนักปลัด
4	<p>ยุทธศาสตร์ที่ 2 ด้านการสร้างความสามารถในการแข่งขัน</p> <p>ยุทธศาสตร์ที่ 4 ด้านการสร้างโอกาสและความเสมอภาคทางสังคม</p>	<p><b>หมวดหมู่ที่ 2</b> การท่องเที่ยวที่เน้นคุณภาพและความยั่งยืน</p> <p><b>หมวดหมู่ที่ 5</b> ไทยเป็นประตูการค้าการลงทุน และยุทธศาสตร์ทางโลจิสติกส์ที่สำคัญของภูมิภาค</p> <p><b>หมวดหมู่ที่ 6</b> ไทยเป็นศูนย์กลางอุตสาหกรรมอิเล็กทรอนิกส์</p>	<p><b>เป้าหมายที่ 8</b> ส่งเสริมการเติบโตทางเศรษฐกิจที่ต่อเนื่อง ครอบคลุมและยั่งยืน การจ้างงานเต็มที่ มีผลิตภาพ และการมีงานที่เหมาะสม</p> <p><b>เป้าหมายที่ 17</b> เสริมความเข้มแข็งให้แก่กลไกการดำเนินงานและฟื้นฟูสภาพหุ้นส่วนความ</p>	<b>ประเด็นการพัฒนาที่ 1</b> การเสริมสร้างเศรษฐกิจของจังหวัดให้เติบโตอย่างต่อเนื่อง มั่นคงจากฐานการเกษตร การค้า การบริการ และการพัฒนาเศรษฐกิจฐานรากที่เข้มแข็ง	<p>ยุทธศาสตร์ การพัฒนาการวางแผน การส่งเสริมการลงทุน พาณิชยกรรม และการท่องเที่ยว</p>	<b>ยุทธศาสตร์ที่ 4</b> ยุทธศาสตร์ด้านการวางแผนการส่งเสริมการลงทุน พาณิชยกรรมและการท่องเที่ยว	<ol style="list-style-type: none"> <li>1.ส่งเสริมสนับสนุนการลงทุน</li> <li>2.ส่งเสริมพัฒนาการท่องเที่ยว</li> </ol>	- แผนงานการศาสนา วัฒนธรรม และ นันทนาการ	สำนักปลัด

ที่	ยุทธศาสตร์ชาติ 20 ปี	แผนพัฒนาเศรษฐกิจและสังคมแห่งชาติฉบับที่ 13	SDGs	ยุทธศาสตร์จังหวัด	ยุทธศาสตร์การพัฒนาของ อปท. ในเขตจังหวัด	ยุทธศาสตร์ (อปท.)	กลยุทธ์	แผนงาน	หน่วยงานรับผิดชอบ
		<p>อัจฉริยะและอุตสาหกรรมดิจิทัลของอาเซียน</p> <p><b>หมวดหมู่ที่ 7</b> ไทยมีวิสาหกิจขนาดกลางและขนาดย่อมที่เข้มแข็ง มีศักยภาพสูง และสามารถแข่งขันได้</p> <p><b>หมวดหมู่ที่ 9</b> ไทยมีความยากจนข้ามรุ่นลดลง และมีความคุ้มครองทางสังคมที่เพียงพอเหมาะสม</p> <p><b>หมวดหมู่ที่ 10</b> ไทยมีเศรษฐกิจหมุนเวียนและสังคมคาร์บอนต่ำ</p>	ร่วมมือระดับโลกสำหรับการพัฒนาที่ยั่งยืน	เชื่อมโยง การท่องเที่ยวฝั่งอ่าวไทย อันดามัน อาเซียนและนานาชาติ					
5	ยุทธศาสตร์ที่ 5 ด้านการสร้างการเติบโตบนคุณภาพชีวิตที่เป็นมิตรกับสิ่งแวดล้อม	<p><b>หมวดหมู่ที่ 4</b> ไทยเป็นศูนย์กลางทางการแพทย์ และสุขภาพมูลค่าสูง</p> <p><b>หมวดหมู่ที่ 10</b> ไทยมีเศรษฐกิจหมุนเวียนและสังคมคาร์บอนต่ำ</p> <p><b>หมวดหมู่ที่ 11</b> ไทยสามารถลดความเสี่ยงและผลกระทบจากภัยธรรมชาติ และการ</p>	<p><b>เป้าหมายที่ 11</b> ทำให้เมืองและการตั้งถิ่นฐานของมนุษย์มีความครอบคลุม ปลอดภัย มีภูมิทัศน์และยั่งยืน</p> <p><b>เป้าหมายที่ 13</b> เร่งต่อสู้กับการเปลี่ยนแปลงสภาพภูมิอากาศและผลกระทบที่เกิดขึ้น</p> <p><b>เป้าหมายที่ 14</b></p>	<b>ประเด็นการพัฒนาที่ 5</b> การบริหารจัดการทรัพยากรธรรมชาติอย่างสมดุล รองรับการเติบโตของคุณภาพชีวิตที่เป็นมิตรกับสิ่งแวดล้อมอย่างยั่งยืน	ยุทธศาสตร์การบริหารจัดการและการอนุรักษ์ทรัพยากรธรรมชาติสิ่งแวดล้อม	<b>ยุทธศาสตร์ที่ 5</b> ยุทธศาสตร์การบริหารจัดการและการอนุรักษ์ทรัพยากรธรรมชาติสิ่งแวดล้อม	<p>1.ส่งเสริมการมีส่วนร่วมของประชาชนร่วมกับภาคเครือข่ายในการจัดการทรัพยากรธรรมชาติและสิ่งแวดล้อม</p> <p>2.พัฒนาประสิทธิภาพในการจัดการปัญหาขยะมูลฝอยและสิ่งปฏิกูล</p>	<ul style="list-style-type: none"> <li>- แผนงานการเกษตร</li> <li>- แผนงานบริหารงานทั่วไป</li> <li>- แผนงานเคหะและชุมชน</li> </ul>	สำนักปลัด

ที่	ยุทธศาสตร์ชาติ 20 ปี	แผนพัฒนาเศรษฐกิจและสังคมแห่งชาติฉบับที่ 13	SDGs	ยุทธศาสตร์จังหวัด	ยุทธศาสตร์การพัฒนาของ อปท. ในเขตจังหวัด	ยุทธศาสตร์ (อปท.)	กลยุทธ์	แผนงาน	หน่วยงานรับผิดชอบ
		เปลี่ยนแปลงสภาพภูมิอากาศ	อนุรักษ์และใช้ประโยชน์จากมหาสมุทร ทะเล และทรัพยากรทางทะเลอย่างยั่งยืน <b>เป้าหมายที่ 15</b> ปกป้องฟื้นฟู และสนับสนุนการใช้ระบบนิเวศบนบกอย่างยั่งยืน จัดการป่าไม้อย่างยั่งยืน ต่อสู้การกลายสภาพเป็นทะเลทราย หยุดการเสื่อมโทรมของที่ดินและพื้นสภาพกลับมาใหม่ และหยุดการสูญเสียความหลากหลายทางชีวภาพ						
6	<b>ยุทธศาสตร์ที่ 3</b> ด้านการพัฒนาและเสริมสร้างศักยภาพมนุษย์ <b>ยุทธศาสตร์ที่ 4</b> ด้านการปรับเปลี่ยนค่านิยมและวัฒนธรรม การสร้างโอกาสและความเสมอภาคทางสังคม	<b>หมวดหมู่ที่ 8</b> ไทยมีพื้นที่และเมืองอัจฉริยะที่น่าอยู่ ปลอดภัย เติบโตได้อย่างยั่งยืน <b>หมวดหมู่ที่ 9</b> ไทยมีความยากจนข้ามรุ่นลดลง และมีความคุ้มครองทางสังคมที่เพียงพอเหมาะสม <b>หมวดหมู่ที่ 12</b>	<b>เป้าหมายที่ 4</b> สร้างหลักประกันว่าทุกคนมีการศึกษาที่มีคุณภาพอย่างครอบคลุมและเท่าเทียม และสนับสนุนโอกาสในการเรียนรู้ตลอดชีวิต <b>เป้าหมายที่ 16</b> ส่งเสริมสังคมที่สงบสุข และครอบคลุมเพื่อการพัฒนาที่ยั่งยืน ให้ทุกคน	<b>ประเด็นการพัฒนาที่ 4</b> การสร้างคนคุณภาพ การพัฒนาสังคมแห่งความสันติสุข ปลอดภัย และการพัฒนาชุมชนให้มีความมั่นคงตามหลักปรัชญาของเศรษฐกิจพอเพียง	ยุทธศาสตร์การส่งเสริมศิลปะ วัฒนธรรม จารีต ประเพณี และภูมิปัญญาท้องถิ่น	<b>ยุทธศาสตร์ที่ 6</b> ยุทธศาสตร์การส่งเสริมศิลปวัฒนธรรม จารีต ประเพณี และภูมิปัญญาท้องถิ่น	1.ส่งเสริมฟื้นฟู ศาสนา ศิลปวัฒนธรรมประเพณี และภูมิปัญญาท้องถิ่น 2.ส่งเสริมและพัฒนาการกีฬา และนันทนาการแก่เด็ก เยาวชน และประชาชน	- แผนงานการศาสนา วัฒนธรรม และนันทนาการ	สำนักปลัด

ที่	ยุทธศาสตร์ชาติ 20 ปี	แผนพัฒนาเศรษฐกิจและสังคมแห่งชาติฉบับที่ 13	SDGs	ยุทธศาสตร์จังหวัด	ยุทธศาสตร์การพัฒนาของ อปท. ในเขตจังหวัด	ยุทธศาสตร์ (อปท.)	กลยุทธ์	แผนงาน	หน่วยงานรับผิดชอบ
		มีกำลังคนสมรรถนะสูงมุ่งเรียนรู้อย่างต่อเนื่อง	เข้าถึงความยุติธรรมและสร้างสถาบันที่มีประสิทธิภาพ รับผิดชอบและครอบคลุมในทุกระดับ						
รวม	5 ยุทธศาสตร์	11 หมายเหตุ	13 เป้าหมาย	5 ประเด็นการพัฒนา	7 ยุทธศาสตร์	6 ยุทธศาสตร์			

## 3.2 บัญชีโครงการพัฒนาท้องถิ่น

## บัญชีสรุปโครงการพัฒนา

แผนพัฒนาท้องถิ่น (พ.ศ.2566 – 2570) แก้ไข ครั้งที่ 2 ประจำปี พ.ศ.2566

องค์การบริหารส่วนตำบลเขาทะเล

ยุทธศาสตร์ กลยุทธ์ แผนงาน	ปี 2566		ปี 2567		ปี 2568		ปี 2569		ปี 2570		รวม 5 ปี	
	จำนวน โครงการ	งบ ประมาณ	จำนวน โครงการ	งบ ประมาณ	จำนวน โครงการ	งบ ประมาณ	จำนวน โครงการ	งบ ประมาณ	จำนวน โครงการ	งบ ประมาณ	จำนวน โครงการ	งบ ประมาณ
<b>1 ยุทธศาสตร์ด้านโครงสร้างพื้นฐาน</b>												
1.1 กลยุทธ์ : ก่อสร้าง ปรับปรุง เส้นทางคมนาคมและระบบระบายน้ำที่ได้มาตรฐาน												
(1) แผนงานอุตสาหกรรมและการโยธา	42	18,960,000	31	13,896,000	30	13,416,000	36	15,402,000	27	11,530,000	166	73,204,000
(2) แผนงานสร้างความเข้มแข็งของชุมชน	4	1,700,000	2	700,000	2	900,000	2	800,000	2	800,000	12	4,900,000
1.2 กลยุทธ์ : ก่อสร้าง ขยายเขต ระบบไฟฟ้าแสงสว่าง ประปา												
(1) แผนงานอุตสาหกรรมและการโยธา	5	2,000,000	7	2,890,000	5	1,800,000	4	1,700,000	5	1,900,000	26	10,290,000
<b>รวม</b>	<b>51</b>	<b>22,660,000</b>	<b>40</b>	<b>17,486,000</b>	<b>37</b>	<b>16,116,000</b>	<b>42</b>	<b>17,902,000</b>	<b>34</b>	<b>14,230,000</b>	<b>204</b>	<b>88,394,000</b>

ยุทธศาสตร์ กลยุทธ์ แผนงาน	ปี 2566		ปี 2567		ปี 2568		ปี 2569		ปี 2570		รวม 5 ปี	
	จำนวน โครงการ	งบ ประมาณ	จำนวน โครงการ	งบ ประมาณ	จำนวน โครงการ	งบ ประมาณ	จำนวน โครงการ	งบ ประมาณ	จำนวน โครงการ	งบ ประมาณ	จำนวน โครงการ	งบ ประมาณ
<b>2</b> ยุทธศาสตร์การส่งเสริมคุณภาพชีวิต												
2.1 กลยุทธ์ : ส่งเสริมอาชีพ สร้างการมีส่วนร่วม ร่วมของทุกภาคส่วน (1) แผนงานสร้างความเข้มแข็งของชุมชน	14	1,800,000	16	2,800,000	16	1,700,000	16	2,400,000	16	1,700,000	78	10,400,000
2.2 กลยุทธ์ : ส่งเสริมสนับสนุนการจัด การศึกษาให้ได้มาตรฐาน (1) แผนงานการศึกษา	14	4,009,000	17	4,239,000	17	4,239,000	17	4,239,000	16	3,939,000	81	20,665,000
2.3 กลยุทธ์ : พัฒนาระบบบริการสาธารณสุข ให้มีคุณภาพและได้มาตรฐาน (1) แผนงานสาธารณสุข	18	4,517,400	17	2,017,400	17	2,017,400	17	2,017,400	17	2,017,400	86	12,587,000
2.4 กลยุทธ์ : ส่งเสริมให้ประชาชนทุกกลุ่มได้ เข้าถึงสิทธิสวัสดิการสังคมอย่างเท่าเทียม และทั่วถึง (1) แผนงานสังคมสงเคราะห์ (2) แผนงานงบกลาง	8 4	770,000 11,560,000	8 4	770,000 11,560,000	8 4	770,000 11,560,000	8 4	770,000 11,560,000	8 4	770,000 11,560,000	40 20	3,850,000 57,800,000
<b>รวม</b>	<b>58</b>	<b>22,656,400</b>	<b>62</b>	<b>21,386,400</b>	<b>62</b>	<b>0,286,400</b>	<b>62</b>	<b>20,986,400</b>	<b>61</b>	<b>19,986,400</b>	<b>305</b>	<b>105,302,000</b>

ยุทธศาสตร์ กลยุทธ์ แผนงาน	ปี 2566		ปี 2567		ปี 2568		ปี 2569		ปี 2570		รวม 5 ปี	
	จำนวน โครงการ	งบ ประมาณ	จำนวน โครงการ	งบ ประมาณ	จำนวน โครงการ	งบ ประมาณ	กลยุทธ์	จำนวน โครงการ	งบ ประมาณ	จำนวน โครงการ	งบ ประมาณ	จำนวน โครงการ
<b>3 ยุทธศาสตร์การจัดระเบียบชุมชน/สังคมและ การรักษาความสงบเรียบร้อย</b>												
3.1 กลยุทธ์ : เพิ่มประสิทธิภาพในการรักษา ความสงบเรียบร้อย การป้องกันและ บรรเทาสาธารณภัย ความปลอดภัยในชีวิต และทรัพย์สิน												
(1) แผนงานบริหารงานทั่วไป	2	130,000	2	130,000	2	130,000	1	100,000	1	100,000	8	590,000
(2) แผนงานรักษาความสงบภายใน	14	1,220,000	14	1,220,000	14	1,220,000	14	1,220,000	14	1,220,000	70	6,100,000
3.2 กลยุทธ์ : ป้องกันและแก้ไขปัญหายาเสพติด												
(1) แผนงานรักษาความสงบภายใน	3	274,570	2	100,000	2	100,000	2	100,000	2	100,000	11	674,570
3.3 กลยุทธ์ : ส่งเสริมและสนับสนุน ประชาธิปไตย												
3.4 กลยุทธ์ : ส่งเสริมและสนับสนุนให้ ประชาชนเข้ามามีส่วนร่วมในการพัฒนา ท้องถิ่น												
(1) แผนงานบริหารงานทั่วไป	4	560,000	4	560,000	4	560,000	4	560,000	4	560,000	20	2,800,000

ยุทธศาสตร์ กลยุทธ์ แผนงาน	ปี 2566		ปี 2567		ปี 2568		ปี 2569		ปี 2570		รวม 5 ปี	
	จำนวน โครงการ	งบ ประมาณ	จำนวน โครงการ	งบ ประมาณ	จำนวน โครงการ	งบ ประมาณ	กลยุทธ์	จำนวน โครงการ	งบ ประมาณ	จำนวน โครงการ	งบ ประมาณ	จำนวน โครงการ
3.5 กลยุทธ์ : พัฒนาประสิทธิภาพในการ บริหารงาน บุคลากรและการปฏิบัติงาน (1) แผนงานบริหารงานทั่วไป	7	1,950,000	5	1,150,000	5	1,150,000	5	1,150,000	5	1,150,000	27	6,550,000
<b>รวม</b>	<b>30</b>	<b>4,134,570</b>	<b>27</b>	<b>3,160,000</b>	<b>27</b>	<b>3,160,000</b>	<b>26</b>	<b>3,130,000</b>	<b>26</b>	<b>3,130,000</b>	<b>136</b>	<b>16,714,570</b>
<b>4 ยุทธศาสตร์ด้านการวางแผนการส่งเสริมการ ลงทุนพาณิชย์กรรมและการท่องเที่ยว</b>												
4.1 กลยุทธ์ : ส่งเสริมสนับสนุนการลงทุน (1) แผนงานการศาสนา วัฒนธรรม และ นันทนาการ			1	30,000					1	30,000	2	60,000
4.2 กลยุทธ์ : ส่งเสริมพัฒนาการท่องเที่ยว (1) แผนงานการศาสนา วัฒนธรรม และ นันทนาการ	1	400,000	2	600,000	2	1,000,000	2	1,000,000	1	500,000	8	3,500,000
<b>รวม</b>	<b>1</b>	<b>400,000</b>	<b>3</b>	<b>630,000</b>	<b>2</b>	<b>1,000,000</b>	<b>2</b>	<b>1,000,000</b>	<b>2</b>	<b>530,000</b>	<b>10</b>	<b>3,560,000</b>

ยุทธศาสตร์ กลยุทธ์ แผนงาน	ปี 2566		ปี 2567		ปี 2568		ปี 2569		ปี 2570		รวม 5 ปี	
	จำนวน โครงการ	งบ ประมาณ	จำนวน โครงการ	งบ ประมาณ	จำนวน โครงการ	งบ ประมาณ	กลยุทธ์	จำนวน โครงการ	งบ ประมาณ	จำนวน โครงการ	งบ ประมาณ	จำนวน โครงการ
<b>5 ยุทธศาสตร์การบริหารจัดการและการอนุรักษ์ทรัพยากรธรรมชาติสิ่งแวดล้อม</b>												
5.1 กลยุทธ์ : ส่งเสริมการมีส่วนร่วมของประชาชนร่วมกับภาคเครือข่ายในการจัดการทรัพยากร ธรรมชาติ และสิ่งแวดล้อม (1) แผนงานการเกษตร	7	1,200,000	7	1,200,000	7	1,200,000	7	1,200,000	7	1,200,000	35	6,000,000
<b>รวม</b>	<b>7</b>	<b>1,200,000</b>	<b>6</b>	<b>1,230,000</b>	<b>7</b>	<b>1,200,000</b>	<b>7</b>	<b>1,200,000</b>	<b>7</b>	<b>1,200,000</b>	<b>35</b>	<b>6,000,000</b>
<b>6 ยุทธศาสตร์การส่งเสริมศิลปะ วัฒนธรรม จารีตประเพณี และภูมิปัญญาท้องถิ่น</b>												
6.1 กลยุทธ์ : ส่งเสริม ฟื้นฟู ศาสนาศิลปวัฒนธรรมประเพณีและภูมิปัญญาท้องถิ่น (1) แผนงานการศาสนา วัฒนธรรม และนันทนาการ	7	840,000	8	1,040,000	8	1,040,000	7	840,000	8	1,040,000	43	5,050,000

ยุทธศาสตร์ กลยุทธ์ แผนงาน	ปี 2566		ปี 2567		ปี 2568		ปี 2569		ปี 2570		รวม 5 ปี	
	จำนวน โครงการ	งบ ประมาณ	จำนวน โครงการ	งบ ประมาณ	จำนวน โครงการ	งบ ประมาณ	กลยุทธ์	จำนวน โครงการ	งบ ประมาณ	จำนวน โครงการ	งบ ประมาณ	จำนวน โครงการ
6.2 กลยุทธ์ : ส่งเสริมและพัฒนาการกีฬา และ นันทนาการแก่เด็ก เยาวชนและประชาชน (1) แผนงานการศาสนา วัฒนธรรม และ นันทนาการ	2	400,000	3	700,000	2	400,000	3	700,000	2	400,000	12	2,600,000
<b>รวม</b>	<b>9</b>	<b>1,240,000</b>	<b>11</b>	<b>1,740,000</b>	<b>10</b>	<b>1,440,000</b>	<b>10</b>	<b>1,540,000</b>	<b>10</b>	<b>1,440,000</b>	<b>50</b>	<b>7,400,000</b>
<b>รวมทั้งหมด</b>	<b>156</b>	<b>52,290,970</b>	<b>150</b>	<b>45,602,400</b>	<b>145</b>	<b>43,202,400</b>	<b>149</b>	<b>45,758,400</b>	<b>140</b>	<b>40,516,400</b>	<b>740</b>	<b>227,370,570</b>

บัญชีสรุปโครงการพัฒนา  
ที่นำมาจากแผนพัฒนาหมู่บ้าน  
องค์การบริหารส่วนตำบลเขาทะเล

หมู่บ้าน	ปี 2566		ปี 2567		ปี 2568		ปี 2569		ปี 2570		รวม 5 ปี	
	จำนวนโครงการ	งบประมาณ	จำนวนโครงการ	งบประมาณ	จำนวนโครงการ	งบประมาณ	จำนวนโครงการ	งบประมาณ	จำนวนโครงการ	งบประมาณ	จำนวนโครงการ	งบประมาณ
หมู่ที่ 2 บ้านล่าง	2	60,000	3	460,000	6	590,000	4	580,000	2	60,000	17	1,750,000
รวม	2	60,000	3	460,000	6	590,000	4	580,000	2	60,000	17	1,750,000
หมู่ที่ 6 บ้านโพธิ์ทอง	1	50,000	2	450,000	1	50,000	1	50,000	2	450,000	7	1,050,000
รวม	1	50,000	2	450,000	1	50,000	1	50,000	2	450,000	7	1,050,000
รวมทั้งหมด	3	110,000	5	910,000	7	640,000	5	630,000	4	510,000	24	2,800,000



ที่	โครงการ	วัตถุประสงค์	เป้าหมาย (ผลผลิตโครงการ)	งบประมาณ					ตัวชี้วัด (KPI)	ผลลัพธ์ที่คาดว่าจะได้รับ	หน่วยงาน รับผิดชอบ
				2566 (บาท)	2567 (บาท)	2568 (บาท)	2569 (บาท)	2570 (บาท)			
2	โครงการก่อสร้างถนนคอนกรีตเสริมเหล็ก หมู่ที่ 1 ซอยถ้ำธารลอดใหญ่	เพื่อให้ประชาชนในหมู่ที่ 1 มีถนนสำหรับการคมนาคมได้สะดวกรวดเร็ว	ก่อสร้างถนนคอนกรีตเสริมเหล็ก ซอยถ้ำธารลอดใหญ่ กว้าง 4 เมตร ระยะทาง 130 เมตร (รายละเอียดตามแบบแปลนที่ อบต. กำหนด)			450,000			ร้อยละของครัวเรือนในเขตหมู่ที่ 1 ที่มีการคมนาคมสะดวกรวดเร็ว	ประชาชนมีถนนที่ได้มาตรฐานเพื่อใช้ในการคมนาคมขนส่งได้สะดวกรวดเร็ว	กองช่าง
3	โครงการก่อสร้างถนนคอนกรีตเสริมเหล็ก หมู่ที่ 1 ซอยประชาร่วมใจ	เพื่อให้ประชาชนในหมู่ที่ 1 ได้มีถนนสำหรับการคมนาคมได้สะดวกรวดเร็ว	ก่อสร้างถนนคอนกรีตเสริมเหล็ก ซอยประชาร่วมใจ กว้าง 4 เมตร ระยะทาง 130 เมตร (รายละเอียดตามแบบแปลนที่ อบต. กำหนด)				450,000		ร้อยละของครัวเรือนในเขตหมู่ที่ 1 ที่มีการคมนาคมสะดวกรวดเร็ว	ประชาชนมีถนนที่ได้มาตรฐานเพื่อใช้ในการคมนาคมขนส่งได้สะดวกรวดเร็ว	กองช่าง
4	โครงการก่อสร้างคูระบายน้ำคอนกรีตเสริมเหล็ก หมู่ที่ 1	เพื่อให้ประชาชนในหมู่ที่ 1 มีถนนสำหรับการคมนาคมสะดวกรวดเร็ว	ก่อสร้างคูระบายน้ำคอนกรีตเสริมเหล็ก จำนวน 4 จุด (รายละเอียดตามแบบแปลนที่ อบต. กำหนด)	500,000					ร้อยละของครัวเรือนในเขตหมู่ที่ 1 ที่มีการคมนาคมสะดวกรวดเร็ว	เพื่อให้ประชาชนในหมู่บ้าน มีเส้นทาง การคมนาคมสะดวกรวดเร็ว และปลอดภัย	กองช่าง

ที่	โครงการ	วัตถุประสงค์	เป้าหมาย (ผลผลิตโครงการ)	งบประมาณ					ตัวชี้วัด (KPI)	ผลลัพธ์ที่คาดว่าจะได้รับ	หน่วยงาน รับผิดชอบ	
				2566 (บาท)	2567 (บาท)	2568 (บาท)	2569 (บาท)	2570 (บาท)				
5	โครงการก่อสร้างถนนคอนกรีตเสริมหมูที่ 1 ซอยมะขามเปรี้ยว	เพื่อให้ประชาชนในหมู่ที่ 1 มีถนนสำหรับใช้ในการคมนาคมสะดวกรวดเร็ว	ก่อสร้างถนนคอนกรีตเสริมเหล็ก ซอยมะขามเปรี้ยว กว้าง 4 เมตร ระยะทาง 130 เมตร (รายละเอียดตามแบบแปลนที่ อบต. กำหนด)			450,000			ร้อยละของครัวเรือนในเขตหมู่ที่ 1 ที่มีการคมนาคมสะดวกรวดเร็ว	ประชาชนมีถนนที่ได้มาตรฐานเพื่อใช้ในการคมนาคมขนส่งได้สะดวกรวดเร็ว	กองช่าง	
6	โครงการก่อสร้างถนนคอนกรีตเสริมหมูที่ 1 ซอยทรัพย์ประชา	เพื่อให้ประชาชนในหมู่ที่ 1 ได้มีถนนสำหรับใช้ในการคมนาคมได้สะดวกรวดเร็ว	ก่อสร้างถนนคอนกรีตเสริมเหล็ก ซอยทรัพย์ประชา กว้าง 4 เมตร ระยะทาง 130 เมตร (รายละเอียดตามแบบแปลนที่ อบต. กำหนด)	450,000	เพิ่มเติม/เปลี่ยนแปลง 1/2565					ก่อสร้างถนนคอนกรีตเสริมเหล็ก จำนวน 1 สาย	ประชาชนมีถนนที่ได้มาตรฐานเพื่อใช้ในการคมนาคมขนส่งได้สะดวกรวดเร็ว	กองช่าง
7	โครงการก่อสร้างปรับปรุงและซ่อมแซมถนนลูกรังหมู่ที่ 2	เพื่อให้ประชาชนในหมู่ที่ 2 ได้มีถนนสำหรับใช้ในการคมนาคมได้สะดวกรวดเร็ว	ก่อสร้างปรับปรุงและซ่อมแซมถนนลูกรัง (รายละเอียดตามแบบแปลนที่ อบต. กำหนด)	400,000	400,000	400,000	400,000	400,000	ร้อยละของครัวเรือนในเขตหมู่ที่ 2 ที่มีการคมนาคมสะดวกรวดเร็ว	ประชาชนมีถนนที่ได้มาตรฐานเพื่อใช้ในการคมนาคมขนส่งได้สะดวกรวดเร็ว	กองช่าง	

ที่	โครงการ	วัตถุประสงค์	เป้าหมาย (ผลผลิตโครงการ)	งบประมาณ					ตัวชี้วัด (KPI)	ผลลัพธ์ที่คาดว่าจะได้รับ	หน่วยงาน รับผิดชอบ
				2566 (บาท)	2567 (บาท)	2568 (บาท)	2569 (บาท)	2570 (บาท)			
8	โครงการก่อสร้างถนนคอนกรีตเสริมเหล็ก ซอยศิลป หมู่ที่ 2 ซอยศิลป สำราญ	เพื่อให้ประชาชนในหมู่ที่ 2 ได้มีถนนสำหรับการคมนาคมได้สะดวกรวดเร็ว	ก่อสร้างถนนคอนกรีตเสริมเหล็ก ซอยศิลป สำราญ กว้าง 4 เมตร ระยะทาง 650 เมตร (รายละเอียดตามแบบแปลนที่ อบต. กำหนด)	450,000  450,000	450,000	450,000	450,000		ก่อสร้างถนนคอนกรีตเสริมเหล็ก จำนวน 1 สาย	ประชาชนมีถนนที่ได้มาตรฐานเพื่อใช้ในการคมนาคมขนส่งได้สะดวกรวดเร็ว	กองช่าง
9	โครงการก่อสร้างถนนคอนกรีตเสริม หมู่ที่ 2 ซอยมันเจริญ	เพื่อให้ประชาชนในหมู่ที่ 2 ได้มีถนนสำหรับการคมนาคมได้สะดวกรวดเร็ว	ก่อสร้างถนนคอนกรีตเสริมเหล็ก ซอยมันเจริญ กว้าง 4 เมตร ระยะทาง 130 เมตร (รายละเอียดตามแบบแปลนที่ อบต. กำหนด)			450,000			ร้อยละของครัวเรือนในเขตหมู่ที่ 2 ที่มีการคมนาคมสะดวกรวดเร็ว	ประชาชนมีถนนที่ได้มาตรฐานเพื่อใช้ในการคมนาคมขนส่งได้สะดวกรวดเร็ว	กองช่าง
10	โครงการก่อสร้างถนนคอนกรีตเสริม หมู่ที่ 2 ซอยร่วมมิตร	เพื่อให้ประชาชนในหมู่ที่ 2 ได้มีถนนสำหรับการคมนาคมได้สะดวกรวดเร็ว	ก่อสร้างถนนคอนกรีตเสริมเหล็ก ซอยร่วมมิตร กว้าง 4 เมตร ระยะทาง 130 เมตร (รายละเอียดตามแบบแปลนที่ อบต. กำหนด)		450,000				ร้อยละของครัวเรือนในเขตหมู่ที่ 2 ที่มีการคมนาคมสะดวกรวดเร็ว	ประชาชนมีถนนที่ได้มาตรฐานเพื่อใช้ในการคมนาคมขนส่งได้สะดวกรวดเร็ว	กองช่าง

ที่	โครงการ	วัตถุประสงค์	เป้าหมาย (ผลผลิตโครงการ)	งบประมาณ					ตัวชี้วัด (KPI)	ผลลัพธ์ที่คาดว่าจะได้รับ	หน่วยงาน รับผิดชอบ
				2566 (บาท)	2567 (บาท)	2568 (บาท)	2569 (บาท)	2570 (บาท)			
11	โครงการก่อสร้างถนนคอนกรีตเสริมเหล็ก 2 ช่องจราจร 2 ขอบทาง	เพื่อให้ประชาชนในหมู่ที่ 2 ได้มีถนนสำหรับการคมนาคมได้สะดวกเร็ว	ก่อสร้างถนนคอนกรีตเสริมเหล็ก ขอบทาง 4 เมตร ระยะทาง 130 เมตร (รายละเอียดตามแบบแปลนที่ อบต. กำหนด)				450,000		ร้อยละของครัวเรือนในเขตหมู่ที่ 2 ที่มีการคมนาคมสะดวกเร็ว	ประชาชนมีถนนที่ได้มาตรฐานเพื่อใช้ในการคมนาคมขนส่งได้สะดวกเร็ว	กองช่าง
12	โครงการก่อสร้างท่อเหลี่ยมคอนกรีตเสริมเหล็ก หมู่ที่ 2 ขยายถ้ำธารลอดใหญ่, ขยายศิลปสำราญ, ขยายคองเทพ	เพื่อให้ประชาชนในหมู่ที่ 2 ได้มีถนนสำหรับการคมนาคมได้สะดวกเร็ว	ก่อสร้างท่อเหลี่ยมคอนกรีตเสริมเหล็ก ขยายถ้ำธารลอดใหญ่, ขยายศิลปสำราญ, ขยายคองเทพ (รายละเอียดตามแบบแปลนที่ อบต. กำหนด)				300,000		ร้อยละของครัวเรือนในเขตหมู่ที่ 2 ที่มีการคมนาคมสะดวกเร็ว	ประชาชนมีถนนที่ได้มาตรฐานเพื่อใช้ในการคมนาคมขนส่งได้สะดวกเร็ว	กองช่าง
13	โครงการก่อสร้างถนนคอนกรีตเสริมเหล็กน้ำผ่าน หมู่ที่ 2	เพื่อให้การสัญจรไปมาสะดวก เป็นเส้นทางลัดเชื่อมระหว่างถนนสายช่องบอน-ซอยเขาใหญ่พัฒนา และซอยคองเทพ-ซอยศิลปสำราญ	ก่อสร้างถนนคอนกรีตเสริมเหล็ก ข้ามคลองถ้ำขุนบนหลังฝายหินทิ้งเป็นถนนน้ำผ่าน (รายละเอียดตามแบบแปลนที่ อบต. กำหนด)	300,000					จำนวนของประชาชนที่ใช้ถนนสัญจรไปมาได้สะดวก	ประชาชนสามารถสัญจรไปมาได้สะดวก	กองช่าง

ที่	โครงการ	วัตถุประสงค์	เป้าหมาย (ผลผลิตโครงการ)	งบประมาณ					ตัวชี้วัด (KPI)	ผลลัพธ์ที่คาดว่าจะได้รับ	หน่วยงาน รับผิดชอบ
				2566 (บาท)	2567 (บาท)	2568 (บาท)	2569 (บาท)	2570 (บาท)			
14	โครงการก่อสร้าง ปรับปรุงและ ซ่อมแซมถนนลูกรัง หมู่ที่ 3	เพื่อให้ประชาชนในหมู่ที่ 3 ได้มีถนนสำหรับการ คมนาคมได้สะดวกรวดเร็ว	ก่อสร้างปรับปรุงและ ซ่อมแซมถนนลูกรัง (รายละเอียดตามแบบ แปลนที่ อบต. กำหนด)	500,000	500,000	500,000	500,000	500,000	ร้อยละของ ครัวเรือนในเขต หมู่ที่ 3 ที่มีการ คมนาคมสะดวก รวดเร็ว	ประชาชนมีถนน ที่ได้มาตรฐานเพื่อ ใช้ ในการ คมนาคมขนส่งได้ สะดวกรวดเร็ว	กองช่าง
15	โครงการก่อสร้าง ถนนคอนกรีตเสริม เหล็ก หมู่ที่ 3 ซอย ซอยสายลม	เพื่อให้ประชาชนในหมู่ที่ 3 มีถนนสำหรับการ คมนาคมสะดวกรวดเร็ว	ก่อสร้างถนนคอนกรีต เสริมเหล็ก ซอยซอย สายลม กว้าง 4 เมตร ระยะทาง 130 เมตร (รายละเอียดตามแบบ แปลนที่ อบต. กำหนด)	450,000		450,000			ร้อยละของ ครัวเรือนในเขต หมู่ที่ 3 ที่มีการ คมนาคมสะดวก รวดเร็ว	ประชาชนมีถนน ที่ได้มาตรฐานเพื่อ ใช้ ในการ คมนาคมขนส่งได้ สะดวกรวดเร็ว	กองช่าง
16	โครงการก่อสร้าง ถนนคอนกรีตเสริม เหล็ก หมู่ที่ 3 ซอย แหลมกลุ่ม	เพื่อให้ประชาชนในหมู่ที่ 3 มีถนนสำหรับการ คมนาคมสะดวกรวดเร็ว	ก่อสร้างถนนคอนกรีต เสริมเหล็ก ซอยแหลม กลุ่ม กว้าง 4 เมตร ระยะทาง 250 เมตร (รายละเอียดตามแบบ แปลนที่ อบต. กำหนด)		450,000				ร้อยละของ ครัวเรือนในเขต หมู่ที่ 3 ที่มีการ คมนาคมสะดวก รวดเร็ว	ประชาชนมีถนน ที่ได้มาตรฐานเพื่อ ใช้ ในการ คมนาคมขนส่งได้ สะดวกรวดเร็ว	กองช่าง

ที่	โครงการ	วัตถุประสงค์	เป้าหมาย (ผลผลิตโครงการ)	งบประมาณ					ตัวชี้วัด (KPI)	ผลลัพธ์ที่คาดว่าจะได้รับ	หน่วยงาน รับผิดชอบ
				2566 (บาท)	2567 (บาท)	2568 (บาท)	2569 (บาท)	2570 (บาท)			
17	โครงการก่อสร้างถนนคอนกรีตเสริมเหล็ก หมู่ที่ 3 อ่าวฉานปริง	เพื่อให้ประชาชนในหมู่ที่ 3 มีถนนสำหรับการคมนาคมได้สะดวกรวดเร็ว	ก่อสร้างถนนคอนกรีตเสริมเหล็ก ขยายอ่าวฉานปริง กว้าง 4 เมตร ระยะทาง 130 เมตร (รายละเอียดตามแบบแปลนที่ อบต. กำหนด)					450,000	ร้อยละของครัวเรือนในเขตหมู่ที่ 3 ที่มีการคมนาคมสะดวกรวดเร็ว	ประชาชนมีถนนที่ได้มาตรฐานเพื่อใช้ในการคมนาคมขนส่งได้สะดวกรวดเร็ว	กองช่าง
18	โครงการก่อสร้างถนนคอนกรีตเสริมเหล็ก หมู่ที่ 3 ซอยเขาทะเลพัฒนา 2	เพื่อให้ประชาชนในหมู่ที่ 3 มีถนนสำหรับการคมนาคมสะดวกรวดเร็ว	ก่อสร้างถนนคอนกรีตเสริมเหล็ก ซอยเขาทะเลพัฒนา 2 กว้าง 4 เมตร ระยะทาง 130 เมตร (รายละเอียดตามแบบแปลนที่ อบต. กำหนด)	450,000					ร้อยละของครัวเรือนในเขตหมู่ที่ 3 ที่มีการคมนาคมสะดวกรวดเร็ว	ประชาชนมีถนนที่ได้มาตรฐานเพื่อใช้ในการคมนาคมขนส่งได้สะดวกรวดเร็ว	กองช่าง
19	โครงการก่อสร้างถนนคอนกรีตเสริมเหล็ก หมู่ที่ 3 ซอยแก่นา	เพื่อให้ประชาชนในหมู่ที่ 3 มีถนนสำหรับการคมนาคมสะดวกรวดเร็ว	ก่อสร้างถนนคอนกรีตเสริมเหล็ก ซอยแก่นากว้าง 4 เมตร ระยะทาง 130 เมตร (รายละเอียดตามแบบแปลนที่ อบต. กำหนด)	450,000					ร้อยละของครัวเรือนในเขตหมู่ที่ 3 ที่มีการคมนาคมสะดวกรวดเร็ว	ประชาชนมีถนนที่ได้มาตรฐานเพื่อใช้ในการคมนาคมขนส่งได้สะดวกรวดเร็ว	กองช่าง

ที่	โครงการ	วัตถุประสงค์	เป้าหมาย (ผลผลิตโครงการ)	งบประมาณ					ตัวชี้วัด (KPI)	ผลลัพธ์ที่คาดว่าจะได้รับ	หน่วยงาน รับผิดชอบ
				2566 (บาท)	2567 (บาท)	2568 (บาท)	2569 (บาท)	2570 (บาท)			
20	โครงการก่อสร้างคูระบายน้ำคอนกรีตเสริมเหล็ก หมู่ที่ 3	เพื่อให้ราษฎรในหมู่บ้านมีถนนสำหรับใช้ในการคมนาคมสะดวกรวดเร็ว	ก่อสร้างคูระบายน้ำคอนกรีตเสริมเหล็ก หมู่ 3 (รายละเอียดตามแบบแปลนที่ อบต. กำหนด)					500,000	ร้อยละของครัวเรือนในเขตหมู่ที่ 3 ที่มีการคมนาคมสะดวกรวดเร็ว	เพื่อให้ประชาชนในหมู่บ้านมีเส้นทางคมนาคมสะดวกรวดเร็วและปลอดภัย	กองช่าง
21	โครงการก่อสร้างท่อเหลี่ยมคอนกรีตเสริมเหล็ก หมู่ที่ 3 ซอยดอยสายลม	เพื่อให้ประชาชนในหมู่ที่ 3 ได้มีถนนสำหรับใช้ในการคมนาคมได้สะดวกรวดเร็ว	ก่อสร้างท่อเหลี่ยมคอนกรีตเสริมเหล็ก ซอยดอยสายลม (รายละเอียดตามแบบแปลนที่ อบต. กำหนด)			450,000			ร้อยละของครัวเรือนในเขตหมู่ที่ 3 ที่มีการคมนาคมสะดวกรวดเร็ว	ประชาชนมีถนนที่ได้มาตรฐานเพื่อใช้ในการคมนาคมขนส่งได้สะดวกรวดเร็ว	กองช่าง
22	โครงการก่อสร้างท่อเหลี่ยมคอนกรีตเสริมเหล็ก หมู่ที่ 3 ซอยดอยสายลม-ร่วมใจพัฒนา	เพื่อให้ประชาชนในหมู่ที่ 3 ได้มีถนนสำหรับใช้ในการคมนาคมได้สะดวกรวดเร็ว	ก่อสร้างท่อเหลี่ยมคอนกรีตเสริมเหล็ก ซอยดอยสายลม-ร่วมใจพัฒนา (รายละเอียดตามแบบแปลนที่ อบต. กำหนด)				450,000		ร้อยละของครัวเรือนในเขตหมู่ที่ 3 ที่มีการคมนาคมสะดวกรวดเร็ว	ประชาชนมีถนนที่ได้มาตรฐานเพื่อใช้ในการคมนาคมขนส่งได้สะดวกรวดเร็ว	กองช่าง

ที่	โครงการ	วัตถุประสงค์	เป้าหมาย (ผลผลิตโครงการ)	งบประมาณ					ตัวชี้วัด (KPI)	ผลลัพธ์ที่คาดว่าจะได้รับ	หน่วยงาน รับผิดชอบ
				2566 (บาท)	2567 (บาท)	2568 (บาท)	2569 (บาท)	2570 (บาท)			
23	โครงการก่อสร้าง ปรับปรุงและ ซ่อมแซมถนนลูกรัง หมู่ที่ 4	เพื่อให้ประชาชนในหมู่ที่ 4 ได้มีถนนสำหรับการ คมนาคมได้สะดวกรวดเร็ว	ก่อสร้างปรับปรุงและ ซ่อมแซมถนนลูกรัง (รายละเอียดตามแบบ แปลนที่ อบต. กำหนด)	400,000	400,000	400,000	400,000	400,000	ร้อยละของ ครัวเรือนในเขต หมู่ที่ 4 ที่มีการ คมนาคมสะดวก รวดเร็ว	ประชาชนมีถนน ที่ได้มาตรฐานเพื่อ ใช้ ในการ คมนาคมขนส่งได้ สะดวกรวดเร็ว	กองช่าง
24	โครงการก่อสร้าง ถนนคอนกรีตเสริม เหล็ก หมู่ที่ 4 ซอย ถ้ำธารลอดน้อย	เพื่อให้ราษฎรในหมู่บ้านมี ถนนสำหรับการ คมนาคมสะดวกรวดเร็ว	ก่อสร้างถนนคอนกรีต เสริมเหล็ก ซอยถ้ำธาร ลอดน้อย กว้าง 4 เมตร ระยะทาง 130 เมตร (รายละเอียด ตามแบบแปลนที่ อบต. กำหนด)	450,000  แก้ไข 1/2566					ก่อสร้างถนน คอนกรีตเสริม เหล็ก จำนวน 1 สาย	ประชาชนมีถนน ที่ได้มาตรฐานเพื่อ ใช้ ในการ คมนาคมขนส่งได้ สะดวกรวดเร็ว	กองช่าง
25	โครงการก่อสร้าง ถนนคอนกรีตเสริม เหล็ก หมู่ที่ 4 ซอย อำนาจ	เพื่อให้ราษฎรในหมู่บ้านมี ถนนสำหรับการ คมนาคมสะดวกรวดเร็ว	ก่อสร้างถนนคอนกรีต เสริมเหล็ก ซอย อำนาจ กว้าง 4 เมตร ระยะทาง 130 เมตร (รายละเอียดตามแบบ แปลนที่ อบต. กำหนด)	450,000					ร้อยละของ ครัวเรือนในเขต หมู่ที่ 4 ที่มีการ คมนาคมสะดวก รวดเร็ว	ประชาชนมีถนน ที่ได้มาตรฐานเพื่อ ใช้ ในการ คมนาคมขนส่งได้ สะดวกรวดเร็ว	กองช่าง

ที่	โครงการ	วัตถุประสงค์	เป้าหมาย (ผลผลิตโครงการ)	งบประมาณ					ตัวชี้วัด (KPI)	ผลลัพธ์ที่คาดว่าจะได้รับ	หน่วยงาน รับผิดชอบ
				2566 (บาท)	2567 (บาท)	2568 (บาท)	2569 (บาท)	2570 (บาท)			
26	โครงการก่อสร้างถนนคอนกรีตเสริมเหล็ก หมู่ที่ 4 ซอยนายจำเนียร	เพื่อให้ราษฎรในหมู่บ้านมีถนนสำหรับการคมนาคมสะดวกรวดเร็ว	ก่อสร้างถนนคอนกรีตเสริมเหล็ก ซอยนายจำเนียร กว้าง 4 เมตร ระยะทาง 130 เมตร (รายละเอียดตามแบบแปลนที่ อบต. กำหนด)	450,000					ร้อยละของครัวเรือนในเขตหมู่ที่ 4 ที่มีการคมนาคมสะดวกรวดเร็ว	ประชาชนมีถนนที่ได้มาตรฐานเพื่อใช้ในการคมนาคมขนส่งได้สะดวกรวดเร็ว	กองช่าง
27	โครงการก่อสร้างถนนคอนกรีตเสริมเหล็ก หมู่ที่ 4 ซอยปาม่วง-สำนักสงฆ์ถ้ำน้ำทิพย์	เพื่อให้ราษฎรในหมู่บ้านมีถนนสำหรับการคมนาคมสะดวกรวดเร็ว	ก่อสร้างถนนคอนกรีตเสริมเหล็ก ซอยปาม่วง-สำนักสงฆ์ถ้ำน้ำทิพย์ กว้าง 4 เมตร ระยะทาง 130 เมตร (รายละเอียดตามแบบแปลนที่ อบต. กำหนด)	450,000 แก้ไข 1/2565					ร้อยละของครัวเรือนในเขตหมู่ที่ 4 ที่มีการคมนาคมสะดวกรวดเร็ว	ประชาชนมีถนนที่ได้มาตรฐานเพื่อใช้ในการคมนาคมขนส่งได้สะดวกรวดเร็ว	กองช่าง

ที่	โครงการ	วัตถุประสงค์	เป้าหมาย (ผลผลิตโครงการ)	งบประมาณ					ตัวชี้วัด (KPI)	ผลลัพธ์ที่คาดว่าจะได้รับ	หน่วยงาน รับผิดชอบ
				2566 (บาท)	2567 (บาท)	2568 (บาท)	2569 (บาท)	2570 (บาท)			
28	โครงการก่อสร้างถนนคอนกรีตเสริมเหล็ก หมู่ที่ 4 ซอยตาส่อง	เพื่อให้ราษฎรในหมู่บ้านมีถนนสำหรับใช้ในการคมนาคมสะดวกรวดเร็ว	ก่อสร้างถนนคอนกรีตเสริมเหล็ก ซอยตาส่อง กว้าง 4 เมตร ระยะทาง 130 เมตร (รายละเอียดตามแบบแปลนที่ อบต. กำหนด)	450,000				450,000	ร้อยละของครัวเรือนในเขตหมู่ที่ 4 ที่มีการคมนาคมสะดวกรวดเร็ว	ประชาชนมีถนนที่ได้มาตรฐานเพื่อใช้ในการคมนาคมขนส่งได้สะดวกรวดเร็ว	กองช่าง
29	โครงการก่อสร้างท่อเหลี่ยมคอนกรีตเสริมเหล็ก หมู่ที่ 4 ซอยปาม่วง – สำนักสงฆ์	เพื่อให้ราษฎรในหมู่บ้านมีถนนสำหรับใช้ในการคมนาคมสะดวกรวดเร็ว	ก่อสร้างท่อเหลี่ยมคอนกรีตเสริมเหล็ก ซอยปาม่วง – สำนักสงฆ์ถ้ำน้ำทิพย์ ขนาด 2 ช่องทาง (รายละเอียดตามแบบแปลนที่ อบต. กำหนด)		500,000				ร้อยละของครัวเรือนในเขตหมู่ที่ 4 ที่มีการคมนาคมสะดวกรวดเร็ว	เพื่อให้ประชาชนในหมู่บ้านมีเส้นทางคมนาคมสะดวกรวดเร็วและปลอดภัย	กองช่าง
30	โครงการก่อสร้างปรับปรุงและซ่อมแซมถนนลูกรัง หมู่ที่ 5	เพื่อให้ประชาชนในหมู่ที่ 5 ได้มีถนนสำหรับใช้ในการคมนาคมได้สะดวกรวดเร็ว	ก่อสร้างปรับปรุงและซ่อมแซมถนนลูกรัง (รายละเอียดตามแบบแปลนที่ อบต. กำหนด)	500,000	500,000	500,000	500,000	500,000	ร้อยละของครัวเรือนในเขตหมู่ที่ 5 ที่มีการคมนาคมสะดวกรวดเร็ว	ประชาชนมีถนนที่ได้มาตรฐานเพื่อใช้ในการคมนาคมขนส่งได้สะดวกรวดเร็ว	กองช่าง

ที่	โครงการ	วัตถุประสงค์	เป้าหมาย (ผลผลิตโครงการ)	งบประมาณ					ตัวชี้วัด (KPI)	ผลลัพธ์ที่คาดว่าจะได้รับ	หน่วยงาน รับผิดชอบ
				2566 (บาท)	2567 (บาท)	2568 (บาท)	2569 (บาท)	2570 (บาท)			
31	โครงการก่อสร้างถนนคอนกรีตเสริมเหล็ก หมู่ที่ 5 ซอยการุณสัมพันธ์	เพื่อให้ราษฎรในหมู่บ้านมีถนนสำหรับใช้ในการคมนาคมสะดวกรวดเร็ว	ก่อสร้างถนนคอนกรีตเสริมเหล็ก ซอยการุณสัมพันธ์ กว้าง 4 เมตร ระยะทาง 130 เมตร (รายละเอียดตามแบบแปลนที่ อบต. กำหนด)				450,000		ร้อยละของครัวเรือนในเขตหมู่ที่ 5 ที่มีการคมนาคมสะดวกรวดเร็ว	ประชาชนมีถนนที่ได้มาตรฐานเพื่อใช้ในการคมนาคมขนส่งได้สะดวกรวดเร็ว	กองช่าง
32	โครงการก่อสร้างถนนคอนกรีตเสริมเหล็ก หมู่ที่ 5 ซอยแพรกซ้าย	เพื่อให้ราษฎรในหมู่บ้านมีถนนสำหรับใช้ในการคมนาคมสะดวกรวดเร็ว	ก่อสร้างถนนคอนกรีตเสริมเหล็ก ซอยแพรกซ้าย กว้าง 4 เมตร ระยะทาง 130 เมตร (รายละเอียดตามแบบแปลนที่ อบต. กำหนด)	450,000	แก้ไข 1/2566				ก่อสร้างถนนคอนกรีตเสริมเหล็ก จำนวน 1 สาย	ประชาชนมีถนนที่ได้มาตรฐานเพื่อใช้ในการคมนาคมขนส่งได้สะดวกรวดเร็ว	กองช่าง
33	โครงการก่อสร้างถนนคอนกรีตเสริมเหล็ก หมู่ที่ 5 ซอยกระแสรธรรม	เพื่อให้ราษฎรในหมู่บ้านมีถนนสำหรับใช้ในการคมนาคมสะดวกรวดเร็ว	ก่อสร้างถนนคอนกรีตเสริมเหล็ก ซอยกระแสรธรรม กว้าง 4 เมตร ระยะทาง 130 เมตร (รายละเอียดตามแบบแปลนที่ อบต. กำหนด)	450,000	เพิ่มเติม/เปลี่ยนแปลง 1/2565				ก่อสร้างถนนคอนกรีตเสริมเหล็ก จำนวน 1 สาย	ประชาชนมีถนนที่ได้มาตรฐานเพื่อใช้ในการคมนาคมขนส่งได้สะดวกรวดเร็ว	กองช่าง

ที่	โครงการ	วัตถุประสงค์	เป้าหมาย (ผลผลิตโครงการ)	งบประมาณ					ตัวชี้วัด (KPI)	ผลลัพธ์ที่คาดว่าจะได้รับ	หน่วยงาน รับผิดชอบ
				2566 (บาท)	2567 (บาท)	2568 (บาท)	2569 (บาท)	2570 (บาท)			
34	โครงการก่อสร้างถนนคอนกรีตเสริมเหล็ก หมู่ที่ 5 ซอยสองพี่น้อง	เพื่อให้ราษฎรในหมู่บ้านมีถนนสำหรับการคมนาคมสะดวกรวดเร็ว	ก่อสร้างถนนคอนกรีตเสริมเหล็ก ซอยสองพี่น้อง กว้าง 4 เมตร ระยะทาง 130 เมตร (รายละเอียดตามแบบแปลนที่ อบต. กำหนด)			450,000			ร้อยละของครัวเรือนในเขตหมู่ที่ 5 ที่มีการคมนาคมสะดวกรวดเร็ว	ประชาชนมีถนนที่ได้มาตรฐานเพื่อใช้ในการคมนาคมขนส่งได้สะดวกรวดเร็ว	กองช่าง
35	โครงการก่อสร้างถนนคอนกรีตเสริมเหล็ก หมู่ที่ 5 ซอยห้วยยายชี	เพื่อให้ราษฎรในหมู่บ้านมีถนนสำหรับการคมนาคมสะดวกรวดเร็ว	ก่อสร้างถนนคอนกรีตเสริมเหล็ก ซอยห้วยยายชี กว้าง 4 เมตร ระยะทาง 130 เมตร (รายละเอียดตามแบบแปลนที่ อบต. กำหนด)				450,000		ร้อยละของครัวเรือนในเขตหมู่ที่ 5 ที่มีการคมนาคมสะดวกรวดเร็ว	ประชาชนมีถนนที่ได้มาตรฐานเพื่อใช้ในการคมนาคมขนส่งได้สะดวกรวดเร็ว	กองช่าง
36	โครงการก่อสร้างถนนคอนกรีตเสริมเหล็ก หมู่ที่ 5 ซอยห้วยชิงช้า	เพื่อให้ราษฎรในหมู่บ้านมีถนนสำหรับการคมนาคมสะดวกรวดเร็ว	ก่อสร้างถนนคอนกรีตเสริมเหล็ก ซอยห้วยชิงช้า กว้าง 4 เมตร ระยะทาง 130 เมตร (รายละเอียดตามแบบแปลนที่ อบต. กำหนด)	450,000	แก้ไข 1/2565				ร้อยละของครัวเรือนในเขตหมู่ที่ 5 ที่มีการคมนาคมสะดวกรวดเร็ว	ประชาชนมีถนนที่ได้มาตรฐานเพื่อใช้ในการคมนาคมขนส่งได้สะดวกรวดเร็ว	กองช่าง

ที่	โครงการ	วัตถุประสงค์	เป้าหมาย (ผลผลิตโครงการ)	งบประมาณ					ตัวชี้วัด (KPI)	ผลลัพธ์ที่คาดว่าจะได้รับ	หน่วยงาน รับผิดชอบ
				2566 (บาท)	2567 (บาท)	2568 (บาท)	2569 (บาท)	2570 (บาท)			
37	โครงการก่อสร้างถนนคอนกรีตเสริมเหล็ก หมู่ที่ 5 ซอยเทศบาลประชาชน	เพื่อให้ราษฎรในหมู่บ้านมีถนนสำหรับการคมนาคมสะดวกรวดเร็ว	ก่อสร้างถนนคอนกรีตเสริมเหล็ก ซอยเทศบาลประชาชน กว้าง 4 เมตร ระยะทาง 130 เมตร (รายละเอียดตามแบบแปลนที่ อบต. กำหนด)					450,000	ร้อยละของครัวเรือนในเขตหมู่ที่ 5 ที่มีการคมนาคมสะดวกรวดเร็ว	ประชาชนมีถนนที่ได้มาตรฐานเพื่อใช้ในการคมนาคมขนส่งได้สะดวกรวดเร็ว	กองช่าง
38	โครงการก่อสร้างถนนคอนกรีตเสริมเหล็ก หมู่ที่ 5 ซอยรื่นประดิษฐ์	เพื่อให้ราษฎรในหมู่บ้านมีถนนสำหรับการคมนาคมสะดวกรวดเร็ว	ก่อสร้างถนนคอนกรีตเสริมเหล็ก ซอยรื่นประดิษฐ์ กว้าง 4 เมตร ระยะทาง 130 เมตร (รายละเอียดตามแบบแปลนที่ อบต. กำหนด)		450,000				ร้อยละของครัวเรือนในเขตหมู่ที่ 5 ที่มีการคมนาคมสะดวกรวดเร็ว	ประชาชนมีถนนที่ได้มาตรฐานเพื่อใช้ในการคมนาคมขนส่งได้สะดวกรวดเร็ว	กองช่าง
39	โครงการก่อสร้างท่อเหลี่ยมคอนกรีตเสริมเหล็ก หมู่ที่ 5	เพื่อให้ราษฎรในหมู่บ้านมีถนนสำหรับการคมนาคมสะดวกรวดเร็ว	ก่อสร้างท่อเหลี่ยมคอนกรีตเสริมเหล็ก จำนวน 3 จุด ซอยแพรกซ้าย, ซอยห้วยชิงช้า และซอยกระแสดธรรม ขนาด 2 ช่องทาง (รายละเอียดตามแบบแปลนที่ อบต. กำหนด)			500,000			ร้อยละของครัวเรือนในเขตหมู่ที่ 5 ที่มีการคมนาคมสะดวกรวดเร็ว	เพื่อให้ประชาชนในหมู่บ้านมีเส้นทางคมนาคมสะดวกรวดเร็วและปลอดภัย	กองช่าง

ที่	โครงการ	วัตถุประสงค์	เป้าหมาย (ผลผลิตโครงการ)	งบประมาณ					ตัวชี้วัด (KPI)	ผลลัพธ์ที่คาดว่าจะได้รับ	หน่วยงาน รับผิดชอบ	
				2566 (บาท)	2567 (บาท)	2568 (บาท)	2569 (บาท)	2570 (บาท)				
40	โครงการก่อสร้างปรับปรุงและซ่อมแซมถนนลูกรังหมู่ที่ 6	เพื่อให้ประชาชนในหมู่ที่ 6 ได้มีถนนสำหรับใช้ในการคมนาคมได้สะดวกรวดเร็ว	ก่อสร้างปรับปรุงและซ่อมแซมถนนลูกรัง (รายละเอียดตามแบบแปลนที่ อบต. กำหนด)	400,000	400,000	400,000	400,000	400,000	ร้อยละของครัวเรือนในเขตหมู่ที่ 6 ที่มีการคมนาคมสะดวกรวดเร็ว	ประชาชนมีถนนที่ได้มาตรฐานเพื่อใช้ในการคมนาคมขนส่งได้สะดวกรวดเร็ว	กองช่าง	
41	โครงการก่อสร้างท่อเหลี่ยมคอนกรีตเสริมเหล็ก หมู่ที่ 6	เพื่อให้ราษฎรในหมู่บ้านมีถนนสำหรับใช้ในการคมนาคมสะดวกรวดเร็ว	ก่อสร้างท่อเหลี่ยมคอนกรีตเสริมเหล็ก จำนวน 2 จุด ซอยเมตตา และซอยศรีประเวศ ขนาด 2 ช่องทาง (รายละเอียดตามแบบแปลนที่ อบต. กำหนด)	500,000	เพิ่มเติม/เปลี่ยนแปลง 1/2565					ก่อสร้างท่อเหลี่ยมคอนกรีตเสริมเหล็ก จำนวน 1 สาย	เพื่อให้ประชาชนในหมู่บ้าน มีเส้นทาง การคมนาคมสะดวก รวดเร็ว และปลอดภัย	กองช่าง
42	โครงการก่อสร้างคูระบายน้ำ หมู่ที่ 6	เพื่อให้ประชาชนในหมู่ที่ 6 มีถนนสำหรับใช้ในการคมนาคมสะดวกรวดเร็ว	ก่อสร้างคูระบายน้ำ ซอย ตา หวาน (รายละเอียดตามแบบแปลนที่ อบต. กำหนด)	300,000					ร้อยละของครัวเรือนในเขตหมู่ที่ 6 ที่มีการคมนาคมสะดวกรวดเร็ว	เพื่อให้ประชาชนในหมู่บ้าน มีเส้นทาง การคมนาคมสะดวก รวดเร็ว และปลอดภัย	กองช่าง	

ที่	โครงการ	วัตถุประสงค์	เป้าหมาย (ผลผลิตโครงการ)	งบประมาณ					ตัวชี้วัด (KPI)	ผลลัพธ์ที่คาดว่าจะได้รับ	หน่วยงาน รับผิดชอบ
				2566 (บาท)	2567 (บาท)	2568 (บาท)	2569 (บาท)	2570 (บาท)			
43	โครงการก่อสร้างถนนคอนกรีตเสริมเหล็ก หมู่ที่ 6 ซอยโพธิ์ทอง	เพื่อให้ราษฎรในหมู่บ้านมีถนนสำหรับการคมนาคมสะดวกรวดเร็ว	ก่อสร้างถนนคอนกรีตเสริมเหล็ก ซอยโพธิ์ทอง กว้าง 4 เมตร ระยะทาง 130 เมตร (รายละเอียดตามแบบแปลนที่ อบต. กำหนด)	450,000					ร้อยละของครัวเรือนในเขตหมู่ที่ 6 ที่มีการคมนาคมสะดวกรวดเร็ว	ประชาชนมีถนนที่ได้มาตรฐานเพื่อใช้ในการคมนาคมขนส่งได้สะดวกรวดเร็ว	กองช่าง
44	โครงการก่อสร้างถนนคอนกรีตเสริมเหล็ก หมู่ที่ 6 ซอยอุดมสุข	เพื่อให้ราษฎรในหมู่บ้านมีถนนสำหรับการคมนาคมสะดวกรวดเร็ว	ก่อสร้างถนนคอนกรีตเสริมเหล็ก ซอยอุดมสุข กว้าง 4 เมตร ระยะทาง 130 เมตร (รายละเอียดตามแบบแปลนที่ อบต. กำหนด)	450,000 แก้ไข 1/2566					ก่อสร้างถนนคอนกรีตเสริมเหล็ก จำนวน 1 สาย	ประชาชนมีถนนที่ได้มาตรฐานเพื่อใช้ในการคมนาคมขนส่งได้สะดวกรวดเร็ว	กองช่าง
45	โครงการก่อสร้างถนนคอนกรีตเสริมเหล็ก หมู่ที่ 6 ซอยร่มไทร	เพื่อให้ราษฎรในหมู่บ้านมีถนนสำหรับการคมนาคมสะดวกรวดเร็ว	ก่อสร้างถนนคอนกรีตเสริมเหล็ก ซอยร่มไทร กว้าง 4 เมตร ระยะทาง 130 เมตร (รายละเอียดตามแบบแปลนที่ อบต. กำหนด)			450,000			ร้อยละของครัวเรือนในเขตหมู่ที่ 6 ที่มีการคมนาคมสะดวกรวดเร็ว	ประชาชนมีถนนที่ได้มาตรฐานเพื่อใช้ในการคมนาคมขนส่งได้สะดวกรวดเร็ว	กองช่าง

ที่	โครงการ	วัตถุประสงค์	เป้าหมาย (ผลผลิตโครงการ)	งบประมาณ					ตัวชี้วัด (KPI)	ผลลัพธ์ที่คาดว่าจะได้รับ	หน่วยงาน รับผิดชอบ
				2566 (บาท)	2567 (บาท)	2568 (บาท)	2569 (บาท)	2570 (บาท)			
46	โครงการก่อสร้างถนนคอนกรีตเสริมเหล็ก หมู่ที่ 6 ซอยชำนาญ	เพื่อให้ราษฎรในหมู่บ้านมีถนนสำหรับการคมนาคมสะดวกรวดเร็ว	ก่อสร้างถนนคอนกรีตเสริมเหล็ก ซอยชำนาญกว้าง 4 เมตร ระยะทาง 130 เมตร (รายละเอียดตามแบบแปลนที่ อบต. กำหนด)				450,000		ร้อยละของครัวเรือนในเขตหมู่ที่ 6 ที่มีการคมนาคมสะดวกรวดเร็ว	ประชาชนมีถนนที่ได้มาตรฐานเพื่อใช้ในการคมนาคมขนส่งได้สะดวกรวดเร็ว	กองช่าง
47	โครงการก่อสร้างถนนคอนกรีตเสริมเหล็ก หมู่ที่ 6 ซอยช่องเขา-วังปลา	เพื่อให้ราษฎรในหมู่บ้านมีถนนสำหรับการคมนาคมสะดวกรวดเร็ว	ก่อสร้างถนนคอนกรีตเสริมเหล็ก ซอยช่องเขา-วังปลา กว้าง 4 เมตร ระยะทาง 130 เมตร (รายละเอียดตามแบบแปลนที่ อบต. กำหนด)					450,000	ร้อยละของครัวเรือนในเขตหมู่ที่ 6 ที่มีการคมนาคมสะดวกรวดเร็ว	ประชาชนมีถนนที่ได้มาตรฐานเพื่อใช้ในการคมนาคมขนส่งได้สะดวกรวดเร็ว	กองช่าง
48	โครงการก่อสร้างถนนคอนกรีตเสริมเหล็ก หมู่ที่ 6 ซอยลำประกายเพชร	เพื่อให้ราษฎรในหมู่บ้านมีถนนสำหรับการคมนาคมสะดวกรวดเร็ว	ก่อสร้างถนนคอนกรีตเสริมเหล็ก ซอยลำประกายเพชร กว้าง 4 เมตร ระยะทาง 130 เมตร (รายละเอียดตามแบบแปลนที่ อบต. กำหนด)				450,000		ร้อยละของครัวเรือนในเขตหมู่ที่ 6 ที่มีการคมนาคมสะดวกรวดเร็ว	ประชาชนมีถนนที่ได้มาตรฐานเพื่อใช้ในการคมนาคมขนส่งได้สะดวกรวดเร็ว	กองช่าง

ที่	โครงการ	วัตถุประสงค์	เป้าหมาย (ผลผลิตโครงการ)	งบประมาณ					ตัวชี้วัด (KPI)	ผลลัพธ์ที่คาดว่าจะได้รับ	หน่วยงาน รับผิดชอบ
				2566 (บาท)	2567 (บาท)	2568 (บาท)	2569 (บาท)	2570 (บาท)			
49	โครงการก่อสร้าง ปรับปรุงและ ซ่อมแซมถนนลูกรัง หมู่ที่ 7	เพื่อให้ประชาชนในหมู่ที่ 7 ได้มีถนนสำหรับการ คมนาคมได้สะดวกรวดเร็ว	ก่อสร้างปรับปรุงและ ซ่อมแซมถนนลูกรัง (รายละเอียดตามแบบ แปลนที่ อบต. กำหนด)	400,000	400,000	400,000	400,000	400,000	ร้อยละของ ครัวเรือนในเขต หมู่ที่ 7 ที่มีการ คมนาคมสะดวก รวดเร็ว	ประชาชนมีถนน ที่ได้มาตรฐานเพื่อ ใช้ ในการ คมนาคมขนส่งได้ สะดวกรวดเร็ว	กองช่าง
50	โครงการก่อสร้าง ถนนคอนกรีตเสริม เหล็ก หมู่ที่ 7 ซอย สันติ 3	เพื่อให้ราษฎรในหมู่บ้านมี ถนนสำหรับการ คมนาคมสะดวกรวดเร็ว	ก่อสร้างถนนคอนกรีต เสริมเหล็ก ซอยสันติ 3 กว้าง 4 เมตร ระยะทาง 130 เมตร (รายละเอียดตามแบบ แปลนที่ อบต. กำหนด)	450,000					ร้อยละของ ครัวเรือนในเขต หมู่ที่ 7 ที่มีการ คมนาคมสะดวก รวดเร็ว	ประชาชนมีถนน ที่ได้มาตรฐานเพื่อ ใช้ ในการ คมนาคมขนส่งได้ สะดวกรวดเร็ว	กองช่าง
51	โครงการก่อสร้าง ถนนคอนกรีตเสริม เหล็ก หมู่ที่ 7 ซอย สันติ 5	เพื่อให้ราษฎรในหมู่บ้านมี ถนนสำหรับการ คมนาคมสะดวกรวดเร็ว	ก่อสร้างถนนคอนกรีต เสริมเหล็ก ซอยสันติ 5 กว้าง 4 เมตร ระยะทาง 130 เมตร (รายละเอียดตามแบบ แปลนที่ อบต. กำหนด)		450,000				ร้อยละของ ครัวเรือนในเขต หมู่ที่ 7 ที่มีการ คมนาคมสะดวก รวดเร็ว	ประชาชนมีถนน ที่ได้มาตรฐานเพื่อ ใช้ ในการ คมนาคมขนส่งได้ สะดวกรวดเร็ว	กองช่าง

ที่	โครงการ	วัตถุประสงค์	เป้าหมาย (ผลผลิตโครงการ)	งบประมาณ					ตัวชี้วัด (KPI)	ผลลัพธ์ที่คาดว่าจะได้รับ	หน่วยงาน รับผิดชอบ
				2566 (บาท)	2567 (บาท)	2568 (บาท)	2569 (บาท)	2570 (บาท)			
52	โครงการก่อสร้างถนนคอนกรีตเสริมเหล็ก หมู่ที่ 7 ซอยสันติ 1	เพื่อให้ราษฎรในหมู่บ้านมีถนนสำหรับการคมนาคมสะดวกรวดเร็ว	ก่อสร้างถนนคอนกรีตเสริมเหล็ก ซอยสันติ 1 กว้าง 4 เมตร ระยะทาง 130 เมตร (รายละเอียดตามแบบแปลนที่ อบต. กำหนด)		450,000	450,000			ร้อยละของครัวเรือนในเขตหมู่ที่ 7 ที่มีการคมนาคมสะดวกรวดเร็ว	ประชาชนมีถนนที่ได้มาตรฐานเพื่อใช้ในการคมนาคมขนส่งได้สะดวกรวดเร็ว	กองช่าง
53	โครงการก่อสร้างถนนคอนกรีตเสริมเหล็ก หมู่ที่ 7 ซอยผาแดง	เพื่อให้ราษฎรในหมู่บ้านมีถนนสำหรับการคมนาคมสะดวกรวดเร็ว	ก่อสร้างถนนคอนกรีตเสริมเหล็ก ซอยผาแดง กว้าง 4 เมตร ระยะทาง 130 เมตร (รายละเอียดตามแบบแปลนที่ อบต. กำหนด)				450,000		ร้อยละของครัวเรือนในเขตหมู่ที่ 7 ที่มีการคมนาคมสะดวกรวดเร็ว	ประชาชนมีถนนที่ได้มาตรฐานเพื่อใช้ในการคมนาคมขนส่งได้สะดวกรวดเร็ว	กองช่าง
54	โครงการก่อสร้างถนนคอนกรีตเสริมเหล็ก หมู่ที่ 7 ซอยทรัพย์เจริญ	เพื่อให้ราษฎรในหมู่บ้านมีถนนสำหรับการคมนาคมสะดวกรวดเร็ว	ก่อสร้างถนนคอนกรีตเสริมเหล็ก ซอยทรัพย์เจริญ กว้าง 4 เมตร ระยะทาง 130 เมตร (รายละเอียดตามแบบแปลนที่ อบต. กำหนด)	450,000					ร้อยละของครัวเรือนในเขตหมู่ที่ 7 ที่มีการคมนาคมสะดวกรวดเร็ว	ประชาชนมีถนนที่ได้มาตรฐานเพื่อใช้ในการคมนาคมขนส่งได้สะดวกรวดเร็ว	กองช่าง

ที่	โครงการ	วัตถุประสงค์	เป้าหมาย (ผลผลิตโครงการ)	งบประมาณ					ตัวชี้วัด (KPI)	ผลลัพธ์ที่คาดว่าจะได้รับ	หน่วยงาน รับผิดชอบ
				2566 (บาท)	2567 (บาท)	2568 (บาท)	2569 (บาท)	2570 (บาท)			
55	โครงการก่อสร้าง ปรับปรุงและ ซ่อมแซมถนนลูกรัง หมู่ที่ 8	เพื่อให้ประชาชนในหมู่ที่ 8 ได้มีถนนสำหรับการ คมนาคมได้สะดวกรวดเร็ว	ก่อสร้างปรับปรุงและ ซ่อมแซมถนนลูกรัง (รายละเอียดตามแบบ แปลนที่ อบต. กำหนด)	500,000	500,000	500,000	500,000	500,000	ร้อยละของ ครัวเรือนในเขต หมู่ที่ 8 ที่มีการ คมนาคมสะดวก รวดเร็ว	ประชาชนมีถนน ที่ได้มาตรฐานเพื่อ ใช้ ในการ คมนาคมขนส่งได้ สะดวกรวดเร็ว	กองช่าง
56	โครงการก่อสร้าง ถนนคอนกรีตเสริม เหล็ก หมู่ที่ 8 ซอย เขาหลัก	เพื่อให้ประชาชนในหมู่ที่ 8 มีถนนสำหรับการ คมนาคมได้สะดวกรวดเร็ว	ก่อสร้างถนนคอนกรีต เสริมเหล็ก ซอยเขา หลัก กว้าง 4 เมตร ระยะทาง 130 เมตร (รายละเอียดตามแบบ แปลนที่ อบต. กำหนด)		450,000				ร้อยละของ ครัวเรือนในเขต หมู่ที่ 8 ที่มีการ คมนาคมสะดวก รวดเร็ว	ประชาชนมีถนน ที่ได้มาตรฐานเพื่อ ใช้ ในการ คมนาคมขนส่งได้ สะดวกรวดเร็ว	กองช่าง
57	โครงการก่อสร้าง ถนนคอนกรีตเสริม เหล็ก หมู่ที่ 8 ซอย เรวดี	เพื่อให้ประชาชนในหมู่ที่ 8 มีถนนสำหรับการ คมนาคมได้สะดวกรวดเร็ว	ก่อสร้างถนนคอนกรีต เสริมเหล็ก ซอยเรวดี กว้าง 4 เมตร ระยะทาง 130 เมตร (รายละเอียดตามแบบ แปลนที่ อบต. กำหนด)				450,000		ร้อยละของ ครัวเรือนในเขต หมู่ที่ 8 ที่มีการ คมนาคมสะดวก รวดเร็ว	ประชาชนมีถนน ที่ได้มาตรฐานเพื่อ ใช้ ในการ คมนาคมขนส่งได้ สะดวกรวดเร็ว	กองช่าง

ที่	โครงการ	วัตถุประสงค์	เป้าหมาย (ผลผลิตโครงการ)	งบประมาณ					ตัวชี้วัด (KPI)	ผลลัพธ์ที่คาดว่าจะได้รับ	หน่วยงาน รับผิดชอบ
				2566 (บาท)	2567 (บาท)	2568 (บาท)	2569 (บาท)	2570 (บาท)			
58	โครงการก่อสร้างถนนคอนกรีตเสริมเหล็ก หมู่ที่ 8 ซอยควนยาง	เพื่อให้ประชาชนในหมู่ที่ 8 มีถนนสำหรับการคมนาคมได้สะดวกรวดเร็ว	ก่อสร้างถนนคอนกรีตเสริมเหล็ก ซอยควนยาง กว้าง 4 เมตร ระยะทาง 130 เมตร (รายละเอียดตามแบบแปลนที่ อบต. กำหนด)		450,000				ร้อยละของครัวเรือนในเขตหมู่ที่ 8 ที่มีการคมนาคมสะดวกรวดเร็ว	ประชาชนมีถนนที่ได้มาตรฐานเพื่อใช้ในการคมนาคมขนส่งได้สะดวกรวดเร็ว	กองช่าง
59	โครงการก่อสร้างถนนคอนกรีตเสริมเหล็ก หมู่ที่ 8 ซอยป่าม่วง-น้ำชล	เพื่อให้ประชาชนในหมู่ที่ 8 มีถนนสำหรับการคมนาคมได้สะดวกรวดเร็ว	ก่อสร้างถนนคอนกรีตเสริมเหล็ก ซอยป่าม่วง-น้ำชล กว้าง 4 เมตร ระยะทาง 100 เมตร (รายละเอียดตามแบบแปลนที่ อบต. กำหนด)					300,000	ร้อยละของครัวเรือนในเขตหมู่ที่ 8 ที่มีการคมนาคมสะดวกรวดเร็ว	ประชาชนมีถนนที่ได้มาตรฐานเพื่อใช้ในการคมนาคมขนส่งได้สะดวกรวดเร็ว	กองช่าง
60	โครงการก่อสร้างถนนคอนกรีตเสริมเหล็ก หมู่ที่ 8 ซอยสามห้า	เพื่อให้ประชาชนในหมู่ที่ 8 มีถนนสำหรับการคมนาคมได้สะดวกรวดเร็ว	ก่อสร้างถนนคอนกรีตเสริมเหล็ก ซอยสามห้า กว้าง 4 เมตร ระยะทาง 130 เมตร (รายละเอียดตามแบบแปลนที่ อบต. กำหนด)				450,000		ร้อยละของครัวเรือนในเขตหมู่ที่ 8 ที่มีการคมนาคมสะดวกรวดเร็ว	ประชาชนมีถนนที่ได้มาตรฐานเพื่อใช้ในการคมนาคมขนส่งได้สะดวกรวดเร็ว	กองช่าง

ที่	โครงการ	วัตถุประสงค์	เป้าหมาย (ผลผลิตโครงการ)	งบประมาณ					ตัวชี้วัด (KPI)	ผลลัพธ์ที่คาดว่าจะได้รับ	หน่วยงาน รับผิดชอบ	
				2566 (บาท)	2567 (บาท)	2568 (บาท)	2569 (บาท)	2570 (บาท)				
61	โครงการก่อสร้างถนนคอนกรีตเสริมเหล็ก หมู่ที่ 8 ซอยเทพนิมิต	เพื่อให้ประชาชนในหมู่ที่ 8 มีถนนสำหรับการคมนาคมได้สะดวกเร็ว	ก่อสร้างถนนคอนกรีตเสริมเหล็ก ซอยเทพนิมิต กว้าง 4 เมตร ระยะทาง 130 เมตร (รายละเอียดตามแบบแปลนที่ อบต. กำหนด)	450,000	เพิ่มเติม/เปลี่ยนแปลง 1/2565					ก่อสร้างถนนคอนกรีตเสริมเหล็ก จำนวน 1 สาย	ประชาชนมีถนนที่ได้มาตรฐานเพื่อใช้ในการคมนาคมขนส่งได้สะดวกเร็ว	กองช่าง
62	โครงการก่อสร้างถนนคอนกรีตเสริมเหล็ก หมู่ที่ 8 ซอยหนองคาย	เพื่อให้ประชาชนในหมู่ที่ 8 มีถนนสำหรับการคมนาคมได้สะดวกเร็ว	ก่อสร้างถนนคอนกรีตเสริมเหล็ก ซอยหนองคาย กว้าง 4 เมตร ระยะทาง 130 เมตร (รายละเอียดตามแบบแปลนที่ อบต. กำหนด)				450,000		ร้อยละของครัวเรือนในเขตหมู่ที่ 8 ที่มีการคมนาคมสะดวกเร็ว	ประชาชนมีถนนที่ได้มาตรฐานเพื่อใช้ในการคมนาคมขนส่งได้สะดวกเร็ว	กองช่าง	
63	โครงการก่อสร้างถนนคอนกรีตเสริมเหล็ก หมู่ที่ 8 ซอยสุดแสงชัย	เพื่อให้ประชาชนในหมู่ที่ 8 มีถนนสำหรับการคมนาคมได้สะดวกเร็ว	ก่อสร้างถนนคอนกรีตเสริมเหล็ก ซอยสุดแสงชัย กว้าง 4 เมตร ระยะทาง 130 เมตร (รายละเอียดตามแบบแปลนที่ อบต. กำหนด)					450,000	ร้อยละของครัวเรือนในเขตหมู่ที่ 8 ที่มีการคมนาคมสะดวกเร็ว	ประชาชนมีถนนที่ได้มาตรฐานเพื่อใช้ในการคมนาคมขนส่งได้สะดวกเร็ว	กองช่าง	

ที่	โครงการ	วัตถุประสงค์	เป้าหมาย (ผลผลิตโครงการ)	งบประมาณ					ตัวชี้วัด (KPI)	ผลลัพธ์ที่คาดว่าจะได้รับ	หน่วยงาน รับผิดชอบ
				2566 (บาท)	2567 (บาท)	2568 (บาท)	2569 (บาท)	2570 (บาท)			
64	โครงการก่อสร้างถนนคอนกรีตเสริมเหล็ก หมู่ที่ 8 ซอยอำนาจ	เพื่อให้ประชาชนในหมู่ที่ 8 มีถนนสำหรับการคมนาคมได้สะดวกเร็ว	ก่อสร้างถนนคอนกรีตเสริมเหล็ก ซอยอำนาจกว้าง 4 เมตร ระยะทาง 130 เมตร (รายละเอียดตามแบบแปลนที่ อบต. กำหนด)					450,000	ร้อยละของครัวเรือนในเขตหมู่ที่ 8 ที่มีการคมนาคมสะดวกเร็ว	ประชาชนมีถนนที่ได้มาตรฐานเพื่อใช้ในการคมนาคมขนส่งได้สะดวกเร็ว	กองช่าง
65	โครงการก่อสร้างปรับปรุงและซ่อมแซมถนนลูกรัง หมู่ที่ 9	เพื่อให้ประชาชนในหมู่ที่ 9 ได้มีถนนสำหรับการคมนาคมได้สะดวกเร็ว	ก่อสร้างปรับปรุงและซ่อมแซมถนนลูกรัง (รายละเอียดตามแบบแปลนที่ อบต. กำหนด)	400,000	400,000	400,000	400,000	400,000	ร้อยละของครัวเรือนในเขตหมู่ที่ 9 ที่มีการคมนาคมสะดวกเร็ว	ประชาชนมีถนนที่ได้มาตรฐานเพื่อใช้ในการคมนาคมขนส่งได้สะดวกเร็ว	กองช่าง
66	โครงการก่อสร้างถนนคอนกรีตเสริมเหล็ก หมู่ที่ 9 ซอยเดชา-ห้วยกล้า	เพื่อให้ประชาชนในหมู่ที่ 9 มีถนนสำหรับการคมนาคมได้สะดวกเร็ว	ก่อสร้างถนนคอนกรีตเสริมเหล็ก ซอยเดชา-ห้วยกล้า กว้าง 4 เมตร ระยะทาง 130 เมตร (รายละเอียดตามแบบแปลนที่ อบต. กำหนด)	450,000					ร้อยละของครัวเรือนในเขตหมู่ที่ 9 ที่มีการคมนาคมสะดวกเร็ว	ประชาชนมีถนนที่ได้มาตรฐานเพื่อใช้ในการคมนาคมขนส่งได้สะดวกเร็ว	กองช่าง

ที่	โครงการ	วัตถุประสงค์	เป้าหมาย (ผลผลิตโครงการ)	งบประมาณ					ตัวชี้วัด (KPI)	ผลลัพธ์ที่คาดว่าจะได้รับ	หน่วยงาน รับผิดชอบ
				2566 (บาท)	2567 (บาท)	2568 (บาท)	2569 (บาท)	2570 (บาท)			
67	โครงการก่อสร้างถนนคอนกรีตเสริมเหล็ก หมู่ที่ 9 ซอยสุขสุดา	เพื่อให้ประชาชนในหมู่ที่ 9 มีถนนสำหรับการคมนาคมได้สะดวกเร็ว	ก่อสร้างถนนคอนกรีตเสริมเหล็ก ซอยสุขสุดากว้าง 4 เมตร ระยะทาง 130 เมตร (รายละเอียดตามแบบแปลนที่ อบต. กำหนด)					450,000	ร้อยละของครัวเรือนในเขตหมู่ที่ 9 ที่มีการคมนาคมสะดวกเร็ว	ประชาชนมีถนนที่ได้มาตรฐานเพื่อใช้ในการคมนาคมขนส่งได้สะดวกเร็ว	กองช่าง
68	โครงการก่อสร้างถนนคอนกรีตเสริมเหล็ก หมู่ที่ 9 ซอยศักดิ์ประเสริฐ	เพื่อให้ประชาชนในหมู่ที่ 9 มีถนนสำหรับการคมนาคมได้สะดวกเร็ว	ก่อสร้างถนนคอนกรีตเสริมเหล็ก ซอยศักดิ์ประเสริฐ กว้าง 4 เมตร ระยะทาง 130 เมตร (รายละเอียดตามแบบแปลนที่ อบต. กำหนด)					450,000	ร้อยละของครัวเรือนในเขตหมู่ที่ 9 ที่มีการคมนาคมสะดวกเร็ว	ประชาชนมีถนนที่ได้มาตรฐานเพื่อใช้ในการคมนาคมขนส่งได้สะดวกเร็ว	กองช่าง
69	โครงการก่อสร้างถนนคอนกรีตเสริมเหล็ก หมู่ที่ 9 ซอยห้วยรากไม้-หน้าเขา-ห้วยตะเคียน	เพื่อให้ราษฎรในหมู่บ้านมีถนนสำหรับการคมนาคมสะดวกเร็ว	ก่อสร้างถนนคอนกรีตเสริมเหล็ก ซอยห้วยรากไม้-หน้าเขา-ห้วยตะเคียน กว้าง 4 เมตร ระยะทาง 130 เมตร (รายละเอียดตามแบบแปลนที่ อบต. กำหนด)	450,000	แก้ไข 1/2565				ร้อยละของครัวเรือนในเขตหมู่ที่ 9 ที่มีการคมนาคมสะดวกเร็ว	ประชาชนมีถนนที่ได้มาตรฐานเพื่อใช้ในการคมนาคมขนส่งได้สะดวกเร็ว	กองช่าง

ที่	โครงการ	วัตถุประสงค์	เป้าหมาย (ผลผลิตโครงการ)	งบประมาณ					ตัวชี้วัด (KPI)	ผลลัพธ์ที่คาดว่าจะได้รับ	หน่วยงาน รับผิดชอบ
				2566 (บาท)	2567 (บาท)	2568 (บาท)	2569 (บาท)	2570 (บาท)			
70	โครงการก่อสร้างถนนคอนกรีตเสริมเหล็ก หมู่ที่ 9 ซอยห้วยทับทอง-ห้วยตะเคียน	เพื่อให้ราษฎรในหมู่บ้านมีถนนสำหรับการคมนาคมสะดวกรวดเร็ว	ก่อสร้างถนนคอนกรีตเสริมเหล็ก ซอยห้วยทับทอง-ห้วยตะเคียน กว้าง 5 เมตร ระยะทาง 130 เมตร (รายละเอียดตามแบบแปลนที่ อบต. กำหนด)			500,000			ร้อยละของครัวเรือนในเขตหมู่ที่ 9 ที่มีการคมนาคมสะดวกรวดเร็ว	ประชาชนมีถนนที่ได้มาตรฐานเพื่อใช้ในการคมนาคมขนส่งได้สะดวกรวดเร็ว	กองช่าง
71	โครงการก่อสร้างถนนคอนกรีตเสริมเหล็ก หมู่ที่ 9 ซอยร่วมใจพัฒนา	เพื่อให้ราษฎรในหมู่บ้านมีถนนสำหรับการคมนาคมสะดวกรวดเร็ว	ก่อสร้างถนนคอนกรีตเสริมเหล็ก ซอยร่วมใจพัฒนา กว้าง 5 เมตร ระยะทาง 130 เมตร (รายละเอียดตามแบบแปลนที่ อบต. กำหนด)		500,000				ร้อยละของครัวเรือนในเขตหมู่ที่ 9 ที่มีการคมนาคมสะดวกรวดเร็ว	ประชาชนมีถนนที่ได้มาตรฐานเพื่อใช้ในการคมนาคมขนส่งได้สะดวกรวดเร็ว	กองช่าง
72	โครงการก่อสร้างปรับปรุงและซ่อมแซมถนนลูกรังหมู่ที่ 10	เพื่อให้ประชาชนในหมู่ที่ 10 ได้มีถนนสำหรับการคมนาคมได้สะดวกรวดเร็ว	ก่อสร้างปรับปรุงและซ่อมแซมถนนลูกรัง (รายละเอียดตามแบบแปลนที่ อบต. กำหนด)	500,000	500,000	500,000	500,000	500,000	ร้อยละของครัวเรือนในเขตหมู่ที่ 10 ที่มีการคมนาคมสะดวกรวดเร็ว	ประชาชนมีถนนที่ได้มาตรฐานเพื่อใช้ในการคมนาคมขนส่งได้สะดวกรวดเร็ว	กองช่าง

ที่	โครงการ	วัตถุประสงค์	เป้าหมาย (ผลผลิตโครงการ)	งบประมาณ					ตัวชี้วัด (KPI)	ผลลัพธ์ที่คาดว่าจะได้รับ	หน่วยงาน รับผิดชอบ
				2566 (บาท)	2567 (บาท)	2568 (บาท)	2569 (บาท)	2570 (บาท)			
73	โครงการก่อสร้างถนนคอนกรีตเสริมเหล็ก หมู่ที่ 10 ซอยสายกลาง-แดนอ้อ	เพื่อให้ประชาชนในหมู่ที่ 10 มีถนนสำหรับใช้ในการคมนาคมได้สะดวกรวดเร็ว	ก่อสร้างถนนคอนกรีตเสริมเหล็ก ซอยสายกลาง-แดนอ้อ กว้าง 4 เมตร ระยะทาง 130 เมตร (รายละเอียดตามแบบแปลนที่ อบต. กำหนด)			450,000			ร้อยละของครัวเรือนในเขตหมู่ที่ 10 ที่มีการคมนาคมสะดวกรวดเร็ว	ประชาชนมีถนนที่ได้มาตรฐานเพื่อใช้ในการคมนาคมขนส่งได้สะดวกรวดเร็ว	กองช่าง
74	โครงการก่อสร้างท่อเหลี่ยมคอนกรีตเสริมเหล็ก หมู่ที่ 10	เพื่อให้ประชาชนในหมู่ที่ 10 มีถนนสำหรับใช้ในการคมนาคมได้สะดวกรวดเร็ว	ก่อสร้างท่อเหลี่ยมคอนกรีตเสริมเหล็ก จำนวน 4 จุด ซอยสายกลาง-แดนอ้อ, ซอยเลิศนิมิตร, ซอยก้าวหน้า, ซอยสันติธรรม ขนาด 2 ช่องทาง (รายละเอียดตามแบบแปลนที่ อบต. กำหนด)				500,000		ครัวเรือนที่มีการคมนาคมสะดวกรวดเร็วมีร้อยละ 50 ของครัวเรือนทั้งหมดในเขต หมู่ที่ 10	เพื่อให้ประชาชนในหมู่บ้านมีเส้นทางคมนาคมสะดวกรวดเร็วและปลอดภัย	กองช่าง
75	โครงการก่อสร้างถนนคอนกรีตเสริมเหล็ก หมู่ที่ 10 ซอยโรจน์ณรงค์	เพื่อให้ราษฎรในหมู่บ้านมีถนนสำหรับใช้ในการคมนาคมสะดวกรวดเร็ว	ก่อสร้างถนนคอนกรีตเสริมเหล็ก ซอยโรจน์ณรงค์ กว้าง 4 เมตร ระยะทาง 130 เมตร (รายละเอียดตามแบบแปลนที่ อบต. กำหนด)			450,000			ร้อยละของครัวเรือนในเขตหมู่ที่ 10 ที่มีการคมนาคมสะดวกรวดเร็ว	ประชาชนมีถนนที่ได้มาตรฐานเพื่อใช้ในการคมนาคมขนส่งได้สะดวก	กองช่าง

ที่	โครงการ	วัตถุประสงค์	เป้าหมาย (ผลผลิตโครงการ)	งบประมาณ					ตัวชี้วัด (KPI)	ผลลัพธ์ที่คาดว่าจะได้รับ	หน่วยงาน รับผิดชอบ
				2566 (บาท)	2567 (บาท)	2568 (บาท)	2569 (บาท)	2570 (บาท)			
76	โครงการก่อสร้างถนนคอนกรีตเสริมเหล็ก หมู่ที่ 10 ซอยก้าวหน้า	เพื่อให้ราษฎรในหมู่บ้านมีถนนสำหรับใช้ในการคมนาคมสะดวกรวดเร็ว	ก่อสร้างถนนคอนกรีตเสริมเหล็ก ซอยก้าวหน้ากว้าง 4 เมตร ระยะทาง 160 เมตร (รายละเอียดตามแบบแปลนที่ อบต. กำหนด)	500,000 เปลี่ยนแปลง 2/2565					ก่อสร้างถนนคอนกรีตเสริมเหล็ก จำนวน 1 สาย	ประชาชนมีถนนที่ได้มาตรฐานเพื่อใช้ในการคมนาคมขนส่งได้สะดวก	กองช่าง
77	โครงการก่อสร้างถนนคอนกรีตเสริมเหล็ก หมู่ที่ 10 ซอยสันติธรรม	เพื่อให้ราษฎรในหมู่บ้านมีถนนสำหรับใช้ในการคมนาคมสะดวกรวดเร็ว	ก่อสร้างถนนคอนกรีตเสริมเหล็ก ซอยสันติธรรม กว้าง 4 เมตร ระยะทาง 130 เมตร (รายละเอียดตามแบบแปลนที่ อบต. กำหนด)		450,000				ร้อยละของครัวเรือนในเขตหมู่ที่ 10 ที่มีการคมนาคมสะดวกรวดเร็ว	ประชาชนมีถนนที่ได้มาตรฐานเพื่อใช้ในการคมนาคมขนส่งได้สะดวก	กองช่าง
78	โครงการก่อสร้างถนนคอนกรีตเสริมเหล็ก หมู่ที่ 10 ซอยประสงค์ถาวร	เพื่อให้ราษฎรในหมู่บ้านมีถนนสำหรับใช้ในการคมนาคมสะดวกรวดเร็ว	ก่อสร้างถนนคอนกรีตเสริมเหล็ก ซอยประสงค์ถาวร กว้าง 4 เมตร ระยะทาง 130 เมตร (รายละเอียดตามแบบแปลนที่ อบต. กำหนด)	450,000 แก้ไข 1/2566					ก่อสร้างถนนคอนกรีตเสริมเหล็ก จำนวน 1 สาย	ประชาชนมีถนนที่ได้มาตรฐานเพื่อใช้ในการคมนาคมขนส่งได้สะดวก	กองช่าง

ที่	โครงการ	วัตถุประสงค์	เป้าหมาย (ผลผลิตโครงการ)	งบประมาณ					ตัวชี้วัด (KPI)	ผลลัพธ์ที่คาดว่าจะได้รับ	หน่วยงาน รับผิดชอบ
				2566 (บาท)	2567 (บาท)	2568 (บาท)	2569 (บาท)	2570 (บาท)			
79	โครงการก่อสร้างถนนคอนกรีตเสริมเหล็ก หมู่ที่ 10 ซอยเล็กนิมิตร	เพื่อให้ราษฎรในหมู่บ้านมีถนนสำหรับการคมนาคมสะดวกรวดเร็ว	ก่อสร้างถนนคอนกรีตเสริมเหล็ก ซอยเล็กนิมิตรกว้าง 4 เมตร ระยะทาง 130 เมตร (รายละเอียดตามแบบแปลนที่ อบต. กำหนด)				450,000		ร้อยละของครัวเรือนในเขตหมู่ที่ 10 ที่มีการคมนาคมสะดวกรวดเร็ว	ประชาชนมีถนนที่ได้มาตรฐานเพื่อใช้ในการคมนาคมขนส่งได้สะดวก	กองช่าง
80	โครงการก่อสร้างปรับปรุงและซ่อมแซมถนนลูกรัง หมู่ที่ 11	เพื่อให้ประชาชนในหมู่ที่ 11 ได้มีถนนสำหรับการคมนาคมได้สะดวกรวดเร็ว	ก่อสร้างปรับปรุงและซ่อมแซมถนนลูกรัง (รายละเอียดตามแบบแปลนที่ อบต. กำหนด)	400,000	400,000	400,000	400,000	400,000	ร้อยละของครัวเรือนในเขตหมู่ที่ 11 ที่มีการคมนาคมสะดวกรวดเร็ว	ประชาชนมีถนนที่ได้มาตรฐานเพื่อใช้ในการคมนาคมขนส่งได้สะดวกรวดเร็ว	กองช่าง
81	โครงการก่อสร้างถนนคอนกรีตเสริมเหล็ก หมู่ที่ 11 ซอยตาที	เพื่อให้ราษฎรในหมู่บ้านมีถนนสำหรับการคมนาคมสะดวกรวดเร็ว	ก่อสร้างถนนคอนกรีตเสริมเหล็ก ซอยตาทีกว้าง 4 เมตร ระยะทาง 130 เมตร (รายละเอียดตามแบบแปลนที่ อบต. กำหนด)				450,000		ร้อยละของครัวเรือนในเขตหมู่ที่ 11 ที่มีการคมนาคมสะดวกรวดเร็ว	ประชาชนมีถนนที่ได้มาตรฐานเพื่อใช้ในการคมนาคมขนส่งได้สะดวกรวดเร็ว	กองช่าง

ที่	โครงการ	วัตถุประสงค์	เป้าหมาย (ผลผลิตโครงการ)	งบประมาณ					ตัวชี้วัด (KPI)	ผลลัพธ์ที่คาดว่าจะได้รับ	หน่วยงาน รับผิดชอบ
				2566 (บาท)	2567 (บาท)	2568 (บาท)	2569 (บาท)	2570 (บาท)			
82	โครงการก่อสร้างถนนคอนกรีตเสริมเหล็ก หมู่ที่ 11 ซอยแดนอ้อ 1	เพื่อให้ราษฎรในหมู่บ้านมีถนนสำหรับการคมนาคมสะดวกรวดเร็ว	ก่อสร้างถนนคอนกรีตเสริมเหล็ก ซอยแดนอ้อ 1 กว้าง 4 เมตร ระยะทาง 130 เมตร (รายละเอียดตามแบบแปลนที่ อบต. กำหนด)	450,000					ร้อยละของครัวเรือนในเขตหมู่ที่ 11 ที่มีการคมนาคมสะดวกรวดเร็ว	ประชาชนมีถนนที่ได้มาตรฐานเพื่อใช้ในการคมนาคมขนส่งได้สะดวกรวดเร็ว	กองช่าง
83	โครงการก่อสร้างถนนคอนกรีตเสริมเหล็ก หมู่ที่ 11 ซอยแดนอ้อ 2	เพื่อให้ประชาชนในหมู่ที่ 11 มีถนนสำหรับการคมนาคมได้สะดวกรวดเร็ว	ก่อสร้างถนนคอนกรีตเสริมเหล็ก ซอยแดนอ้อ 2 กว้าง 4 เมตร ระยะทาง 130 เมตร (รายละเอียดตามแบบแปลนที่ อบต. กำหนด)		450,000				ร้อยละของครัวเรือนในเขตหมู่ที่ 11 ที่มีการคมนาคมสะดวกรวดเร็ว	ประชาชนมีถนนที่ได้มาตรฐานเพื่อใช้ในการคมนาคมขนส่งได้สะดวกรวดเร็ว	กองช่าง
84	โครงการก่อสร้างถนนคอนกรีตเสริมเหล็ก หมู่ที่ 11 ซอยสันติธรรม	เพื่อให้ประชาชนในหมู่ที่ 11 มีถนนสำหรับการคมนาคมได้สะดวกรวดเร็ว	ก่อสร้างถนนคอนกรีตเสริมเหล็ก ซอยสันติธรรม กว้าง 4 เมตร ระยะทาง 130 เมตร (รายละเอียดตามแบบแปลนที่ อบต. กำหนด)			450,000			ร้อยละของครัวเรือนในเขตหมู่ที่ 11 ที่มีการคมนาคมสะดวกรวดเร็ว	ประชาชนมีถนนที่ได้มาตรฐานเพื่อใช้ในการคมนาคมขนส่งได้สะดวกรวดเร็ว	กองช่าง

ที่	โครงการ	วัตถุประสงค์	เป้าหมาย (ผลผลิตโครงการ)	งบประมาณ					ตัวชี้วัด (KPI)	ผลลัพธ์ที่คาดว่าจะได้รับ	หน่วยงาน รับผิดชอบ
				2566 (บาท)	2567 (บาท)	2568 (บาท)	2569 (บาท)	2570 (บาท)			
85	โครงการก่อสร้างถนนคอนกรีตเสริมเหล็ก หมู่ที่ 11 ซอย 8 ร่วมใจ	เพื่อให้ประชาชนในหมู่ที่ 11 มีถนนสำหรับการคมนาคมได้สะดวกรวดเร็ว	ก่อสร้างถนนคอนกรีตเสริมเหล็ก ซอย 8 ร่วมใจ กว้าง 4 เมตร ระยะทาง 130 เมตร (รายละเอียดตามแบบแปลนที่ อบต. กำหนด)				450,000		ร้อยละของครัวเรือนในเขตหมู่ที่ 11 ที่มีการคมนาคมสะดวกรวดเร็ว	ประชาชนมีถนนที่ได้มาตรฐานเพื่อใช้ในการคมนาคมขนส่งได้สะดวกรวดเร็ว	กองช่าง
86	โครงการก่อสร้างถนนคอนกรีตเสริมเหล็ก หมู่ที่ 11 ซอย พรทิพย์	เพื่อให้ประชาชนในหมู่ที่ 11 มีถนนสำหรับการคมนาคมได้สะดวกรวดเร็ว	ก่อสร้างถนนคอนกรีตเสริมเหล็ก ซอยพรทิพย์ กว้าง 4 เมตร ระยะทาง 130 เมตร (รายละเอียดตามแบบแปลนที่ อบต. กำหนด)					450,000	ร้อยละของครัวเรือนในเขตหมู่ที่ 11 ที่มีการคมนาคมสะดวกรวดเร็ว	ประชาชนมีถนนที่ได้มาตรฐานเพื่อใช้ในการคมนาคมขนส่งได้สะดวกรวดเร็ว	กองช่าง
87	โครงการก่อสร้างถนนคอนกรีตเสริมเหล็ก หมู่ที่ 11 ซอย แหนบทอง	เพื่อให้ประชาชนในหมู่ที่ 11 มีถนนสำหรับการคมนาคมได้สะดวกรวดเร็ว	ก่อสร้างถนนคอนกรีตเสริมเหล็ก ซอยแหนบทอง กว้าง 4 เมตร ระยะทาง 130 เมตร (รายละเอียดตามแบบแปลนที่ อบต. กำหนด)	450,000					ร้อยละของครัวเรือนในเขตหมู่ที่ 11 ที่มีการคมนาคมสะดวกรวดเร็ว	ประชาชนมีถนนที่ได้มาตรฐานเพื่อใช้ในการคมนาคมขนส่งได้สะดวกรวดเร็ว	กองช่าง

ที่	โครงการ	วัตถุประสงค์	เป้าหมาย (ผลผลิตโครงการ)	งบประมาณ					ตัวชี้วัด (KPI)	ผลลัพธ์ที่คาดว่าจะได้รับ	หน่วยงาน รับผิดชอบ
				2566 (บาท)	2567 (บาท)	2568 (บาท)	2569 (บาท)	2570 (บาท)			
88	โครงการก่อสร้างถนนคอนกรีตเสริมเหล็ก หมู่ที่ 11 ซอยบุญเลิศ	เพื่อให้ประชาชนในหมู่ที่ 11 มีถนนสำหรับการคมนาคมได้สะดวกรวดเร็ว	ก่อสร้างถนนคอนกรีตเสริมเหล็ก ซอยบุญเลิศ กว้าง 4 เมตร ระยะทาง 130 เมตร (รายละเอียดตามแบบแปลนที่ อบต. กำหนด)		450,000				ร้อยละของครัวเรือนในเขตหมู่ที่ 11 ที่มีการคมนาคมสะดวกรวดเร็ว	ประชาชนมีถนนที่ได้มาตรฐานเพื่อใช้ในการคมนาคมขนส่งได้สะดวกรวดเร็ว	กองช่าง
89	โครงการก่อสร้างท่อเหลี่ยมคอนกรีตเสริมเหล็ก หมู่ที่ 11	เพื่อให้ราษฎรในหมู่บ้านมีถนนสำหรับการคมนาคมสะดวกรวดเร็ว	ก่อสร้างท่อเหลี่ยมคอนกรีตเสริมเหล็ก ซอย 8 ร่วมใจ, ซอยน้ำทิพย์, ซอยแหวนทอง ขนาด 2 ช่องทาง (รายละเอียดตามแบบแปลนที่ อบต. กำหนด)					500,000	ร้อยละของครัวเรือนในเขตหมู่ที่ 11 ที่มีการคมนาคมสะดวกรวดเร็ว	เพื่อให้ประชาชนในหมู่บ้าน มีเส้นทาง การคมนาคมสะดวกรวดเร็ว และปลอดภัย	กองช่าง
90	โครงการปรับปรุงซ่อมแซมศาลาเอนกประสงค์ประจำหมู่บ้าน หมู่ที่ 2	เพื่อให้ประชาชนในหมู่ที่ 2 ได้ใช้ศาลาเอนกประสงค์ประจำหมู่บ้านที่มีความปลอดภัย	ปรับปรุงซ่อมแซมศาลาเอนกประสงค์ประจำหมู่บ้าน หมู่ที่ 2 (รายละเอียดตามแบบแปลนที่ อบต. กำหนด)				300,000		ร้อยละของประชาชนที่ใช้บริการศาลาเอนกประสงค์ประจำหมู่บ้าน หมู่ที่ 2	ประชาชนสามารถใช้บริการศาลาเอนกประสงค์ประจำหมู่บ้านได้อย่างสะดวกและปลอดภัย	กองช่าง

ที่	โครงการ	วัตถุประสงค์	เป้าหมาย (ผลผลิตโครงการ)	งบประมาณ					ตัวชี้วัด (KPI)	ผลลัพธ์ที่คาดว่าจะได้รับ	หน่วยงาน รับผิดชอบ
				2566 (บาท)	2567 (บาท)	2568 (บาท)	2569 (บาท)	2570 (บาท)			
91	โครงการก่อสร้าง ห้องน้ำสาธารณะ ศาลาหมู่บ้าน หมู่ที่ 3	เพื่อให้ประชาชนในหมู่ที่ 3 มีความสะดวกในการใช้ บริการห้องน้ำสาธารณะ	ก่อสร้างห้องน้ำ สำหรับประชาชน จำนวน 1 แห่ง (รายละเอียดตามแบบ แปลนที่ อบต. กำหนด)				250,000		จำนวนประชาชน ในหมู่ที่ 3 ที่ได้รับ การดูแลและให้ ความช่วยเหลือ	ประชาชนในหมู่ที่ 3 มีคุณภาพชีวิต ที่ดีขึ้น	กองช่าง
92	โครงการก่อสร้าง พังกันน้ำ หมู่ที่ 3	เพื่อให้ประชาชนในหมู่ที่ 3 ได้มีน้ำในการใช้อุปโภค และการเกษตรได้อย่าง เพียงพอ	ก่อสร้างพังกันน้ำ หมู่ที่ 3 (รายละเอียด ตามแบบแปลนที่ อบต. กำหนด)					150,000	ร้อยละของ ครัวเรือนในหมู่ที่ 3 มีน้ำใช้เพื่อ อุปโภคและเพื่อ การเกษตร	ประชาชนมีน้ำใช้ เพื่ออุปโภคและ เพื่อการเกษตร ตลอดปี	กองช่าง
93	โครงการก่อสร้าง ถนนคอนกรีตเสริม เหล็ก หมู่ที่ 2 ขอย งชัย	เพื่อให้ประชาชนในหมู่ที่ 2 ได้มีถนนสำหรับการ คมนาคมสะดวก รวดเร็ว	ก่อสร้างถนนคอนกรีต เสริมเหล็ก ขอยงชัย กว้าง 4 เมตร ระยะทาง 500 เมตร (รายละเอียดตามแบบ แปลนที่ อบต.กำหนด)		450,000	450,000	450,000	390,000	ก่อสร้างถนน คอนกรีตเสริม เหล็ก จำนวน 1 สาย	ประชาชนมีถนน ที่ได้มาตรฐานเพื่อ ใช้ในการ คมนาคมขนส่งได้ สะดวก รวดเร็ว	กองช่าง

ที่	โครงการ	วัตถุประสงค์	เป้าหมาย (ผลผลิตโครงการ)	งบประมาณ					ตัวชี้วัด (KPI)	ผลลัพธ์ที่คาดว่าจะได้รับ	หน่วยงาน รับผิดชอบ
				2566 (บาท)	2567 (บาท)	2568 (บาท)	2569 (บาท)	2570 (บาท)			
94	โครงการก่อสร้างถนนคอนกรีตเสริมเหล็ก หมู่ที่ 2 ซอยวันเพ็ญ	เพื่อให้ประชาชนในหมู่ที่ 2 ได้มีถนนสำหรับการคมนาคมสะดวก รวดเร็ว	ก่อสร้างถนนคอนกรีตเสริมเหล็ก ซอยวันเพ็ญ กว้าง 4 เมตร ระยะทาง 600 เมตร (รายละเอียดตามแบบแปลนที่ อบต.กำหนด)	260,000	450,000	450,000	450,000	450,000	ก่อสร้างถนนคอนกรีตเสริมเหล็ก จำนวน 1 สาย	ประชาชนมีถนนที่ได้มาตรฐานเพื่อใช้ในการคมนาคมขนส่งได้สะดวก รวดเร็ว	กองช่าง
				เพิ่มเติม/เปลี่ยนแปลง 1/2565							
95	โครงการก่อสร้างถนนคอนกรีตเสริมเหล็ก หมู่ที่ 2 ซอยศิลปชัย	เพื่อให้ประชาชนในหมู่ที่ 2 ได้มีถนนสำหรับการคมนาคมสะดวก รวดเร็ว	ก่อสร้างถนนคอนกรีตเสริมเหล็ก ซอยศิลปชัย กว้าง 4 เมตร ระยะทาง 500 เมตร (รายละเอียดตามแบบแปลนที่ อบต.กำหนด)		450,000	450,000	450,000	390,000	ก่อสร้างถนนคอนกรีตเสริมเหล็ก จำนวน 1 สาย	ประชาชนมีถนนที่ได้มาตรฐานเพื่อใช้ในการคมนาคมขนส่งได้สะดวก รวดเร็ว	กองช่าง
				เพิ่มเติม/เปลี่ยนแปลง 1/2565							
96	โครงการก่อสร้างถนนคอนกรีตเสริมเหล็ก หมู่ที่ 4 ซอยตาฉุน	เพื่อให้ประชาชนในหมู่ที่ 4 ได้มีถนนสำหรับการคมนาคมสะดวก รวดเร็ว	ก่อสร้างถนนคอนกรีตเสริมเหล็ก ซอยตาฉุน กว้าง 4 เมตร ระยะทาง 500 เมตร (รายละเอียดตามแบบแปลนที่ อบต.กำหนด)	450,000	450,000	450,000	400,000		ก่อสร้างถนนคอนกรีตเสริมเหล็ก จำนวน 1 สาย	ประชาชนมีถนนที่ได้มาตรฐานเพื่อใช้ในการคมนาคมขนส่งได้สะดวก รวดเร็ว	กองช่าง
				เพิ่มเติม/เปลี่ยนแปลง 1/2565							

ที่	โครงการ	วัตถุประสงค์	เป้าหมาย (ผลผลิตโครงการ)	งบประมาณ					ตัวชี้วัด (KPI)	ผลลัพธ์ที่คาดว่าจะได้รับ	หน่วยงาน รับผิดชอบ
				2566 (บาท)	2567 (บาท)	2568 (บาท)	2569 (บาท)	2570 (บาท)			
97	โครงการก่อสร้างถนนคอนกรีตเสริมเหล็ก หมู่ที่ 4 ซอยสวนทรัพย์	เพื่อให้ประชาชนในหมู่ที่ 4 ได้มีถนนสำหรับใช้ในการคมนาคมสะดวก รวดเร็ว	ก่อสร้างถนนคอนกรีตเสริมเหล็ก ซอยสวนทรัพย์ กว้าง 4 เมตร ระยะทาง 500 เมตร (รายละเอียดตามแบบแปลนที่ อบต.กำหนด)	450,000	450,000	450,000	400,000		ก่อสร้างถนนคอนกรีตเสริมเหล็ก จำนวน 1 สาย	ประชาชนมีถนนที่ได้มาตรฐานเพื่อใช้ในการคมนาคมขนส่งได้สะดวก รวดเร็ว	กองช่าง
				เพิ่มเติม/เปลี่ยนแปลง 1/2565							
98	โครงการก่อสร้างถนนคอนกรีตเสริมเหล็ก หมู่ที่ 1 ซอยเขาจุฬา	เพื่อให้ประชาชนในหมู่ที่ 1 ได้มีถนนสำหรับใช้ในการคมนาคมได้สะดวก รวดเร็ว	ก่อสร้างถนนคอนกรีตเสริมเหล็ก ซอยเขาจุฬา กว้าง 4 เมตร ระยะทาง 130 เมตร (รายละเอียดตามแบบแปลนที่ อบต.กำหนด)	450,000					ก่อสร้างถนนคอนกรีตเสริมเหล็ก จำนวน 1 สาย	ประชาชนมีถนนที่ได้มาตรฐานเพื่อใช้ในการคมนาคมขนส่งได้สะดวก รวดเร็ว	กองช่าง
				เพิ่มเติม 2/2565							
99	โครงการก่อสร้างถนนคอนกรีตเสริมเหล็ก หมู่ที่ 3 ซอยดอยสายลม - ร่วมใจพัฒนา	เพื่อให้ประชาชนในหมู่ที่ 3 ได้มีถนนสำหรับใช้ในการคมนาคมได้สะดวก รวดเร็ว	ก่อสร้างถนนคอนกรีตเสริมเหล็ก ซอยดอยสายลม - ร่วมใจพัฒนา กว้าง 4 เมตร ระยะทาง 500 เมตร (รายละเอียดตามแบบแปลนที่ อบต.กำหนด)	416,000	416,000	416,000	352,000		ก่อสร้างถนนคอนกรีตเสริมเหล็ก จำนวน 1 สาย	ประชาชนมีถนนที่ได้มาตรฐานเพื่อใช้ในการคมนาคมขนส่งได้สะดวก รวดเร็ว	กองช่าง
				เพิ่มเติม 1/2566							

ที่	โครงการ	วัตถุประสงค์	เป้าหมาย (ผลผลิตโครงการ)	งบประมาณ					ตัวชี้วัด (KPI)	ผลลัพธ์ที่คาดว่าจะได้รับ	หน่วยงาน รับผิดชอบ
				2566 (บาท)	2567 (บาท)	2568 (บาท)	2569 (บาท)	2570 (บาท)			
100	โครงการก่อสร้างถนนคอนกรีตเสริมเหล็ก หมู่ที่ 7 สายสปก.ห้วยกลาง - ป่าม่วง	เพื่อให้ราษฎรในหมู่บ้านมีถนนสำหรับใช้ในการคมนาคมสะดวก รวดเร็ว	ก่อสร้างถนนคอนกรีตเสริมเหล็ก สาย สปก. ห้วยกลาง - ป่าม่วง กว้าง 5 เมตร ระยะทาง 250 เมตร (รายละเอียดตามแบบแปลนที่ อบต.กำหนด)	520,000 เพิ่มเติม 1/2566	480,000				ก่อสร้างถนนคอนกรีตเสริมเหล็ก จำนวน 1 สาย	ประชาชนมีถนนที่ได้มาตรฐานเพื่อใช้ในการคมนาคมขนส่งได้สะดวก รวดเร็ว	กองช่าง
101	โครงการปรับปรุงถนนคอนกรีตเสริมเหล็ก หมู่ที่ 1 ซอยวัดเขาทะเล	เพื่อให้ราษฎรในหมู่บ้านมีถนนสำหรับใช้ในการคมนาคมสะดวก รวดเร็ว	ปรับปรุงถนนคอนกรีตเสริมเหล็ก ซอยวัดเขาทะเล กว้าง 5 เมตร ระยะทาง 110 เมตร พร้อมวางท่อระบายน้ำ (รายละเอียดตามแบบแปลนที่ อบต.กำหนด)	480,000 เพิ่มเติม 1/2566					ปรับปรุงถนนคอนกรีตเสริมเหล็ก จำนวน 1 สาย	ประชาชนมีถนนที่ได้มาตรฐานเพื่อใช้ในการคมนาคมขนส่งได้สะดวก รวดเร็ว	กองช่าง
รวม	101 โครงการ			18,960,000	13,896,000	13,416,000	15,402,000	11,530,000			

## (2) แผนงานสร้างความเข้มแข็งของชุมชน

ที่	โครงการ	วัตถุประสงค์	เป้าหมาย (ผลผลิตโครงการ)	งบประมาณ					ตัวชี้วัด (KPI)	ผลลัพธ์ที่คาดว่าจะได้รับ	หน่วยงาน รับผิดชอบ
				2566 (บาท)	2567 (บาท)	2568 (บาท)	2569 (บาท)	2570 (บาท)			
1	โครงการขุดลอกลำห้วย หมู่ที่ 1	เพื่อให้ประชาชนในหมู่ที่ 1 ได้มีน้ำในการใช้อุปโภคได้อย่างเพียงพอ	ขุดลอกลำห้วย บริเวณหมู่ที่ 1	400,000			400,000		ร้อยละของครัวเรือนในหมู่ที่ 1 มีน้ำใช้เพื่ออุปโภคและการเกษตร	ประชาชนมีน้ำใช้เพื่ออุปโภคและการเกษตรตลอดปี	กองช่าง
2	โครงการขุดลอกลำห้วยใหญ่ หมู่ที่ 3	เพื่อให้ประชาชนในหมู่ที่ 3 ได้มีน้ำในการใช้อุปโภคได้อย่างเพียงพอ	ขุดลอกลำห้วย บริเวณหมู่ที่ 3	400,000				400,000	ร้อยละของครัวเรือนในหมู่ที่ 3 มีน้ำใช้เพื่ออุปโภคและการเกษตร	ประชาชนมีน้ำใช้เพื่ออุปโภคและการเกษตรตลอดปี	กองช่าง
3	โครงการขุดลอกฝายคลองลำห้วย หมู่ที่ 5	เพื่อให้ประชาชนในหมู่ที่ 5 มีน้ำใช้เพื่อการเกษตรอย่างเพียงพอในฤดูแล้ง	ขุดลอกฝายคลองลำห้วย		300,000				ร้อยละของครัวเรือนที่ได้ใช้น้ำอย่างเพียงพอ	ประชาชนมีน้ำใช้เพื่ออุปโภคและการเกษตรเพียงพอตลอดปี	กองช่าง
4	โครงการก่อสร้างฝายน้ำล้น หมู่ที่ 1	เพื่อให้ประชาชนในหมู่ที่ 1 ได้มีน้ำในการใช้อุปโภคและการเกษตรได้อย่างเพียงพอ	ก่อสร้างฝายน้ำล้น หน้าลำธารลอด หมู่ที่ 1 (รายละเอียดตามแบบแปลนที่ อบต. กำหนด)		400,000				ร้อยละของครัวเรือนในหมู่ที่ 1 มีน้ำใช้เพื่ออุปโภคและการเกษตร	ประชาชนมีน้ำใช้เพื่ออุปโภคและการเกษตรตลอดปี	กองช่าง
5	โครงการก่อสร้างฝายน้ำล้น หมู่ที่ 5	เพื่อให้ประชาชนในหมู่ที่ 5 มีน้ำใช้เพื่อการเกษตรอย่างเพียงพอในฤดูแล้ง	ก่อสร้างฝายกั้นน้ำ ซอยห้วยชิงช้า, ซอยกระแสดธรรม, ซอยแพรกซ้าย (รายละเอียดตามแบบแปลนที่ อบต. กำหนด)	500,000		500,000			ร้อยละของครัวเรือนที่ได้ใช้น้ำอย่างเพียงพอ	ประชาชนมีน้ำใช้เพื่ออุปโภคและการเกษตรเพียงพอตลอดปี	กองช่าง

ที่	โครงการ	วัตถุประสงค์	เป้าหมาย (ผลผลิตโครงการ)	งบประมาณ					ตัวชี้วัด (KPI)	ผลลัพธ์ที่คาดว่าจะได้รับ	หน่วยงาน รับผิดชอบ
				2566 (บาท)	2567 (บาท)	2568 (บาท)	2569 (บาท)	2570 (บาท)			
6	โครงการก่อสร้างฝายน้ำล้น คอนกรีตเสริมเหล็ก หมู่ที่ 7	เพื่อให้ประชาชนในหมู่ที่ 7 ได้มีน้ำในการใช้อุปโภคและการเกษตรได้อย่างเพียงพอ	ก่อสร้างฝายน้ำล้น คอนกรีตเสริมเหล็ก (รายละเอียดตามแบบแปลนที่ อบต. กำหนด)			400,000		400,000	ร้อยละของครัวเรือนในหมู่ที่ 7 มีน้ำใช้เพื่ออุปโภคและการเกษตร มีร้อยละ 60 ของครัวเรือน	ประชาชนมีน้ำใช้เพื่ออุปโภคและการเกษตรเพียงพอตลอดปี	กองช่าง
7	โครงการก่อสร้างฝายน้ำล้น คอนกรีตเสริมเหล็ก หมู่ที่ 8	เพื่อให้ประชาชนในหมู่ที่ 8 ได้มีน้ำในการใช้อุปโภคและการเกษตรได้อย่างเพียงพอ	ก่อสร้างฝายน้ำล้น คอนกรีตเสริมเหล็ก (รายละเอียดตามแบบแปลนที่ อบต. กำหนด)	400,000			400,000		ร้อยละของครัวเรือนในหมู่ที่ 8 มีน้ำใช้เพื่ออุปโภคและการเกษตร มีร้อยละ 60 ของครัวเรือน	ประชาชนมีน้ำใช้เพื่ออุปโภคและการเกษตรเพียงพอตลอดปี	กองช่าง
รวม	7 โครงการ			1,700,000	700,000	900,000	800,000	800,000			

## 1.2 กลยุทธ์ : ก่อสร้าง ขยายเขต ระบบไฟฟ้า แสงสว่าง ประปา

## (1) แผนงานอุตสาหกรรมและการโยธา

ที่	โครงการ	วัตถุประสงค์	เป้าหมาย (ผลผลิตโครงการ)	งบประมาณ					ตัวชี้วัด (KPI)	ผลลัพธ์ที่คาดว่าจะได้รับ	หน่วยงาน รับผิดชอบ
				2566 (บาท)	2567 (บาท)	2568 (บาท)	2569 (บาท)	2570 (บาท)			
8	โครงการขุดเจาะบ่อบาดาล หมู่ที่ 1	เพื่อให้ประชาชนในหมู่ที่ 1 ได้มีน้ำในการใช้อุปโภคและการเกษตรได้อย่างเพียงพอ	ขุดเจาะบ่อบาดาลพร้อมติดตั้งระบบสูบน้ำ และถังพักน้ำ (รายละเอียดตามแบบแปลนที่ อบต. กำหนด)			300,000			ร้อยละของประชาชนในหมู่ที่ 1 มีน้ำใช้ครบทุกครัวเรือน	ประชาชนในหมู่ที่ 1 มีน้ำใช้อุปโภค บริโภคครบทุกครัวเรือน	กองช่าง
9	โครงการปรับปรุงและซ่อมแซมระบบประปาหมู่บ้าน หมู่ที่ 1	เพื่อขยายเขตการบริหารน้ำให้แก่ประชาชนในเขต หมู่ที่ 1	ปรับปรุงและซ่อมแซมระบบประปาหมู่บ้าน หมู่ที่ 1 (รายละเอียดตามแบบแปลนที่ อบต. กำหนด)		500,000				ร้อยละของประชาชนในหมู่ที่ 1 มีน้ำใช้ครบทุกครัวเรือน	ประชาชนในหมู่ที่ 1 มีน้ำใช้อุปโภค บริโภคครบทุกครัวเรือน	กองช่าง
10	โครงการขุดเจาะบ่อบาดาล หมู่ที่ 2	เพื่อให้ประชาชนในหมู่ที่ 2 ได้มีน้ำในการใช้อุปโภคและการเกษตรได้อย่างเพียงพอ	ขุดเจาะบ่อบาดาลพร้อมติดตั้งระบบสูบน้ำ และถังพักน้ำ (รายละเอียดตามแบบแปลนที่ อบต. กำหนด)			300,000			ร้อยละของประชาชนในหมู่ที่ 2 มีน้ำใช้ครบทุกครัวเรือน	ประชาชนในหมู่ที่ 2 มีน้ำใช้อุปโภค บริโภคครบทุกครัวเรือน	กองช่าง
11	โครงการก่อสร้างและขยายเขตประปา หมู่ที่ 2	เพื่อขยายเขตการบริหารน้ำให้แก่ประชาชนในเขต หมู่ที่ 2	ก่อสร้างและขยายเขตประปาหมู่บ้าน หมู่ที่ 2 (รายละเอียดตามแบบแปลนที่ อบต. กำหนด)	400,000	เพิ่มเติม/เปลี่ยนแปลง 1/2565				ร้อยละของประชาชนในหมู่ที่ 2 มีน้ำใช้ครบทุกครัวเรือน	ประชาชนใน หมู่ที่ 2 มีน้ำใช้อุปโภค บริโภคครบทุกครัวเรือน	กองช่าง

ที่	โครงการ	วัตถุประสงค์	เป้าหมาย (ผลผลิตโครงการ)	งบประมาณ					ตัวชี้วัด (KPI)	ผลลัพธ์ที่คาดว่าจะได้รับ	หน่วยงาน รับผิดชอบ
				2566 (บาท)	2567 (บาท)	2568 (บาท)	2569 (บาท)	2570 (บาท)			
12	โครงการติดตั้งไฟส่องทางสาธารณะ หมู่ที่ 2 สายกลาง-เขาใหญ่พัฒนา	เพื่อความปลอดภัยในชีวิตทรัพย์สิน ลดและป้องกันการเกิดอุบัติเหตุทางถนนของประชาชนตำบลเขาทะเล	ติดตั้งไฟส่องทางสาธารณะ หมู่ที่ 2 ถนนสายกลาง-เขาใหญ่พัฒนา (รายละเอียดตามแบบแปลนที่ อบต. กำหนด)		500,000				ร้อยละของประชาชนที่มีความปลอดภัยในชีวิตและทรัพย์สิน	ประชาชนมีความปลอดภัยในการใช้รถใช้ถนน	กองช่าง
13	โครงการขุดเจาะบ่อบาดาล หมู่ที่ 3	เพื่อให้ประชาชนในหมู่ที่ 3 ได้มีน้ำในการใช้อุปโภคและการเกษตรได้อย่างเพียงพอ	ขุดเจาะบ่อบาดาลพร้อมติดตั้งระบบสูบน้ำและถังพักน้ำ (รายละเอียดตามแบบแปลนที่ อบต. กำหนด)				300,000		ร้อยละของประชาชนในหมู่ที่ 3 มีน้ำใช้ครบทุกครัวเรือน	ประชาชนในหมู่ที่ 3 มีน้ำใช้อุปโภค บริโภค ครบทุกครัวเรือน	กองช่าง
14	โครงการขุดเจาะบ่อบาดาล หมู่ที่ 4	เพื่อให้ประชาชนในหมู่ที่ 4 ได้มีน้ำในการใช้อุปโภคและการเกษตรได้อย่างเพียงพอ	ขุดเจาะบ่อบาดาลพร้อมติดตั้งระบบสูบน้ำและถังพักน้ำ (รายละเอียดตามแบบแปลนที่ อบต. กำหนด)	300,000					ร้อยละของประชาชนในหมู่ที่ 4 มีน้ำใช้ครบทุกครัวเรือน	ประชาชนในหมู่ที่ 4 มีน้ำใช้อุปโภค บริโภค ครบทุกครัวเรือน	กองช่าง
15	โครงการขุดเจาะบ่อบาดาล หมู่ที่ 5	เพื่อให้ประชาชนในหมู่ที่ 5 ได้มีน้ำในการใช้อุปโภคและการเกษตรได้อย่างเพียงพอ	ขุดเจาะบ่อบาดาลพร้อมติดตั้งระบบสูบน้ำและถังพักน้ำ (รายละเอียดตามแบบแปลนที่ อบต. กำหนด)					300,000	ร้อยละของประชาชนในหมู่ที่ 5 มีน้ำใช้ครบทุกครัวเรือน	ประชาชนในหมู่ที่ 5 มีน้ำใช้อุปโภค บริโภค ครบทุกครัวเรือน	กองช่าง

ที่	โครงการ	วัตถุประสงค์	เป้าหมาย (ผลผลิตโครงการ)	งบประมาณ					ตัวชี้วัด (KPI)	ผลลัพธ์ที่คาดว่าจะได้รับ	หน่วยงานรับผิดชอบ
				2566 (บาท)	2567 (บาท)	2568 (บาท)	2569 (บาท)	2570 (บาท)			
16	โครงการก่อสร้างและขยายเขตประปาหมู่บ้าน หมู่ที่ 5	เพื่อขยายเขตการบริการน้ำให้แก่ประชาชนในเขต หมู่ที่ 5	ก่อสร้างและขยายเขตประปาหมู่บ้าน หมู่ที่ 5 (รายละเอียดตามแบบแปลนที่ อบต. กำหนด)	800,000					ร้อยละของประชาชนในหมู่ที่ 6 มีน้ำใช้ครบทุกครัวเรือน	ประชาชนในหมู่ที่ 6 มีน้ำใช้อุปโภคบริโภคครบทุกครัวเรือน	กองช่าง
17	โครงการติดตั้งไฟส่องทางสาธารณะ หมู่ที่ 5 สายช่องบอน-บางแก้ว	เพื่อความปลอดภัยในชีวิต ทรัพย์สิน ลดและป้องกันการเกิดอุบัติเหตุทางถนนของประชาชนตำบลเขาทะลุ	ติดตั้งไฟส่องทางสาธารณะ หมู่ที่ 5 สายช่องบอน-บางแก้ว (รายละเอียดตามแบบแปลนที่ อบต. กำหนด)				300,000		ร้อยละของประชาชนที่มีความปลอดภัยในชีวิตและทรัพย์สิน	ประชาชนมีความปลอดภัยในการใช้รถใช้ถนน	กองช่าง
18	โครงการติดตั้งไฟส่องทางสาธารณะ หมู่ที่ 5 สาย สปก.-ปาม่วง	เพื่อความปลอดภัยในชีวิต ทรัพย์สิน ลดและป้องกันการเกิดอุบัติเหตุทางถนนของประชาชนตำบลเขาทะลุ	ติดตั้งไฟส่องทางสาธารณะ หมู่ที่ 5 สาย สปก. - ปาม่วง (รายละเอียดตามแบบแปลนที่ อบต. กำหนด)					300,000	ร้อยละของประชาชนที่มีความปลอดภัยในชีวิตและทรัพย์สิน	ประชาชนมีความปลอดภัยในการใช้รถใช้ถนน	กองช่าง
19	โครงการขยายเขตไฟฟ้า หมู่ที่ 5 ซอยแพรกซ้าย	เพื่อให้ประชาชนในหมู่ที่ 5 มีไฟฟ้าใช้ครบทุกครัวเรือน	ขยายเขตไฟฟ้า หมู่ที่ 5 ซอยแพรกซ้าย (รายละเอียดตามแบบแปลนที่ อบต. กำหนด)			200,000			ร้อยละของครัวเรือนในหมู่ที่ 5 ที่มีไฟฟ้าใช้	ประชาชนมีไฟฟ้าใช้ครอบคลุมทุกหมู่บ้าน	กองช่าง

ที่	โครงการ	วัตถุประสงค์	เป้าหมาย (ผลผลิตโครงการ)	งบประมาณ					ตัวชี้วัด (KPI)	ผลลัพธ์ที่คาดว่าจะได้รับ	หน่วยงาน รับผิดชอบ
				2566 (บาท)	2567 (บาท)	2568 (บาท)	2569 (บาท)	2570 (บาท)			
20	โครงการขยายเขตไฟฟ้า หมู่ที่ 5 ซอยกระแสรธรรม	เพื่อให้ประชาชนในหมู่ที่ 5 มีไฟฟ้าใช้ครบทุกครัวเรือน	ขยายเขตไฟฟ้า หมู่ที่ 5 ซอยกระแสรธรรม (รายละเอียดตามแบบแปลนที่ อบต. กำหนด)	200,000					ร้อยละของครัวเรือนในหมู่ที่ 5 ที่มีไฟฟ้าใช้	ประชาชนมีไฟฟ้าใช้ครอบคลุมทุกหมู่บ้าน	กองช่าง
21	โครงการขุดเจาะบ่อบาดาล หมู่ที่ 6	เพื่อให้ประชาชนในหมู่ที่ 6 ได้มีน้ำในการใช้อุปโภคและการเกษตรได้อย่างเพียงพอ	ขุดเจาะบ่อบาดาลพร้อมติดตั้งระบบสูบน้ำและถังพักน้ำ (รายละเอียดตามแบบแปลนที่ อบต. กำหนด)					300,000	ร้อยละของประชาชนในหมู่ที่ 6 มีน้ำใช้ครบทุกครัวเรือน	ประชาชนในหมู่ที่ 6 มีน้ำใช้อุปโภค บริโภคครบทุกครัวเรือน	กองช่าง
22	โครงการก่อสร้างและขยายเขตประปาหมู่บ้าน หมู่ที่ 6	เพื่อขยายเขตการบริการน้ำให้แก่ประชาชนในเขต หมู่ที่ 6	ก่อสร้างและขยายเขตประปาหมู่บ้าน หมู่ที่ 6 (รายละเอียดตามแบบแปลนที่ อบต. กำหนด)				800,000		ร้อยละของประชาชนในหมู่ที่ 6 มีน้ำใช้ครบทุกครัวเรือน	ประชาชนในหมู่ที่ 6 มีน้ำใช้อุปโภค บริโภคครบทุกครัวเรือน	กองช่าง
23	โครงการขยายเขตไฟฟ้า หมู่ที่ 6	เพื่อให้ประชาชนในหมู่ที่ 6 มีไฟฟ้าใช้ครบทุกครัวเรือน	ขยายเขตไฟฟ้า หมู่ที่ 6 (รายละเอียดตามแบบแปลนที่ อบต. กำหนด)			500,000			ร้อยละของครัวเรือนในหมู่ที่ 5 ที่มีไฟฟ้าใช้	ประชาชนมีไฟฟ้าใช้ครอบคลุมทุกหมู่บ้าน	กองช่าง

ที่	โครงการ	วัตถุประสงค์	เป้าหมาย (ผลผลิตโครงการ)	งบประมาณ					ตัวชี้วัด (KPI)	ผลลัพธ์ที่คาดว่าจะได้รับ	หน่วยงาน รับผิดชอบ
				2566 (บาท)	2567 (บาท)	2568 (บาท)	2569 (บาท)	2570 (บาท)			
24	โครงการขยายเขตไฟฟ้า หมู่ที่ 7 ซอยสันติ 1	เพื่อให้ประชาชนในหมู่ที่ 7 มีไฟฟ้าใช้ครบทุกครัวเรือน	ขยายเขตไฟฟ้า หมู่ที่ 7 ซอยสันติ 1 (รายละเอียดตามแบบแปลนที่ อบต. กำหนด)		100,000				ร้อยละของครัวเรือนในหมู่ที่ 5 ที่มีไฟฟ้าใช้	ประชาชนมีไฟฟ้าใช้ครอบคลุมทุกหมู่บ้าน	กองช่าง
25	โครงการขุดเจาะบ่อบาดาล หมู่ที่ 7	เพื่อให้ประชาชนในหมู่ที่ 7 ได้มีน้ำในการใช้อุปโภคและการเกษตรได้อย่างเพียงพอ	ขุดเจาะบ่อบาดาลพร้อมติดตั้งระบบสูบน้ำและถังพักน้ำ (รายละเอียดตามแบบแปลนที่ อบต. กำหนด)		300,000				ร้อยละของประชาชนในหมู่ที่ 7 มีน้ำใช้ครบทุกครัวเรือน	ประชาชนในหมู่ที่ 7 มีน้ำใช้อุปโภค บริโภคครบทุกครัวเรือน	กองช่าง
26	โครงการติดตั้งไฟส่องทางสาธารณะ หมู่ที่ 7 สาย สปก. บนดอย-ช่องบอน	เพื่อความปลอดภัยในชีวิต ทรัพย์สิน ลดและป้องกันการเกิดอุบัติเหตุทางถนนของประชาชนตำบลเขาทะลุ	ติดตั้งไฟส่องทางสาธารณะ หมู่ที่ 7 ถนนสาย สปก. บนดอย-ช่องบอน (รายละเอียดตามแบบแปลนที่ อบต. กำหนด)			500,000			ร้อยละของประชาชนที่มีความปลอดภัยในชีวิตและทรัพย์สิน	ประชาชนมีความปลอดภัยในการใช้รถใช้ถนน	กองช่าง
27	โครงการขุดเจาะบ่อบาดาล หมู่ที่ 8	เพื่อให้ประชาชนในหมู่ที่ 8 ได้มีน้ำในการใช้อุปโภคและการเกษตรได้อย่างเพียงพอ	ขุดเจาะบ่อบาดาลพร้อมติดตั้งระบบสูบน้ำและถังพักน้ำ (รายละเอียดตามแบบแปลนที่ อบต. กำหนด)		300,000				ร้อยละของประชาชนในหมู่ที่ 8 มีน้ำใช้ครบทุกครัวเรือน	ประชาชนในหมู่ที่ 8 มีน้ำใช้อุปโภค บริโภคครบทุกครัวเรือน	กองช่าง

ที่	โครงการ	วัตถุประสงค์	เป้าหมาย (ผลผลิตโครงการ)	งบประมาณ					ตัวชี้วัด (KPI)	ผลลัพธ์ที่คาดว่าจะได้รับ	หน่วยงาน รับผิดชอบ
				2566 (บาท)	2567 (บาท)	2568 (บาท)	2569 (บาท)	2570 (บาท)			
28	โครงการก่อสร้างและขยายเขตประปา หมู่ที่ 9	เพื่อขยายเขตการบริการน้ำให้แก่ประชาชนในเขต หมู่ที่ 9	ก่อสร้างและขยายเขตประปาหมู่บ้าน หมู่ที่ 9 (รายละเอียดตามแบบแปลนที่ อบต. กำหนด)					500,000	ร้อยละของประชาชนในหมู่ที่ 9 มีน้ำใช้ครบทุกครัวเรือน	ประชาชนในหมู่ที่ 9 มีน้ำใช้อุปโภค บริโภคครบทุกครัวเรือน	กองช่าง
29	โครงการขุดเจาะบ่อบาดาล หมู่ที่ 9	เพื่อให้ประชาชนในหมู่ที่ 9 ได้มีน้ำในการใช้อุปโภคและการเกษตรได้อย่างเพียงพอ	ขุดเจาะบ่อบาดาลพร้อมติดตั้งระบบสูบน้ำและถังพักน้ำ (รายละเอียดตามแบบแปลนที่ อบต. กำหนด)				300,000		ร้อยละของประชาชนในหมู่ที่ 9 มีน้ำใช้ครบทุกครัวเรือน	ประชาชนในหมู่ที่ 8 มีน้ำใช้อุปโภค บริโภคครบทุกครัวเรือน	กองช่าง
30	โครงการขุดเจาะบ่อบาดาล หมู่ที่ 10	เพื่อให้ประชาชนในหมู่ที่ 10 ได้มีน้ำในการใช้อุปโภคและการเกษตรได้อย่างเพียงพอ	ขุดเจาะบ่อบาดาลพร้อมติดตั้งระบบสูบน้ำและถังพักน้ำ (รายละเอียดตามแบบแปลนที่ อบต. กำหนด)	300,000					ร้อยละของประชาชนในหมู่ที่ 10 มีน้ำใช้ครบทุกครัวเรือน	ประชาชนในหมู่ที่ 8 มีน้ำใช้อุปโภค บริโภคครบทุกครัวเรือน	กองช่าง
31	โครงการปรับปรุงและซ่อมแซมระบบประปาหมู่บ้าน หมู่ที่ 11	เพื่อขยายเขตการบริการน้ำให้แก่ประชาชนในเขต หมู่ที่ 11	ปรับปรุงและซ่อมแซมระบบประปาหมู่บ้าน เช่น จัดซื้อมอเตอร์ปั้มน้ำ หมู่ที่ 11					500,000	ร้อยละของประชาชนในหมู่ที่ 11 มีน้ำใช้ครบทุกครัวเรือน	ประชาชนในหมู่ที่ 11 มีน้ำใช้อุปโภค บริโภคครบทุกครัวเรือน	กองช่าง

ที่	โครงการ	วัตถุประสงค์	เป้าหมาย (ผลผลิตโครงการ)	งบประมาณ					ตัวชี้วัด (KPI)	ผลลัพธ์ที่คาดว่าจะได้รับ	หน่วยงาน รับผิดชอบ
				2566 (บาท)	2567 (บาท)	2568 (บาท)	2569 (บาท)	2570 (บาท)			
32	โครงการชุดเจาะบ่อบาดาล หมู่ที่ 11	เพื่อให้ประชาชนในหมู่ที่ 11 ได้มีน้ำในการใช้อุปโภคและการเกษตรได้อย่างเพียงพอ	ชุดเจาะบ่อบาดาลพร้อมติดตั้งระบบสูบน้ำ และถังพักน้ำ (รายละเอียดตามแบบแปลนที่ อบต. กำหนด)		300,000				ร้อยละของประชาชนในหมู่ที่ 11 มีน้ำใช้ครบทุกครัวเรือน	ประชาชนในหมู่ที่ 11 มีน้ำใช้อุปโภค บริโภค ครบทุกครัวเรือน	กองช่าง
33	โครงการชุดสระน้ำสาธารณะ เพื่อการเกษตร อุปโภคบริโภค หมู่ที่ 2	เพื่อให้ประชาชนในพื้นที่มีน้ำใช้เพื่อการเกษตร การอุปโภคบริโภค และรองรับระบบประปา	ชุดสระน้ำ จำนวน 1 สระ ปากสระ กว้าง 40 เมตร ยาว 62 เมตร ความลึกเฉลี่ย 10 เมตร กั้นสระ กว้าง 18 เมตร (รายละเอียดตามแบบแปลนที่ อบต.กำหนด)		890,000				ชุดสระน้ำ จำนวน 1 สระ	ประชาชนในพื้นที่มีน้ำใช้เพื่อการเกษตร การอุปโภค บริโภค และรองรับระบบประปา	กองช่าง
รวม	33 โครงการ			2,000,000	2,890,000	1,800,000	1,700,000	1,900,000			

**รายละเอียดโครงการพัฒนา**  
**แผนพัฒนาท้องถิ่น (พ.ศ.2566 – 2570) แก้ไข ครั้งที่ 2 ประจำปี พ.ศ.2566**  
**องค์การบริหารส่วนตำบลเขาทะเล**

ก. ยุทธศาสตร์ชาติ 20 ปี	ยุทธศาสตร์ที่ 3	ด้านการพัฒนาและเสริมสร้างศักยภาพทรัพยากรมนุษย์
	ยุทธศาสตร์ที่ 4	ด้านการสร้างโอกาสความเสมอภาคและความเท่าเทียมทางสังคม
ข. แผนพัฒนาเศรษฐกิจและสังคมแห่งชาติ ฉบับที่ 13	หมวดหมู่ที่ 4	ไทยเป็นศูนย์กลางทางการแพทย์และสุขภาพมูลค่าสูง
	หมวดหมู่ที่ 8	ไทยมีพื้นที่และเมืองอัจฉริยะที่น่าอยู่ ปลอดภัย เด็ดขาดได้อย่างยั่งยืน
	หมวดหมู่ที่ 9	ความยากจนข้ามรุ่นลดลงและมีความคุ้มครองทางสังคมที่เพียงพอ เหมาะสม
	หมวดหมู่ที่ 10	ไทยมีเศรษฐกิจหมุนเวียนและสังคมคาร์บอนต่ำ
	หมวดหมู่ที่ 12	ไทยมีกำลังคนสมรรถนะสูง มุ่งเรียนรู้อย่างต่อเนื่อง ตอบโจทย์การพัฒนาแห่งอนาคต
ค. Sustainable Development Goals : SDGs	เป้าหมายที่ 1	ขจัดความยากจน
	เป้าหมายที่ 2	ยุติความหิวโหย บรรลุความมั่นคงทางอาหารและยกระดับโภชนาการสำหรับทุกคนในทุกวัย
	เป้าหมายที่ 3	สร้างหลักประกันว่าคนมีชีวิตที่มีสุขภาพดีและส่งเสริมสวัสดิภาพสำหรับทุกคนในทุกวัย
	เป้าหมายที่ 5	บรรลุความเท่าเทียมระหว่างเพศ และเสริมสร้างความเข้มแข็งให้แก่สตรีและเด็กหญิง
	เป้าหมายที่ 8	ส่งเสริมการเติบโตทางเศรษฐกิจที่ต่อเนื่อง ครอบคลุม และยั่งยืน การจ้างงานเต็มที่ มีผลิตภาพและการมีงานที่เหมาะสมสำหรับทุกคน
	เป้าหมายที่ 16	ส่งเสริมสังคมที่สงบสุขและครอบคลุมเพื่อการพัฒนาที่ยั่งยืน ให้ทุกคนเข้าถึงความยุติธรรมและสร้างสถาบันที่มีประสิทธิภาพ รับผิดชอบและครอบคลุมในทุกระดับ
ง. ยุทธศาสตร์การพัฒนาจังหวัด ประเด็นการพัฒนาที่ 4		การสร้างคนคุณภาพ การพัฒนาสังคมแห่งความสันติสุข ปลอดภัย และการพัฒนาชุมชนให้มีความมั่นคงตามหลักปรัชญาของเศรษฐกิจพอเพียง
		ปลอดภัย ได้มาตรฐานและเชื่อมโยงเป็นโครงข่ายคมนาคมที่มีประสิทธิภาพ
จ. ยุทธศาสตร์การพัฒนาขององค์กรปกครองส่วนท้องถิ่นในเขตจังหวัด		ยุทธศาสตร์การส่งเสริมคุณภาพชีวิต
2. ยุทธศาสตร์ที่ 2 ยุทธศาสตร์การส่งเสริมคุณภาพชีวิต		

## 2.1 กลยุทธ์ : ส่งเสริมอาชีพ สร้างการมีส่วนร่วมของทุกภาคส่วน

## (1) แผนงานสร้างความเข้มแข็งของชุมชน

ที่	โครงการ	วัตถุประสงค์	เป้าหมาย (ผลผลิต โครงการ)	งบประมาณ					ตัวชี้วัด (KPI)	ผลลัพธ์ที่คาดว่าจะ ได้รับ	หน่วยงาน รับผิดชอบ
				2566 (บาท)	2567 (บาท)	2568 (บาท)	2569 (บาท)	2570 (บาท)			
1	โครงการจัดซื้อถัง PVC	เพื่อให้ประชาชนใช้เป็น แหล่งเก็บน้ำในเวลาขาด แคลนเพื่อการอุปโภค	จัดซื้อ ถัง PVC ขนาด 2,000 ลิตร	200,000		200,000		200,000	ร้อยละของ ประชาชนที่มี ภาชนะเก็บกักน้ำ เพื่อใช้ในการอุปโภค	ประชาชนสามารถเก็บ กักน้ำเพื่อใช้ในการ อุปโภค	สำนักปลัด อบต.
2	โครงการสนับสนุน กองทุนปุ๋ย บ้าน กลาง หมู่ที่ 1	เพื่อให้ประชาชนในหมู่ที่ 1 ได้มีอาชีพเสริมภายใน ครัวเรือนและมีรายได้ ตลอดทั้งปี	สนับสนุนเงินทุน ให้กับกองทุนปุ๋ย บ้านกลาง หมู่ที่ 1	50,000	50,000	50,000	50,000	50,000	ร้อยละของ ประชาชนในหมู่ที่ 1 มีอาชีพเสริมและ เพิ่มรายได้ให้มีฐานะ ดีขึ้น	ประชาชนมีอาชีพ เสริมและเพิ่มรายได้ให้ มีฐานะดีขึ้น	สำนักปลัด อบต./ ธกส.เขาทะลุ
3	โครงการขุดลอกฝาย ลำห้วยแพรงกวน ตอนบน หมู่ที่ 2	เพื่อให้ประชาชนในหมู่ที่ 2 ได้มีน้ำในการใช้ อุปโภคและการเกษตร ได้อย่างเพียงพอ	ขุดลอกฝายลำ ห้วยแพรงกวน ตอนบน		200,000	200,000	200,000	200,000	ร้อยละของ ครัวเรือนในหมู่ที่ 2 มีน้ำใช้เพื่ออุปโภค และเพื่อการเกษตร ทั้งหมด	ประชาชนมีน้ำใช้เพื่อ อุปโภค และ เพื่อ การเกษตร เพียงพอ ตลอดปี	กองช่าง
4	โครงการฝึกอบรมให้ ความรู้แก่เกษตรกร ด้านการเกษตร	เพื่อส่งเสริมให้ประชาชน มีความรู้ด้านการเกษตร	จัดฝึกอบรมให้ ประชาชนในตำบล ปีละ 1 ครั้ง	50,000	50,000	50,000	50,000	50,000	ร้อยละของ ประชาชนในตำบลมี ความรู้ด้าน การเกษตร	ประชาชนในตำบลมี ความรู้ด้านการเกษตร	สำนักปลัด อบต./ ธกส.เขาทะลุ

ที่	โครงการ	วัตถุประสงค์	เป้าหมาย (ผลผลิต โครงการ)	งบประมาณ					ตัวชี้วัด (KPI)	ผลลัพธ์ที่คาดว่าจะ ได้รับ	หน่วยงาน รับผิดชอบ
				2566 (บาท)	2567 (บาท)	2568 (บาท)	2569 (บาท)	2570 (บาท)			
5	โครงการส่งเสริมการแปรรูปผลผลิตทางการเกษตร	เพื่อส่งเสริมอาชีพและเพิ่มรายได้ให้กับประชาชนในตำบลเขาทะลุ	ส่งเสริมการแปรรูปผลผลิตทางการเกษตร เช่น ทุเรียน ลองกอง มังคุด ฯลฯ	100,000	100,000	100,000	100,000	100,000	ร้อยละของประชาชนที่มีการแปรรูปผลผลิตทางการเกษตร	ประชาชนในตำบลมีการแปรรูปผลผลิตทางการเกษตร	สำนักปลัด อบต./ รทส.เขาทะลุ
6	โครงการจัดทำปุ๋ยหมักชีวภาพ One Plan	เพื่อให้ประชาชนในหมู่ที่ 1-11 ได้มีปุ๋ยที่ใช้ในการเกษตรอย่างเพียงพอ	สนับสนุนงบประมาณในการทำปุ๋ยหมักชีวภาพ	300,000	300,000	100,000	100,000	100,000	ร้อยละของครัวเรือนที่มีปุ๋ยใช้ในการเกษตร	ประชาชนมีปุ๋ยเพื่อใช้ในการเกษตรอย่างเพียงพอ	สำนักปลัด อบต.
7	โครงการส่งเสริมกลุ่มเพาะเห็ดนางฟ้า	เพื่อส่งเสริมอาชีพให้กับประชาชนใน หมู่ที่ 1-11	สนับสนุนส่งเสริมกลุ่มเพาะเห็ดนางฟ้า หมู่ที่ 1-11		100,000	100,000	100,000	100,000	จำนวนประชาชนที่มีอาชีพเสริม	ประชาชนในเขต หมู่ที่ 1-11 มีรายได้เพิ่มขึ้น	สำนักปลัด อบต./ รทส.เขาทะลุ
8	โครงการส่งเสริมอาชีพกลุ่มผูกผ้า	เพื่อส่งเสริมอาชีพให้กับประชาชนใน หมู่ที่ 1-11	สนับสนุนส่งเสริมอาชีพกลุ่มผูกผ้า หมู่ที่ 1-11	300,000	300,000	100,000	100,000	100,000	จำนวนประชาชนที่มีอาชีพเสริม	ประชาชนในเขต หมู่ที่ 1-11 มีรายได้เพิ่มขึ้น	สำนักปลัด อบต./ รทส.เขาทะลุ
9	โครงการสนับสนุนกองทุนปุ๋ย บ้านห้วยกลาง หมู่ที่ 3	เพื่อให้ประชาชนในหมู่ที่ 3 ได้มีอาชีพเสริมภายในครัวเรือนและมีรายได้ตลอดทั้งปี	สนับสนุนเงินทุนให้กับกองทุนปุ๋ย บ้านห้วยกลาง หมู่ที่ 3 จำนวน 1 กลุ่ม	50,000	50,000	50,000	50,000	50,000	ร้อยละของประชาชน หมู่ที่ 3 มีอาชีพเสริมและเพิ่มรายได้ให้ มีฐานะดีขึ้น	ประชาชนมีอาชีพเสริมและเพิ่มรายได้ให้ มีฐานะดีขึ้น	สำนักปลัด อบต./ รทส.เขาทะลุ

ที่	โครงการ	วัตถุประสงค์	เป้าหมาย (ผลผลิต โครงการ)	งบประมาณ					ตัวชี้วัด (KPI)	ผลลัพธ์ที่คาดว่าจะ ได้รับ	หน่วยงาน รับผิดชอบ
				2566 (บาท)	2567 (บาท)	2568 (บาท)	2569 (บาท)	2570 (บาท)			
10	โครงการส่งเสริมและสนับสนุนกลุ่มพัฒนาบทบาทสตรี	เพื่อส่งเสริมและสนับสนุนกลุ่มพัฒนาบทบาทสตรี หมู่ที่ 1-11	จัดฝึกอบรมให้แก่กลุ่มสตรี หมู่ที่ 1-11 ปีละ 1 ครั้ง	100,000	100,000	100,000	100,000	100,000	จำนวนสตรีและแกนนำกลุ่มสตรีมีความรู้ความเข้าใจในบทบาทของตนเอง	กลุ่มผู้นำสตรีมีความรู้ความเข้าใจในบทบาทของตนเองและมีประสิทธิภาพมากยิ่งขึ้น	สำนักปลัด อบต.
11	โครงการอบรมพัฒนาส่งเสริมอาชีพสตรี หมู่ที่ 1-11	เพื่อส่งเสริมและสนับสนุนการพัฒนาอาชีพให้กับสตรี หมู่ที่ 1-11	จัดฝึกอบรมการพัฒนาส่งเสริมอาชีพให้แก่กลุ่มสตรี หมู่ที่ 1-11	100,000	100,000	100,000	100,000	100,000	ร้อยละของกลุ่มสตรีมีการพัฒนาและส่งเสริมด้านอาชีพสตรีมากขึ้น	จำนวนสตรี หมู่ที่ 1-11 มีอาชีพเสริมและมีความรู้เพิ่มมากขึ้น	สำนักปลัด อบต.
12	โครงการส่งเสริมและสนับสนุนยกระดับฝีมือแรงงาน หมู่ที่ 1-11	เพื่อยกระดับฝีมือแรงงานของประชาชนในพื้นที่ หมู่ที่ 1-11	จัดฝึกอบรมฝีมือแรงงานให้แก่ประชาชน หมู่ที่ 1-11 ปีละ 1 ครั้ง	100,000	100,000	100,000	100,000	100,000	ร้อยละของประชาชนมีศักยภาพเป็นที่ยอมรับในด้านฝีมือแรงงาน	ประชาชนมีอาชีพเสริมและเพิ่มรายได้ตลอดจนรองรับการเข้าสู่ประชาคมอาเซียน	สำนักปลัด อบต.

ที่	โครงการ	วัตถุประสงค์	เป้าหมาย (ผลผลิต โครงการ)	งบประมาณ					ตัวชี้วัด (KPI)	ผลลัพธ์ที่คาดว่าจะ ได้รับ	หน่วยงาน รับผิดชอบ
				2566 (บาท)	2567 (บาท)	2568 (บาท)	2569 (บาท)	2570 (บาท)			
13	โครงการสนับสนุน วิสาหกิจชุมชน หมู่ที่ 1-11	เพื่อกระตุ้นให้เกิดการ ส่งเสริมและพัฒนา วิสาหกิจชุมชน และ ค้นหาวิสาหกิจชุมชนที่ สามารถเป็นต้นแบบใน การพัฒนาและเป็น แหล่งเรียนรู้	สนับสนุนและ ส่งเสริมวิสาหกิจ ชุมชน หมู่ที่ 1-11	300,000	300,000	300,000	300,000	300,000	ร้อยละของ ประชาชน หมู่ที่ 1-11 มีอาชีพเสริม และเพิ่มรายได้ให้มี ฐานะดีขึ้น	ประชาชนมีอาชีพ เสริมและเพิ่มรายได้ให้ มีฐานะดีขึ้น	สำนักปลัด อบต./ รทส.เขาทะเล
14	โครงการส่งเสริม สวัสดิการชุมชน	เพื่อส่งเสริม สนับสนุน และแก้ไขปัญหาด้าน สวัสดิการชุมชน โดยจัด ให้มีทุนหมุนเวียนให้แก่ กลุ่มสวัสดิการชุมชน	สนับสนุนและ ส่งเสริมกองทุน สวัสดิการชุมชน หมู่ที่ 4	50,000	50,000	50,000	50,000	50,000	ร้อยละของ ประชาชนหมู่ที่ 4 มี อาชีพเสริมและเพิ่ม รายได้ให้มีฐานะดี ขึ้น	ประชาชนมีอาชีพ เสริมและเพิ่มรายได้ให้ มีฐานะดีขึ้น	สำนักปลัด อบต.
15	โครงการส่งเสริม หมู่บ้านเศรษฐกิจ พอเพียงตามแนว พระราชดำริ	เพื่อส่งเสริมให้ประชาชน มีความรู้ความเข้าใจ เกี่ยวกับการดำเนินชีวิต แบบเศรษฐกิจพอเพียง	อบรมเกษตรกร พร้อมสนับสนุน เงินทุนให้กับ หมู่บ้านเศรษฐกิจ พอเพียง ในเขต อบต.เขาทะเล	50,000	50,000	50,000	50,000	50,000	ร้อยละของ ประชาชนในเขต อปท. มีความรู้ความ เข้าใจเกี่ยวกับการ ดำเนินชีวิตแบบ เศรษฐกิจพอเพียง	ประชาชนในเขต อปท. มีความรู้ความเข้าใจ เกี่ยวกับ การดำเนิน ชีวิตแบบเศรษฐกิจ พอเพียง	สำนักปลัด อบต./ รทส.เขาทะเล

ที่	โครงการ	วัตถุประสงค์	เป้าหมาย (ผลผลิต โครงการ)	งบประมาณ					ตัวชี้วัด (KPI)	ผลลัพธ์ที่คาดว่าจะ ได้รับ	หน่วยงาน รับผิดชอบ
				2566 (บาท)	2567 (บาท)	2568 (บาท)	2569 (บาท)	2570 (บาท)			
16	โครงการก่อสร้างศูนย์การเรียนรู้ชุมชน หมู่ที่ 1-11	เพื่อใช้เป็นสถานที่บริการประชาชนด้านต่างๆ เช่น กองทุนพัฒนาบทบาทสตรี กองทุนหมู่บ้าน ฯลฯ	ก่อสร้างศูนย์การเรียนรู้ชุมชน หมู่ที่ 1-11 (รายละเอียดตามแบบแปลนที่ อบต. กำหนด)		900,000		900,000		ร้อยละของประชาชนที่ใช้ศูนย์การเรียนรู้ชุมชน	สามารถให้บริการแก่ประชาชนในพื้นที่เกี่ยวกับข้อมูลของหน่วยงานต่าง ๆ	สำนักปลัด อบต.
17	โครงการช่วยเหลือประชาชนด้านการส่งเสริมและพัฒนาคุณภาพชีวิต	เพื่อส่งเสริมสนับสนุนการประกอบอาชีพต่างๆ ของประชาชนในตำบล	อบรมให้ความรู้ส่งเสริมการประกอบอาชีพ	50,000	50,000	50,000	50,000	50,000	ร้อยละของประชาชนมีอาชีพและเพิ่มรายได้ให้มีฐานะดีขึ้น	ประชาชนมีอาชีพเสริมและเพิ่มรายได้ให้มีฐานะดีขึ้น	สำนักปลัด อบต.
รวม	17 โครงการ			1,800,000	2,800,000	1,700,000	2,400,000	1,700,000			

## 2.2 กลยุทธ์ : ส่งเสริมสนับสนุนการจัดการศึกษาให้ได้มาตรฐาน

## (1) แผนงานการศึกษา

ที่	โครงการ	วัตถุประสงค์	เป้าหมาย (ผลผลิตโครงการ)	งบประมาณ					ตัวชี้วัด (KPI)	ผลลัพธ์ที่คาดว่าจะได้รับ	หน่วยงาน รับผิดชอบ
				2566 (บาท)	2567 (บาท)	2568 (บาท)	2569 (บาท)	2570 (บาท)			
1	โครงการก่อสร้างรั้ว ศูนย์พัฒนาเด็กเล็ก บ้านถ้ำน้ำลอด	เพื่อความปลอดภัยของ เด็กในศูนย์พัฒนาเด็ก เล็กบ้านถ้ำน้ำลอด	ก่อสร้างรั้วศูนย์พัฒนา เด็กเล็กบ้านถ้ำน้ำลอด (ตามแบบแปลนที่ อบต. กำหนด)	500,000	500,000	500,000	500,000	500,000	เด็กนักเรียนทั้งหมด ของศูนย์พัฒนาเด็ก เล็กบ้านถ้ำน้ำลอด ได้รับความปลอดภัย	เด็กนักเรียนได้รับ ความปลอดภัย	สำนักปลัด อบต.
2	โครงการปรับปรุง ศูนย์พัฒนาเด็กเล็ก	เพื่อให้มีศูนย์พัฒนาเด็ก เล็กเตรียมความพร้อม สำหรับเด็กก่อนวัยเรียน	ปรับปรุงศูนย์พัฒนา เด็กเล็กหมู่ที่ 4 และหมู่ ที่ 5 เช่น รั้ว ประตู ฯลฯ (ตามแบบแปลน ที่ อบต. กำหนด)	300,000 แก้ไข 1/2566	300,000	300,000	300,000		จำนวนศูนย์พัฒนาเด็ก เล็กที่ได้รับการ ปรับปรุง	ครัวเรือนที่มีบุตร หลานได้รับความ ช่วยเหลือมีการ เตรียมความ พร้อมก่อนวัย เรียน	สำนักปลัด อบต.
3	โครงการปรับปรุงภูมิ ทัศน์ศูนย์พัฒนาเด็ก เล็ก	เพื่อให้ศูนย์พัฒนาเด็ก เล็กมีภูมิทัศน์ที่สวยงาม	ปรับปรุงภูมิทัศน์ศูนย์ พัฒนาเด็กเล็กหมู่ที่ 4 และหมู่ที่ 5 (ตามแบบ แปลนที่ อบต. กำหนด)		100,000	100,000	100,000	100,000	จำนวนศูนย์พัฒนาเด็ก เล็กที่ได้รับการ ปรับปรุง	ครัวเรือนที่มีบุตร หลานได้รับความ ช่วยเหลือมีการ เตรียมความ พร้อมก่อนวัย เรียน	สำนักปลัด อบต.

ที่	โครงการ	วัตถุประสงค์	เป้าหมาย (ผลผลิตโครงการ)	งบประมาณ					ตัวชี้วัด (KPI)	ผลลัพธ์ที่คาดว่าจะได้รับ	หน่วยงาน รับผิดชอบ
				2566 (บาท)	2567 (บาท)	2568 (บาท)	2569 (บาท)	2570 (บาท)			
4	โครงการส่งเสริมให้สถานศึกษาพัฒนาเทคโนโลยี วัสดุ อุปกรณ์ การเรียน การสอนที่ทันสมัย	เพื่อส่งเสริมให้เด็กมีพัฒนาการในการเตรียมความพร้อมก่อนวัยเรียน	จัดซื้ออุปกรณ์การเรียนการสอนและวัสดุ อุปกรณ์ อื่น ๆ ตามความจำเป็นให้กับศูนย์พัฒนาเด็กเล็ก	50,000	50,000	50,000	50,000	50,000	ร้อยละของเด็กในศูนย์ฯ ที่มีความพร้อมในการเรียนชั้นอนุบาล	เด็กในศูนย์ฯ มีศักยภาพและมีความพร้อมในการเรียนชั้นอนุบาล	สำนักปลัด อบต.
5	โครงการสนับสนุนกิจกรรมทางการศึกษา	เพื่อส่งเสริมให้เด็กมีพัฒนาการในการเตรียมความพร้อมก่อนวัยเรียน	สนับสนุนกิจกรรมวันเด็กแห่งชาติ/การเข้าค่ายฝึกอบรมต่าง ๆ ของสถานศึกษา	50,000	50,000	50,000	50,000	50,000	จำนวนเด็กที่มีส่วนร่วมในกิจกรรมและตั้งใจเรียน	เด็กได้มีส่วนร่วมในกิจกรรม โดยทุกคนจะตั้งใจเรียน	สำนักปลัด อบต.
6	โครงการจัดหาเครื่องเล่นประจำศูนย์พัฒนาเด็กเล็ก	เพื่อส่งเสริมทักษะพัฒนาการเรียนรู้และเตรียมความพร้อมสำหรับเด็กก่อนวัยเรียน	สนับสนุนอุปกรณ์เด็กเล่นประจำศูนย์พัฒนาเด็กเล็ก หมู่ที่ 4 และ หมู่ที่ 5	200,000	200,000	200,000	200,000	200,000	จำนวนเด็กก่อนวัยเรียนที่ได้รับการส่งเสริมพัฒนาการ	ส่งเสริมพัฒนาการเรียนรู้และเตรียมความพร้อมสำหรับเด็กก่อนวัยเรียน	สำนักปลัด อบต.
7	โครงการส่งเสริมพัฒนาการเด็กเล็กจากประสบการณ์เรียนรู้ นอกสถานที่	เพื่อให้เด็กเกิดการเรียนรู้ผ่านประสบการณ์ตรงจากแหล่งเรียนรู้ที่หลากหลาย	ศูนย์พัฒนาเด็กเล็กเกิดการเรียนรู้ผ่านประสบการณ์ตรงจากแหล่งเรียนรู้ที่หลากหลาย	30,000	30,000	30,000	30,000	30,000	จำนวนเด็กนักเรียนที่มีส่วนร่วมในกิจกรรมและตั้งใจเรียน	เด็กได้รับการเรียนรู้ที่หลากหลายผ่านประสบการณ์ตรง	สำนักปลัด อบต.

ที่	โครงการ	วัตถุประสงค์	เป้าหมาย (ผลผลิตโครงการ)	งบประมาณ					ตัวชี้วัด (KPI)	ผลลัพธ์ที่คาดว่าจะได้รับ	หน่วยงาน รับผิดชอบ
				2566 (บาท)	2567 (บาท)	2568 (บาท)	2569 (บาท)	2570 (บาท)			
8	โครงการกีฬาสามัคคีสัมพันธ์เด็กก่อนปฐมวัย	เพื่อส่งเสริมพัฒนาการทั้ง 4 ด้านของเด็กก่อนวัยเรียน	เด็กนักเรียนของศูนย์พัฒนาเด็กเล็ก หมู่ที่ 4 และ หมู่ที่ 5 มีพัฒนาการทั้ง 4 ด้าน		30,000	30,000	30,000	30,000	จำนวนเด็กก่อนวัยเรียนที่ได้รับการส่งเสริมพัฒนาการ	เด็กมีพัฒนาการทั้ง 4 ด้าน	สำนักปลัด อบต.
9	โครงการส่งเสริมศักยภาพบุคลากรทางการศึกษา	ส่งเสริมให้บุคลากรมีศักยภาพ ความรู้ในการปฏิบัติงานเพิ่มขึ้น	บุคลากรมีศักยภาพความรู้ ในการปฏิบัติเพิ่มขึ้น	50,000	50,000	50,000	50,000	50,000	จำนวนบุคลากรที่ได้รับการส่งเสริมศักยภาพทางการศึกษา	บุคลากรได้รับความรู้ การพัฒนาการจัดการศึกษา	สำนักปลัด อบต.
10	โครงการจัดการศึกษาปฐมวัยแบบ New normal	เพื่อส่งเสริมการศึกษาแบบ New normal รูปแบบใหม่	เด็กนักเรียนของศูนย์พัฒนาเด็กเล็ก ทั้ง 2 ศูนย์	50,000	50,000	50,000	50,000	50,000	จำนวนเด็กก่อนวัยเรียนที่ได้รับการส่งเสริมพัฒนาการอย่างต่อเนืองในสถานการณ์ต่าง ๆ	ส่งเสริมพัฒนาการเรียนรู้ และเตรียมความพร้อมสำหรับเด็กก่อนวัยเรียน	สำนักปลัด อบต.
11	โครงการส่งเสริมการเรียนรู้เด็กปฐมวัยท้องถิ่นไทยผ่านการเล่น	เพื่อส่งเสริมพัฒนาการทั้ง 4 ด้านของเด็กก่อนวัยเรียน	เด็กนักเรียนของศูนย์พัฒนาเด็กเล็ก ทั้ง 2 ศูนย์	100,000	100,000	100,000	100,000	100,000	จำนวนเด็กก่อนวัยเรียนที่ได้รับการส่งเสริมพัฒนาการ	ส่งเสริมพัฒนาการเรียนรู้ และเตรียมความพร้อมสำหรับเด็กก่อนวัยเรียน	สำนักปลัด อบต.

ที่	โครงการ	วัตถุประสงค์	เป้าหมาย (ผลผลิตโครงการ)	งบประมาณ					ตัวชี้วัด (KPI)	ผลลัพธ์ที่คาดว่าจะได้รับ	หน่วยงาน รับผิดชอบ	
				2566 (บาท)	2567 (บาท)	2568 (บาท)	2569 (บาท)	2570 (บาท)				
12	โครงการพัฒนา กศน.ตำบลเขาทะเล ในทุกระดับ	เพื่อให้ประชาชนตำบล เขาทะเลเข้าถึงการศึกษา ในทุกระดับ	นักศึกษา กศน. ตำบล เขาทะเล		100,000	100,000	100,000	100,000	100,000	จำนวนนักศึกษา กศน. ตำบลเขาทะเล ที่ได้รับ การส่งเสริมด้าน การศึกษา	ประชาชนตำบล เขาทะเล เข้าถึง การศึกษาทุกคน	สำนักปลัด อบต./ กศน.ตำบล เขาทะเล
13	โครงการสนับสนุน ค่าใช้จ่ายการบริหาร สถานศึกษา	เพื่อส่งเสริมให้เด็กมี พัฒนาการในการเตรียม ความพร้อมก่อนวัย เรียน มีอุปกรณ์การ เรียนส่งเสริมพัฒนาของ เด็กอย่างครบถ้วน	สนับสนุนงบประมาณ ให้แก่ศูนย์พัฒนาเด็กเล็ก ในสังกัด อบต. ในการ จัดซื้ออาหารกลางวัน และค่าจัดการเรียนการ สอน (รายหัว) ศูนย์ พัฒนาเด็กเล็กมีอุปกรณ์ การเรียนส่งเสริม พัฒนาการเด็ก จำนวน 2 แห่ง	700,000	700,000	700,000	700,000	700,000	จำนวนเด็กที่ได้รับ อาหารกลางวัน และ ค่าจัดการเรียน การสอน (รายหัว)	เด็กในศูนย์ฯ มี ศักยภาพและมี ความพร้อมใน การเรียนชั้น อนุบาล และ ส่งเสริม พัฒนาการของ เด็กอย่าง ครบถ้วน	สำนักปลัด อบต./ กรมส่งเสริมฯ	
14	โครงการสนับสนุน อาหารเสริม (นม)	เพื่อส่งเสริมให้เด็กมี พัฒนาการในการเตรียม ความพร้อมก่อนวัย เรียน	สนับสนุนงบประมาณ ให้แก่ศูนย์พัฒนาเด็ก เล็ก และโรงเรียนใน เขต อบต. ในการ จัดซื้ออาหารเสริม (นม)	1,500,000	1,500,000	1,500,000	1,500,000	1,500,000	จำนวนเด็กที่ได้รับ อาหารเสริม (นม)	เด็กในศูนย์ฯ มี ศักยภาพและมี ความพร้อมใน การเรียนชั้น อนุบาล	สำนักปลัด อบต./ กรมส่งเสริมฯ	

ที่	โครงการ	วัตถุประสงค์	เป้าหมาย (ผลผลิตโครงการ)	งบประมาณ					ตัวชี้วัด (KPI)	ผลลัพธ์ที่คาดว่าจะได้รับ	หน่วยงาน รับผิดชอบ
				2566 (บาท)	2567 (บาท)	2568 (บาท)	2569 (บาท)	2570 (บาท)			
15	โครงการสนับสนุน อาหารกลางวัน	เพื่อส่งเสริมให้เด็กมี พัฒนาการในการเตรียม ความพร้อมก่อนวัย เรียน	สนับสนุนงบประมาณ ให้แก่โรงเรียนในเขต อปท. ในการจัดซื้อ อาหารกลางวัน	200,000	200,000	200,000	200,000	200,000	จำนวนเด็กที่ได้รับ อาหารกลางวัน	เด็กในศูนย์ฯ มี ศักยภาพและมี ความพร้อมใน การเรียนขั้น อนุบาล	สำนักปลัด อบต./ กรมส่งเสริมฯ
16	โครงการจัดหาสื่อ การเรียนการสอน	เพื่อให้เด็กมีอุปกรณ์การ เรียนส่งเสริมพัฒนาของ เด็กอย่างครบถ้วน	ศูนย์พัฒนาเด็กเล็กมี อุปกรณ์การเรียน ส่งเสริมพัฒนาการเด็ก จำนวน 2 แห่ง	159,000	159,000	159,000	159,000	159,000	จำนวนเด็กก่อนวัย เรียนที่ได้รับการ ส่งเสริมพัฒนาการ	เด็กมีอุปกรณ์การ เรียนส่งเสริม พัฒนาการของ เด็กอย่าง ครบถ้วน	สำนักปลัด อบต./ กรมส่งเสริมฯ
17	โครงการจัด การศึกษาสำหรับ ศูนย์พัฒนาเด็กเล็ก	เพื่อให้เด็กมีหนังสือ อุปกรณ์การเรียนส่งและ เครื่องแบบอย่าง ครบถ้วน	ศูนย์พัฒนาเด็กเล็กมี หนังสือ อุปกรณ์การ เรียนเครื่องแบบและ กิจกรรมพัฒนาการเด็ก จำนวน 2 แห่ง	120,000	120,000	120,000	120,000	120,000	จำนวนเด็กก่อนวัย เรียนที่ได้รับการ ส่งเสริมพัฒนาการ	เด็กมีหนังสือ อุปกรณ์การเรียน และเครื่องแบบ อย่างครบถ้วน	สำนักปลัด อบต./ กรมส่งเสริมฯ
รวม	17 โครงการ			4,009,000	4,239,000	4,239,000	4,239,000	3,939,000			

## 2.3 กลยุทธ์ : พัฒนาระบบบริการสาธารณสุขให้มีคุณภาพและได้มาตรฐาน

## (1) แผนงานสาธารณสุข

ที่	โครงการ	วัตถุประสงค์	เป้าหมาย (ผลผลิตโครงการ)	งบประมาณ					ตัวชี้วัด (KPI)	ผลลัพธ์ที่คาดว่าจะได้รับ	หน่วยงาน รับผิดชอบ
				2566 (บาท)	2567 (บาท)	2568 (บาท)	2569 (บาท)	2570 (บาท)			
1	โครงการจัดซื้อวัสดุ วิทยาศาสตร์ วัสดุ และ อุปกรณ์ทางการแพทย์	เพื่อป้องกันการแพร่ ระบาดของโรคต่าง ๆ ใน พื้นที่	จัดซื้อวัสดุ วิทยาศาสตร์ วัสดุ และ อุปกรณ์ ทางการแพทย์	500,000	500,000	500,000	500,000	500,000	ร้อยละของ ประชาชนในตำบล เขาทะลุมีสุขภาพ อนามัยที่ดีขึ้น	ประชาชนมีสุขภาพ อนามัยที่ดีขึ้น	สำนักปลัด อบต.
2	โครงการจัดซื้อถังขยะ	เพื่อให้ประชาชนมีที่ทิ้ง ขยะอย่างถูกหลัก อนามัย	จัดซื้อถังขยะไฟ เบอร์ จำนวน 500 ใบ	500,000	500,000	500,000	500,000	500,000	ประชาชนตำบลเขา ทะลุมีที่ทิ้งขยะอย่าง ถูกหลักอนามัย	ชุมชนมีความเป็น ระเบียบเรียบร้อย น่าอยู่ สิ่งแวดล้อมไม่ เป็นพิษ	สำนักปลัด อบต.
3	โครงการฝึกอบรมให้ ความรู้เกี่ยวกับงานด้าน สาธารณสุข	เพื่อให้ความรู้แก่ ประชาชนเกี่ยวกับงาน ด้านสาธารณสุขต่าง ๆ เช่น การควบคุม การ ป้องกันโรค	อบรมให้ความรู้ เกี่ยวกับงานด้าน สาธารณสุข	50,000	50,000	50,000	50,000	50,000	ร้อยละของ ประชาชนที่มีความรู้ ความเข้าใจในการ ดูแลรักษาสุขภาพ อนามัย	ประชาชนทุกหมู่บ้าน ได้มีความรู้ ความ เข้าใจในการดูแล รักษาสุขภาพอนามัย	สำนักปลัด อบต.
4	โครงการส่งเสริมเยาวชน และประชาชนในการ แข่งขันกีฬาต่าง ๆ	เพื่อสนับสนุนเยาวชน และประชาชนในการ ร่วมแข่งขันกีฬาร่วมกับ หน่วยงานอื่น ๆ	การร่วมแข่งขันกีฬา ของเยาวชนและ ประชาชนเพื่อเชื่อม ความสัมพันธ์อันดี ระหว่างหน่วยงานใน เขต อบต. และนอก เขต อบต.	100,000	100,000	100,000	100,000	100,000	จำนวนประชาชนที่เข้า ร่วมกิจกรรม	ส่งเสริมความสัมพันธ์ ระหว่างหมู่บ้าน/ ชุมชนกับ อบต. และ อบต. กับหน่วยงาน อื่น ๆ	สำนักปลัด อบต.

ที่	โครงการ	วัตถุประสงค์	เป้าหมาย (ผลผลิตโครงการ)	งบประมาณ					ตัวชี้วัด (KPI)	ผลลัพธ์ที่คาดว่าจะได้รับ	หน่วยงาน รับผิดชอบ
				2566 (บาท)	2567 (บาท)	2568 (บาท)	2569 (บาท)	2570 (บาท)			
5	โครงการรณรงค์ป้องกัน วันเอดส์โลก	เพื่อให้ประชาชนทุกกลุ่ม วัยมีความรู้ ความเข้าใจ และทักษะในการ ป้องกันโรคเอดส์	ผู้นำชุมชน อสม. เจ้าหน้าที่ สาธารณสุข นักเรียน ข้าราชการ ในพื้นที่	30,000	30,000	30,000	30,000	30,000	ร้อยละ 90 ของ ประชาชนเกิดความรู้ ความเข้าใจในการ ป้องกันโรคเอดส์	ทำให้ประชาชนทุก กลุ่มวัยมีความรู้ ความเข้าใจและ ทักษะในการป้องกัน โรคเอดส์	สำนักปลัด อบต.
6	โครงการป้องกัน โรคติดต่อ	เพื่อส่งเสริมให้ประชาชน ในตำบล หมู่ที่ 1-11 มี สุขภาพอนามัยที่ดี	เพื่อป้องกันการแพร่ ระบาดของ โรคติดต่อ หมู่ที่ 1- 11	50,000	50,000	50,000	50,000	50,000	จำนวนประชาชน หมู่ที่ 1-11 มีสุขภาพ พลานามัยที่สมบูรณ์ แข็งแรง	ทำให้ประชาชนใน ตำบลมีสุขภาพ อนามัยที่ดี	สำนักปลัด อบต.
7	โครงการรณรงค์ป้องกัน ไข้เลือดออก	เพื่อป้องกันการแพร่ ระบาดของโรค ไข้เลือดออกใน หมู่ที่ 1- 11	จัดซื้อสารกำจัด ยุงลาย เช่น ทรายอะเบท ฯลฯ	55,000	55,000	55,000	55,000	55,000	จำนวนประชาชน หมู่ที่ 1-11 มีสุขภาพ พลานามัยที่สมบูรณ์ แข็งแรง	ทำให้ประชาชนใน ตำบลมีสุขภาพ อนามัยที่ดี	สำนักปลัด อบต.
8	โครงการทำฟลูออไรด์ วานิช ป้องกันฟันผุใน ศพด./เด็กอนุบาล	เพื่อส่งเสริมและ สนับสนุนให้เด็กและ ศูนย์พัฒนาเด็กเล็ก และ เด็กอนุบาล และเพื่อ สนับสนุนให้เด็กมีวิสัย ทัศน์แปร่งฟันหลัง อาหารกลางวันเพียงพอ	เด็กเล็กในศูนย์ พัฒนาเด็กเล็กและ เด็กอนุบาลในเขต รับผิดชอบ รพ.สต. เขาทะลุ	35,000	35,000	35,000	35,000	35,000	ร้อยละ 90 ของเด็ก ใน ศพด./เด็ก อนุบาลได้รับการ ตรวจสุขภาพปาก และทาฟลูออไรด์ วานิช	เด็กใน ศพด./เด็ก อนุบาลได้รับการ ตรวจสุขภาพปาก และทาฟลูออไรด์ วานิช	สำนักปลัด อบต.

ที่	โครงการ	วัตถุประสงค์	เป้าหมาย (ผลผลิตโครงการ)	งบประมาณ					ตัวชี้วัด (KPI)	ผลลัพธ์ที่คาดว่าจะได้รับ	หน่วยงาน รับผิดชอบ
				2566 (บาท)	2567 (บาท)	2568 (บาท)	2569 (บาท)	2570 (บาท)			
9	โครงการเฝ้าระวังป้องกันปัญหาสุขภาพในผู้สูงอายุ	เพื่อคัดกรองปัญหาสุขภาพผู้สูงอายุ ทั้งด้านร่างกายและจิตใจ	กลุ่มผู้สูงอายุ ตำบลเขาทะเล	20,000	20,000	20,000	20,000	20,000	กลุ่มผู้สูงอายุในตำบลเขาทะเลที่สุขภาพชีวิตที่ดี	ผู้สูงอายุในตำบลเขาทะเลที่สุขภาพชีวิตที่ดี	สำนักปลัด อบต.
10	โครงการเฝ้าระวังการระบาดของโรคในชุมชน	ลดอัตราป่วยด้วยวัณโรคในชุมชน	แกนนำ อสม. หมู่ละ 5 คน จำนวน 55 คน	11,300	11,300	11,300	11,300	11,300	อัตราการเกิดผู้ป่วยรายใหม่ของวัณโรคลดลง	อัตราการเกิดผู้ป่วยรายใหม่ของวัณโรคลดลง	สำนักปลัด อบต.
11	โครงการอบรมให้ความรู้เกี่ยวกับสารเคมีตกค้างในร่างกาย	เพื่อให้ประชาชนมีความรู้ความเข้าใจในการใช้สารเคมีอย่างถูกต้องและปลอดภัย และเพื่อให้ประชาชนเกิดความตระหนักต่อผลกระทบจากสารเคมีตกค้างที่มีผลต่อชุมชนและสิ่งแวดล้อม	กลุ่มวัยทำงาน จำนวน 100 คน	17,100	17,100	17,100	17,100	17,100	ประชาชนในพื้นที่ตำบลเขาทะเลมีสุขภาพที่ดี	ประชาชนในพื้นที่ตำบลเขาทะเลมีสุขภาพที่ดี	สำนักปลัด อบต.
12	โครงการตรวจคัดกรองโรคเบาหวานและความดันโลหิตสูง	เมื่อตรวจพบอาการของโรค เพื่อที่จะได้ทำการส่งต่อรักษาที่โรงพยาบาลต่อไป	ประชาชนอายุตั้งแต่ 35 ปี ขึ้นไป	4,500	4,500	4,500	4,500	4,500	ประชาชนกลุ่มเป้าหมายได้รับการตรวจคัดกรองโรคเบาหวานและโรคความดันโลหิตสูง	ประชาชนกลุ่มเป้าหมายได้รับการตรวจคัดกรองโรคเบาหวานและโรคความดันโลหิตสูง	สำนักปลัด อบต./ กศน.ตำบลเขาทะเล

ที่	โครงการ	วัตถุประสงค์	เป้าหมาย (ผลผลิตโครงการ)	งบประมาณ					ตัวชี้วัด (KPI)	ผลลัพธ์ที่คาดว่าจะได้รับ	หน่วยงาน รับผิดชอบ
				2566 (บาท)	2567 (บาท)	2568 (บาท)	2569 (บาท)	2570 (บาท)			
13	โครงการอบรมให้ความรู้เรื่องอาสาสมัครการแพทย์ฉุกเฉิน	เพื่อช่วยเหลือผู้ป่วยฉุกเฉินในชุมชนเบื้องต้นให้มีสุขภาพดี เป็นการช่วยป้องกันและลดการสูญเสียชีวิตของประชาชนในชุมชน	ประชาชนในพื้นที่ตำบลเขาทะเล หมู่ที่ 1-11	12,000	12,000	12,000	12,000	12,000	จำนวนผู้เข้ารับการอบรม	ผู้เข้ารับการอบรมมีความรู้เกี่ยวกับการช่วยเหลือผู้ป่วยฉุกเฉิน	สำนักปลัด อบต./ กรมส่งเสริมฯ
14	โครงการป้องกันและแก้ไขปัญหากรณีเกิดโรคระบาดหรือภัยพิบัติฉุกเฉินในพื้นที่	เพื่อป้องกันและแก้ไขปัญหาคู่กรณีที่เกิดโรคระบาด หรือภัยพิบัติในพื้นที่ ในกรณีที่ไม่ได้ตั้งงบประมาณไว้	ประชาชนในพื้นที่ตำบลเขาทะเล หมู่ที่ 1-11	30,000	30,000	30,000	30,000	30,000	ประชาชนในพื้นที่ตำบลเขาทะเล มีคุณภาพชีวิตที่ดี	ประชาชนมีคุณภาพชีวิตที่ดี	สำนักปลัด อบต./ กรมส่งเสริมฯ
15	โครงการอุดหนุนศูนย์สาธารณสุขชุมชน	เพื่อส่งเสริมให้ประชาชนในตำบลมีสุขภาพอนามัยที่ดี	อุดหนุนศูนย์สาธารณสุขชุมชน หมู่ที่ 1 - 11	82,500	82,500	82,500	82,500	82,500	จำนวนประชาชนหมู่ที่ 1 - 11 มีสุขภาพพลานามัยที่สมบูรณ์แข็งแรง	ทำให้ประชาชนในตำบลมีสุขภาพอนามัยที่ดี	สำนักปลัด อบต./ กรมส่งเสริมฯ
16	โครงการตามพระราชดำริด้านสาธารณสุข	เพื่อส่งเสริมให้ประชาชนในตำบลมีสุขภาพอนามัยที่ดี	อุดหนุนให้หมู่บ้าน หมู่ที่ 1-11	220,000	220,000	220,000	220,000	220,000	จำนวนประชาชนหมู่ที่ 1-11 มีสุขภาพพลานามัยที่สมบูรณ์แข็งแรง	ทำให้ประชาชนในตำบลมีสุขภาพอนามัยที่ดี	สำนักปลัด อบต./ กรมส่งเสริมฯ

ที่	โครงการ	วัตถุประสงค์	เป้าหมาย (ผลผลิตโครงการ)	งบประมาณ					ตัวชี้วัด (KPI)	ผลลัพธ์ที่คาดว่าจะได้รับ	หน่วยงาน รับผิดชอบ	
				2566 (บาท)	2567 (บาท)	2568 (บาท)	2569 (บาท)	2570 (บาท)				
17	โครงการช่วยเหลือประชาชนด้านการป้องกันและระงับโรคติดต่อ	เพื่อป้องกันและแก้ไข ปัญหาในกรณีที่เกิดโรคระบาด หรือภัยพิบัติในพื้นที่ ในกรณีที่ไม่ได้ตั้งงบประมาณไว้	ประชาชนในพื้นที่ ตำบลเขาทะเล หมู่ที่ 1-11	300,000	300,000	300,000	300,000	300,000	ประชาชนในพื้นที่ ตำบลเขาทะเล หมู่คุณภาพชีวิตที่ดี	ประชาชนมีคุณภาพชีวิตที่ดี	สำนักปลัด อบต./ กรมส่งเสริมฯ	
18	โครงการเพิ่มประสิทธิภาพการจัดเก็บขยะตำบลเขาทะเล	เพื่อให้การจัดเก็บขยะใน ตำบลเขาทะเล มี ประสิทธิภาพการจัดเก็บที่ดีขึ้น	จัดซื้อรถบรรทุกขยะ ขนาด 6 ตัน 6 ล้อ ปริมาตรกระบอกลูบไม่ต่ำกว่า 6,000 ซีซี หรือกำลังเครื่องยนต์สูงสุดไม่ต่ำกว่า 170 กิโลวัตต์ แบบอัดท้าย	2,500,000	เพิ่มเติม/เปลี่ยนแปลง 1/2565					ร้อยละของ ผู้รับบริการเก็บขนขยะ (ฐานข้อมูลจาก ผู้ขอถังขยะของ อบต.เขาทะเล) มีความพึงพอใจในการเก็บขนขยะของ อบต.	ประชาชน ผู้รับบริการเก็บขนขยะมีความพึงพอใจ ในการให้บริการ และชุมชนมีความสะอาด และเป็นระเบียบเรียบร้อย	สำนักปลัด อบต.
รวม	18 โครงการ			4,517,400	2,017,400	2,017,400	2,017,400	2,017,400				

## 2.4 กลยุทธ์ : ส่งเสริมให้ประชาชนทุกกลุ่มได้เข้าถึงสิทธิสวัสดิการสังคมอย่างเท่าเทียมและทั่วถึง

## (1) แผนงานสังคมสงเคราะห์

ที่	โครงการ	วัตถุประสงค์	เป้าหมาย (ผลผลิตโครงการ)	งบประมาณ					ตัวชี้วัด (KPI)	ผลลัพธ์ที่คาดว่าจะได้รับ	หน่วยงานรับผิดชอบ
				2566 (บาท)	2567 (บาท)	2568 (บาท)	2569 (บาท)	2570 (บาท)			
1	โครงการสนับสนุนอุปกรณ์ในการประกอบอาชีพคนพิการ	เพื่อให้คนพิการมีอุปกรณ์ในการช่วยเหลือตนเองในการดำรงชีวิต	จัดซื้ออุปกรณ์ในการให้ความช่วยเหลือคนพิการ เช่น รถโยก รถเข็น ฯลฯ	50,000	50,000	50,000	50,000	50,000	จำนวนคนพิการที่ได้รับการดูแลและให้ความช่วยเหลือ	คนพิการมีคุณภาพชีวิตที่ดีขึ้น	สำนักปลัด อบต.
2	โครงการฝึกอบรมและส่งเสริมอาชีพสำหรับคนพิการ	เพื่อให้คนพิการมีอาชีพสามารถเลี้ยงตัวเองได้ในการดำรงชีวิตประจำวัน	จัดฝึกอบรมอาชีพให้กับคนพิการจำนวน 3 ครั้ง	50,000	50,000	50,000	50,000	50,000	จำนวนคนพิการที่ได้รับการดูแลและให้ความช่วยเหลือ	คนพิการมีคุณภาพชีวิตที่ดีขึ้น	สำนักปลัด อบต.
3	โครงการเคาะประตูดูแลผู้พิการ/ผู้สูงอายุ	เพื่อให้คนพิการ/ผู้สูงอายุมีคุณภาพชีวิตที่ดี ในการดำรงชีวิตประจำวัน	ออกเยี่ยมเพื่ออำนวยความสะดวกให้บริการต่าง ๆ ปีละ 2 ครั้ง	30,000	30,000	30,000	30,000	30,000	จำนวนคนพิการ/ผู้สูงอายุ ที่ได้รับการดูแลและให้ความช่วยเหลือ	คนพิการ/ผู้สูงอายุ มีคุณภาพชีวิตที่ดีขึ้น	สำนักปลัด อบต.
4	โครงการตรวจสุขภาพผู้สูงอายุ/ผู้พิการ	เพื่อให้คนพิการ/ผู้สูงอายุ มีสุขภาพสมบูรณ์แข็งแรง	ออกให้บริการตรวจสุขภาพ ปีละ 2 ครั้ง	20,000	20,000	20,000	20,000	20,000	จำนวนคนพิการ/ผู้สูงอายุ ที่มีสุขภาพกายและสุขภาพจิตแข็งแรง	คนพิการ/ผู้สูงอายุ มีคุณภาพชีวิตที่ดีขึ้น	สำนักปลัด อบต.
5	โครงการซ่อมแซมที่อยู่อาศัยให้กับคนพิการผู้สูงอายุ และผู้ด้อยโอกาส หมู่ที่ 1-11	เพื่อให้คนพิการ/ผู้สูงอายุและผู้ด้อยโอกาส ได้มีที่อยู่อาศัยและได้รับการดูแลจากหน่วยงานรัฐ	ซ่อมแซมที่อยู่อาศัยให้กับคนพิการ ผู้สูงอายุและผู้ด้อยโอกาส หมู่ที่ 1-11	500,000	500,000	500,000	500,000	500,000	จำนวนคนพิการ/ผู้สูงอายุและผู้ด้อยโอกาส ที่ได้รับการดูแลและให้ความช่วยเหลือ	คนพิการ/ผู้สูงอายุ มีคุณภาพชีวิตที่ดีขึ้น	สำนักปลัด อบต.

ที่	โครงการ	วัตถุประสงค์	เป้าหมาย (ผลผลิตโครงการ)	งบประมาณ					ตัวชี้วัด (KPI)	ผลลัพธ์ที่คาดว่าจะได้รับ	หน่วยงาน รับผิดชอบ
				2566 (บาท)	2567 (บาท)	2568 (บาท)	2569 (บาท)	2570 (บาท)			
6	โครงการจัดตั้งศูนย์บริการคนพิการ	เพื่อให้บริการข้อมูลข่าวสารเกี่ยวกับสิทธิประโยชน์ สวัสดิการ และความช่วยเหลือตามคนพิการร้องขอ และตามที่หน่วยงานของรัฐกำหนด รวมทั้งการให้คำปรึกษาหรือช่วยดำเนินการเกี่ยวกับขอใช้สิทธิประโยชน์แก่คนพิการ	จัดตั้งศูนย์บริการคนพิการขึ้น ณ อบต.เขาทะเล จำนวน 1 แห่ง	20,000	20,000	20,000	20,000	20,000	จำนวนคนพิการ ที่ได้รับการดูแลและให้ความช่วยเหลือ	อบต.เขาทะเล มีศูนย์ในการให้ความช่วยเหลือผู้พิการในพื้นที่ต่าง ๆ	สำนักปลัด อบต.
7	โครงการฝึกอบรมและส่งเสริมอาชีพสำหรับผู้สูงอายุ	เพื่อส่งเสริมอาชีพและเพิ่มรายได้ให้กับผู้สูงอายุในตำบลเขาทะเล	สนับสนุนส่งเสริมอาชีพแก่ผู้สูงอายุในตำบลเขาทะเล	50,000	50,000	50,000	50,000	50,000	จำนวนประชาชนที่มีอาชีพเสริม	ผู้สูงอายุในตำบลเขาทะเล มีรายได้เพิ่มขึ้น	สำนักปลัด อบต.
8	โครงการนักเรียนผู้สูงอายุศึกษาดูงานแลกเปลี่ยนเรียนรู้การดำเนินงานโรงเรียนผู้สูงอายุ	เพื่อส่งเสริมให้ผู้สูงอายุในตำบลเขาทะเลได้แลกเปลี่ยนเรียนรู้	จัดกิจกรรมศึกษาดูงานโรงเรียนผู้สูงอายุ	50,000	50,000	50,000	50,000	50,000	จำนวนประชาชนที่มีอาชีพเสริม	ผู้สูงอายุในตำบลเขาทะเลมีการแลกเปลี่ยนเรียนรู้และมีความรู้เพิ่มมากขึ้น	สำนักปลัด อบต.
รวม	8 โครงการ			770,000	770,000	770,000	770,000	770,000			

## (2) แผนงานงบกลาง

ที่	โครงการ	วัตถุประสงค์	เป้าหมาย (ผลผลิต โครงการ)	งบประมาณ					ตัวชี้วัด (KPI)	ผลลัพธ์ที่คาดว่าจะได้รับ	หน่วยงาน รับผิดชอบ
				2566 (บาท)	2567 (บาท)	2568 (บาท)	2569 (บาท)	2570 (บาท)			
1	โครงการสนับสนุนเบี้ยยังชีพคนชรา	เพื่อส่งเสริมและพัฒนาผู้สูงอายุ	เงินสงเคราะห์คนชรา หมู่ที่ 1-11	9,000,000	9,000,000	9,000,000	9,000,000	9,000,000	จำนวนคนชราที่ได้รับการดูแลและให้ความช่วยเหลือ	ค น ช ร า มีคุณภาพชีวิตที่ดี	สำนักปลัด อบต./ กรมส่งเสริมฯ
2	โครงการสนับสนุนเบี้ยยังชีพคนพิการ	เพื่อส่งเสริมและพัฒนาคนพิการ	เงินสงเคราะห์ผู้พิการ หมู่ที่ 1-11	2,400,000	2,400,000	2,400,000	2,400,000	2,400,000	จำนวนคนพิการที่ได้รับการดูแลและให้ความช่วยเหลือ	ค น พิ ก า ร มีคุณภาพชีวิตที่ดี	สำนักปลัด อบต./ กรมส่งเสริมฯ
3	โครงการสนับสนุนเบี้ยยังชีพผู้ติดเชื้อเอชไอวี	เพื่อให้ผู้ติดเชื้อเอชไอวีมีเงินในการดำรงชีพ	ช่วยเหลือผู้ติดเชื้อเอชไอวี	30,000	30,000	30,000	30,000	30,000	จำนวนผู้ติดเชื้อเอชไอวีที่ได้รับการช่วยเหลือ	ผู้ติดเชื้อโรคเอชไอวีได้รับการช่วยเหลือ	สำนักปลัด อบต./ กรมส่งเสริมฯ
4	โครงการเตรียมพร้อมการดำเนินงานระบบหลักประกันสุขภาพ	เพื่อให้ประชาชนในตำบลมีหลักประกันสุขภาพถ้วนหน้า	ดำเนินงานตามโครงการ อบต. สมทบทุนร่วมกับ สปสช. 40% ของเงินสปสช.	130,000	130,000	130,000	130,000	130,000	ประชาชนในตำบลเขาทะลุมีสุขภาพที่ดี	ทำให้ประชาชนในตำบลมีหลักประกันสุขภาพถ้วนหน้า	สำนักปลัด อบต.
รวม	4 โครงการ			11,560,000	11,560,000	11,560,000	11,560,000	11,560,000			



ที่	โครงการ	วัตถุประสงค์	เป้าหมาย (ผลผลิตโครงการ)	งบประมาณ					ตัวชี้วัด (KPI)	ผลลัพธ์ที่คาดว่าจะได้รับ	หน่วยงาน รับผิดชอบ
				2566 (บาท)	2567 (บาท)	2568 (บาท)	2569 (บาท)	2570 (บาท)			
2	โครงการองค์กรปกครองส่วนท้องถิ่นและปศุสัตว์ร่วมมือป้องกันภัยโรคพิษสุนัขบ้า	เพื่อสนับสนุนการดำเนินการจัดหาวัสดุเวชภัณฑ์ด้านการให้บริการควบคุมประชากรสุนัขและแมวให้แก่ปศุสัตว์จังหวัดเพื่อลดจำนวนสุนัขและแมวแบบถาวร	สนับสนุนงบประมาณในการจัดหาวัสดุเวชภัณฑ์ด้านการให้บริการควบคุมประชากรสุนัขและแมวให้แก่ปศุสัตว์จังหวัด	30,000	30,000	30,000	เพิ่มเติม/เปลี่ยนแปลง 1/2565		ประชากรสุนัขและแมวมียังจำนวนลดลง	-ประชากรสุนัขและแมวมียังจำนวนลดลง -อัตราการเกิดโรคพิษสุนัขบ้าลดลง -ลดความเสี่ยงการบาดเจ็บจากสัตว์ร้าย	สำนักปลัด อบต./ ปศุสัตว์ จังหวัด และอำเภอ
รวม	2 โครงการ			130,000	130,000	130,000	100,000	100,000			

## (2) แผนงานรักษาความสงบภายใน

ที่	โครงการ	วัตถุประสงค์	เป้าหมาย (ผลผลิตโครงการ)	งบประมาณ					ตัวชี้วัด (KPI)	ผลลัพธ์ที่คาดว่าจะได้รับ	หน่วยงาน รับผิดชอบ
				2566 (บาท)	2567 (บาท)	2568 (บาท)	2569 (บาท)	2570 (บาท)			
1	โครงการป้องกันและแก้ไขปัญหาอุบัติเหตุทางถนนในช่วงเทศกาลปีใหม่	เพื่อให้ประชาชนปลอดภัยในชีวิตและทรัพย์สิน โดยการรณรงค์ประชาสัมพันธ์	จัดทำสื่อรณรงค์ประชาสัมพันธ์เรื่องกฎจราจรการขับขี่รถ	20,000	20,000	20,000	20,000	20,000	ร้อยละของประชาชนขับขี่รถได้อย่างปลอดภัยจากอุบัติเหตุ	ประชาชนขับขี่รถได้อย่างปลอดภัยมากขึ้นและอุบัติเหตุจากการขับขี่รถลดลง	สำนักปลัด อบต.

ที่	โครงการ	วัตถุประสงค์	เป้าหมาย (ผลผลิตโครงการ)	งบประมาณ					ตัวชี้วัด (KPI)	ผลลัพธ์ที่คาดว่าจะได้รับ	หน่วยงานรับผิดชอบ
				2566 (บาท)	2567 (บาท)	2568 (บาท)	2569 (บาท)	2570 (บาท)			
2	โครงการป้องกันและแก้ไขปัญหาอุบัติเหตุทางถนนในช่วงเทศกาลสงกรานต์	เพื่อให้ประชาชนปลอดภัยในชีวิตและทรัพย์สิน โดยการรณรงค์ประชาสัมพันธ์ อบรมเรื่องกฎจราจร การขับขี่รถ	จัดทำสื่อรณรงค์ ป้าย ประชาสัมพันธ์ อบรมเรื่องกฎจราจร การขับขี่รถ	20,000	20,000	20,000	20,000	20,000	ร้อยละของประชาชนขับขี่รถได้อย่างปลอดภัยจากอุบัติเหตุ	ประชาชนขับขี่รถได้อย่างปลอดภัยมากขึ้น และอุบัติเหตุจากการขับขี่รถลดลง	สำนักปลัด อบต.
3	โครงการปกป้องสถาบันสำคัญของชาติ One Plan	เพื่อเป็นการรักษาไว้ซึ่งระบอบประชาธิปไตยอันมีพระมหากษัตริย์ทรงเป็นประมุข และแสดงความจงรักภักดี ของประชาชนชาวไทย	เข้าร่วมกิจกรรมเทิดพระเกียรติ พระบาทสมเด็จพระเจ้าอยู่หัว, จัดซื้อชุดเฉลิมพระเกียรติ พระบาทสมเด็จพระเจ้าอยู่หัวและสมเด็จพระนางเจ้าพระบรมราชินีฯ ฯลฯ	10,000	10,000	10,000	10,000	10,000	จำนวนประชาชนที่เข้าร่วมกิจกรรม	รักษาไว้ซึ่งเอกลักษณ์ในระบอบประชาธิปไตยอันมีพระมหากษัตริย์ทรงเป็นประมุข และการแสดงความจงรักภักดี ของประชาชนชาวไทย	สำนักปลัด อบต.
4	โครงการช่วยเหลือประชาชนด้านสาธารณสุข	เพื่อช่วยเหลือประชาชนในตำบลที่ประสบสาธารณสุข	ซ่อมแซมที่อยู่อาศัยของประชาชนในตำบลที่ประสบสาธารณสุข	50,000	50,000	50,000	50,000	50,000	ร้อยละของประชาชนที่ประสบสาธารณสุขได้รับการช่วยเหลือ	ประชาชนที่ประสบสาธารณสุขได้รับการช่วยเหลือ	สำนักปลัด อบต.

ที่	โครงการ	วัตถุประสงค์	เป้าหมาย (ผลผลิตโครงการ)	งบประมาณ					ตัวชี้วัด (KPI)	ผลลัพธ์ที่คาดว่าจะได้รับ	หน่วยงาน รับผิดชอบ
				2566 (บาท)	2567 (บาท)	2568 (บาท)	2569 (บาท)	2570 (บาท)			
5	โครงการฝึกอบรมชุดปฏิบัติการจิตอาสาภัยพิบัติฯ (หลักสูตร ทบพนว)	เพื่อฝึกอบรมชุดปฏิบัติการจิตอาสาภัยพิบัติฯ ประจำตำบลเขาทะเล	ฝึกอบรมชุดปฏิบัติการจิตอาสาภัยพิบัติฯ ประจำตำบลเขาทะเล	20,000	20,000	20,000	20,000	20,000	ร้อยละของชุดปฏิบัติการจิตอาสาภัยพิบัติฯ ประจำตำบลเขาทะเลได้รับการฝึกอบรมหลักสูตร ทบพนว	ชุดปฏิบัติการจิตอาสาภัยพิบัติฯ ประจำตำบลเขาทะเลได้รับการฝึกอบรมหลักสูตร ทบพนว	สำนักปลัด อบต.
6	โครงการสนับสนุนกิจกรรม อปพร.	เพื่อให้สมาชิกมีความกระตือรือร้นต่อการมีส่วนร่วมในกิจกรรมอปพร.	สนับสนุนกิจกรรม อปพร.	100,000	100,000	100,000	100,000	100,000	จำนวนอปพร.ที่เข้าร่วมกิจกรรม	ทำให้กิจกรรม อปพร.ให้มีความต่อเนื่องและมีประสิทธิภาพ	สำนักปลัด อบต.
7	โครงการฝึกอบรม ทบพนวความรู้และอบรมใช้วิทยุสื่อสารแก่สมาชิก อปพร.	เพื่อเตรียมความพร้อมแก่สมาชิกอปพร. ในการดูแลรักษาความปลอดภัยแก่ประชาชน	อบรมให้ความรู้แก่สมาชิกทุกคน อปพร. จำนวน 3 ครั้ง	150,000	150,000	150,000	150,000	150,000	จำนวนสมาชิก อปพร. ที่ได้รับการฝึกอบรม	สมาชิก อปพร. ทุกคนมีความรู้ในการดูแลรักษาความปลอดภัยให้แก่ประชาชน	สำนักปลัด อบต.

ที่	โครงการ	วัตถุประสงค์	เป้าหมาย (ผลผลิตโครงการ)	งบประมาณ					ตัวชี้วัด (KPI)	ผลลัพธ์ที่คาดว่าจะได้รับ	หน่วยงาน รับผิดชอบ
				2566 (บาท)	2567 (บาท)	2568 (บาท)	2569 (บาท)	2570 (บาท)			
8	โครงการอบรมให้ความรู้เกี่ยวกับอัคคีภัยให้กับผู้ประกอบการและประชาชนในเขต อปท.	เพื่อเตรียมความพร้อมแก่ประชาชนในการป้องกันตนเองจากอัคคีภัย	อบรมให้ความรู้แก่ประชาชนจำนวน 3 ครั้ง	50,000	50,000	50,000	50,000	50,000	ร้อยละของประชาชนมีความปลอดภัยในชีวิตและทรัพย์สิน	ประชาชนมีการเตรียมความพร้อมในการป้องกันตนเองจากอัคคีภัย	สำนักปลัด อบต.
9	โครงการฝึกอบรมให้ความรู้เกี่ยวกับการป้องกันไฟฟ้า One Plan	เพื่อเตรียมความพร้อมแก่ประชาชนในการป้องกันไฟฟ้า	อบรมให้ความรู้แก่ประชาชนจำนวน 3 ครั้ง	50,000	50,000	50,000	50,000	50,000	ร้อยละของประชาชนมีความปลอดภัยในชีวิตและทรัพย์สิน	ประชาชนมีการเตรียมความพร้อมในการป้องกันตนเองจากอัคคีภัย	สำนักปลัด อบต.
10	โครงการฝึกอบรมและป้องกันสาธารณภัย One Plan	เพื่อเตรียมความพร้อมแก่ประชาชนในการป้องกันสาธารณภัย เช่น อุทกภัย วาตภัย ฯลฯ	อบรมให้ความรู้แก่ประชาชนด้านสาธารณภัย จำนวน 3 ครั้ง	200,000	200,000	200,000	200,000	200,000	ร้อยละของประชาชนมีความปลอดภัยในชีวิตและทรัพย์สิน	ประชาชนมีความปลอดภัยจากสาธารณภัยและมีความปลอดภัยในชีวิตและทรัพย์สิน	สำนักปลัด อบต.
11	โครงการป้องกันอุทกภัย วาตภัย	เพื่อช่วยเหลือและบรรเทาความเดือดร้อนให้กับประชาชนในเขต อปท.	ชุดฝังก่อระบายน้ำทุกถนนที่ขวางทางน้ำในเขต อบต. ฯลฯ	100,000	100,000	100,000	100,000	100,000	ร้อยละของครัวเรือนที่ได้รับผลดีจากการป้องกันและรับมือน้ำท่วม	ช่วยเหลือและบรรเทาความเดือดร้อนให้กับประชาชนในเขต อปท.	สำนักปลัด อบต.

ที่	โครงการ	วัตถุประสงค์	เป้าหมาย (ผลผลิตโครงการ)	งบประมาณ					ตัวชี้วัด (KPI)	ผลลัพธ์ที่คาดว่าจะได้รับ	หน่วยงาน รับผิดชอบ
				2566 (บาท)	2567 (บาท)	2568 (บาท)	2569 (บาท)	2570 (บาท)			
12	โครงการสายตรวจชุมชน	เพื่อให้ประชาชนมีความปลอดภัยในชีวิตและทรัพย์สิน	จัด อปพร.ออกตรวจในพื้นที่ตำบลเขาทะเล จำนวน 3 ครั้ง	50,000	50,000	50,000	50,000	50,000	ร้อยละ ของประชาชนมีความปลอดภัยในชีวิตและทรัพย์สิน	ประชาชนมีความปลอดภัยในชีวิตและทรัพย์สิน	สำนักปลัด อบต.
13	โครงการติดตั้งสัญญาณไฟจราจร	เพื่อให้ประชาชนมีความปลอดภัยในชีวิตและทรัพย์สิน	ติดตั้งสัญญาณไฟจราจรบริเวณสี่แยกเขาทะเล	100,000	100,000	100,000	100,000	100,000	ร้อยละ ของประชาชนมีความปลอดภัยในชีวิตและทรัพย์สิน	ประชาชนมีความปลอดภัยในชีวิตและทรัพย์สิน	สำนักปลัด อบต.
14	โครงการติดตั้งสัญญาณไฟกระพริบ	เพื่อให้ประชาชนมีความปลอดภัยในชีวิตและทรัพย์สิน	ติดตั้งสัญญาณไฟกระพริบ บริเวณทางโค้ง หมู่ที่ 1-11 ตำบลเขาทะเล	300,000	300,000	300,000	300,000	300,000	ร้อยละ ของประชาชนมีความปลอดภัยในชีวิตและทรัพย์สิน	ประชาชนมีความปลอดภัยในชีวิตและทรัพย์สิน	สำนักปลัด อบต.
รวม	14 โครงการ			1,220,000	1,220,000	1,220,000	1,220,000	1,220,000			

## 3.2 กลยุทธ์ : ป้องกันและแก้ไขปัญหาเสพติด

## (1) แผนงานรักษาความสงบภายใน

ที่	โครงการ	วัตถุประสงค์	เป้าหมาย (ผลผลิตโครงการ)	งบประมาณ					ตัวชี้วัด (KPI)	ผลลัพธ์ที่คาดว่าจะได้รับ	หน่วยงานรับผิดชอบ
				2566 (บาท)	2567 (บาท)	2568 (บาท)	2569 (บาท)	2570 (บาท)			
1	โครงการสนับสนุนศูนย์ต่อสู้เพื่อเอาชนะยาเสพติดตำบลเขาทะเล	เพื่อส่งเสริมในการป้องกันและแก้ไขปัญหายาเสพติดในตำบลเขาทะเล	สนับสนุนงบประมาณในการป้องกันและแก้ไขปัญหายาเสพติดตำบลเขาทะเล	50,000	50,000	50,000	50,000	50,000	เยาวชน และประชาชนลดอัตราเสี่ยงต่อการติดยาเสพติดลดลง	แก้ไขปัญหายาเสพติดในตำบลเขาทะเล	สำนักปลัด อบต.
2	โครงการรณรงค์เพื่อป้องกันยาเสพติด One Plan	เพื่อเผยแพร่ความรู้ความเข้าใจเกี่ยวกับโทษของยาเสพติดแก่เด็กและเยาวชน ประชาชน เพื่อสนับสนุนการป้องกันยาเสพติดตามนโยบายของรัฐ	จัดฝึกอบรม ปีละ 1 ครั้ง แก่เด็กและเยาวชนทั้งในระบบและนอกระบบ เช่น การเดินรณรงค์ หรือประกวดคำขวัญเกี่ยวกับการต่อต้านยาเสพติด	50,000	50,000	50,000	50,000	50,000	ร้อยละของเยาวชนและประชาชนมีความรู้ ความเข้าใจเกี่ยวกับโทษของยาเสพติด	แก้ไขปัญหายาเสพติดในตำบลเขาทะเล	สำนักปลัด อบต.
3	โครงการบำบัดรักษาผู้เสพ/ผู้ช้ำยาเสพติด (กลุ่มสีเหลือง/สีเขียว)	ป้องกันและแก้ไขปัญหายาเสพติดในพื้นที่	บำบัดฯ กลุ่มเสพกิจกรรมค่ายปรับเปลี่ยนพฤติกรรม จำนวน 46 คน	174,570					จำนวน ผู้เสพ/ผู้ช้ำยาเสพติด ลดลง	ชุมชนมีส่วนร่วมในการแก้ไขปัญหายาเสพติด	อุดหนุนสาธารณสุขอำเภอ
รวม	3 โครงการ			274,570	100,000	100,000	100,000	100,000			

3.3 กลยุทธ์ : ส่งเสริมและสนับสนุนประชาธิปไตย

3.4 กลยุทธ์ : ส่งเสริมและสนับสนุนให้ประชาชนเข้ามามีส่วนร่วมในการพัฒนาท้องถิ่น

(1) แผนงานบริหารงานทั่วไป

ที่	โครงการ	วัตถุประสงค์	เป้าหมาย (ผลผลิตโครงการ)	งบประมาณ					ตัวชี้วัด (KPI)	ผลลัพธ์ที่คาดว่าจะได้รับ	หน่วยงานรับผิดชอบ
				2566 (บาท)	2567 (บาท)	2568 (บาท)	2569 (บาท)	2570 (บาท)			
1	โครงการจัดการการเลือกตั้ง	เพื่อสร้างจิตสำนึกของประชาชนเกี่ยวกับการเลือกตั้ง	จัดการเลือกตั้งสมาชิกสภา อบต. และ นายก อบต.	500,000	500,000	500,000	500,000	500,000	ร้อยละของประชาชนที่ไปใช้สิทธิเลือกตั้ง	ประชาชนมีจิตสำนึกเกี่ยวกับการเลือกตั้ง	สำนักปลัด อบต.
2	โครงการอบรมให้ความรู้ด้านการเลือกตั้ง	เพื่อให้ประชาชนมีความรู้เกี่ยวกับรูปแบบและวิธีการเลือกตั้ง	อบรมให้ความรู้เรื่องการเลือกตั้งแก่ประชาชนทุกหมู่บ้าน	20,000	20,000	20,000	20,000	20,000	จำนวนบัตรเสียลดลงเหลือประมาณร้อยละ 1	ประชาชนมีความรู้เกี่ยวกับรูปแบบการและวิธีการเลือกตั้ง	สำนักปลัด อบต.
3	โครงการจัดประชุมประชาคมหมู่บ้าน/ตำบล/ประชาพิจารณ์	เพื่อส่งเสริมให้ประชาชนได้มีส่วนร่วมเสนอปัญหาและความต้องการ	จัดการประชุมประชาคมหมู่บ้าน/ตำบล/ประชาพิจารณ์	20,000	20,000	20,000	20,000	20,000	ร้อยละของปัญหาที่ประชาชนเสนอได้รับการแก้ไข	ประชาชนในตำบลมีส่วนร่วมเสนอปัญหาและความต้องการกำหนดแนวทางการพัฒนาท้องถิ่น	สำนักปลัด อบต.

ที่	โครงการ	วัตถุประสงค์	เป้าหมาย (ผลผลิตโครงการ)	งบประมาณ					ตัวชี้วัด (KPI)	ผลลัพธ์ที่คาดว่าจะได้รับ	หน่วยงาน รับผิดชอบ
				2566 (บาท)	2567 (บาท)	2568 (บาท)	2569 (บาท)	2570 (บาท)			
4	โครงการส่งเสริมสนับสนุนการดำเนินงานศูนย์ส่งเสริมพัฒนาประชาธิปไตย	เพื่อให้ประชาชนมีความรู้ความเข้าใจที่ถูกต้องเกี่ยวกับการปกครองในระบอบประชาธิปไตยอันมีพระมหากษัตริย์เป็นประมุข	ส่งเสริมสนับสนุนการดำเนินงานศูนย์ส่งเสริมพัฒนาประชาธิปไตย	20,000	20,000	20,000	20,000	20,000	ร้อยละของประชาชนในตำบลเขาทะลุที่มีความเข้าใจที่ถูกต้องเกี่ยวกับการปกครองในระบอบประชาธิปไตยอันมีพระมหากษัตริย์เป็นประมุข	ประชาชนในตำบลเขาทะลุที่มีความเข้าใจที่ถูกต้องเกี่ยวกับการปกครองในระบอบประชาธิปไตยอันมีพระมหากษัตริย์เป็นประมุข	สำนักปลัด อบต.
รวม	4 โครงการ			560,000	560,000	560,000	560,000	560,000			

## 3.5 กลยุทธ์ : พัฒนาประสิทธิภาพในการบริหารงาน บุคลากรและการปฏิบัติงาน

## (1) แผนงานบริหารงานทั่วไป

ที่	โครงการ	วัตถุประสงค์	เป้าหมาย (ผลผลิตโครงการ)	งบประมาณ					ตัวชี้วัด (KPI)	ผลลัพธ์ที่คาดว่าจะได้รับ	หน่วยงานรับผิดชอบ
				2566 (บาท)	2567 (บาท)	2568 (บาท)	2569 (บาท)	2570 (บาท)			
1	โครงการก่อสร้างอาคารป้องกันและบรรเทาสาธารณภัย อบต.เขาทะเล	เพื่อเป็นสถานที่ในการปฏิบัติงานป้องกันและบรรเทาสาธารณภัยได้อย่างมีประสิทธิภาพ	ก่อสร้างอาคารป้องกันและบรรเทาสาธารณภัย อบต.เขาทะเล (รายละเอียดตามแบบแปลนที่ อบต. กำหนด)	500,000					ร้อยละของประชาชนที่มามีความต้องการป้องกันและบรรเทาสาธารณภัยมีความพึงพอใจในการปฏิบัติงานของเจ้าหน้าที่เพิ่มขึ้น	เจ้าหน้าที่และประชาชนได้รับความสะดวกในการติดต่อขอใช้บริการ	สำนักปลัด อบต.
2	โครงการจัดซื้อวัสดุอุปกรณ์ และเครื่องมือเครื่องใช้ประจำสำนักงาน	เพื่อเพิ่มศักยภาพในการบริหารงานให้ดีขึ้น	วัสดุ อุปกรณ์ และเครื่องมือเครื่องใช้ในการบริหารงาน ประจำสำนักงาน	200,000	200,000	200,000	200,000	200,000	ร้อยละของประชาชนเกิดความพึงพอใจในการให้บริการ	ประชาชนที่ผ่านมาขอใช้บริการทุกคนเกิดความพึงพอใจในการให้บริการ	สำนักปลัด อบต.
3	โครงการอบรมเพิ่มประสิทธิภาพบุคลากร	เพื่อเพิ่มศักยภาพการทำงานของบุคลากรในองค์กรปกครองส่วนท้องถิ่น	จัดฝึกอบรม และศึกษาดูงานนอกสถานที่สำหรับพนักงานส่วนตำบล พนักงานจ้างผู้บริหาร สมาชิก อบต.	450,000	450,000	450,000	450,000	450,000	ร้อยละของบุคลากรมีศักยภาพในการปฏิบัติงาน	บุคลากรมีศักยภาพในการทำงานให้องค์กรปกครองส่วนท้องถิ่น	สำนักปลัด อบต.

ที่	โครงการ	วัตถุประสงค์	เป้าหมาย (ผลผลิตโครงการ)	งบประมาณ					ตัวชี้วัด (KPI)	ผลลัพธ์ที่คาดว่าจะได้รับ	หน่วยงานรับผิดชอบ
				2566 (บาท)	2567 (บาท)	2568 (บาท)	2569 (บาท)	2570 (บาท)			
4	โครงการสำรวจและปรับปรุงแผนที่และทะเบียนทรัพย์สิน	เพื่อทราบข้อมูลที่ดินและสิ่งปลูกสร้าง เพื่อให้การจัดเก็บภาษีมีระบบที่แน่นอน	สำรวจภาคสนามเพื่อปรับปรุงข้อมูลให้เป็นปัจจุบันและนำข้อมูลจากภาคสนามมาลงข้อมูลทะเบียนทรัพย์สินในโปรแกรม LTAX 3000 และ LTAZGIS	100,000	100,000	100,000	100,000	100,000	มีข้อมูลทรัพย์สินการใช้ประโยชน์ในทรัพย์สินเพิ่มขึ้น	ทราบข้อมูลที่ดินและสิ่งปลูกสร้างสำหรับใช้ในการประเมินทรัพย์สิน	กองคลัง
5	โครงการพัฒนาระบบเทคโนโลยีสารสนเทศและการสื่อสาร	เพื่อเพิ่มศักยภาพในการบริหารงานและบริการประชาชนให้ดีขึ้น	จัดซื้อเครื่องคอมพิวเตอร์ และอุปกรณ์คอมพิวเตอร์ ค่าบริการระบบการเชื่อมต่ออินเทอร์เน็ตแบบความเร็วสูง และการบำรุงรักษา ฯลฯ	300,000	300,000	300,000	300,000	300,000	จำนวนประชาชนที่ขอใช้บริการ	สามารถให้บริการอินเทอร์เน็ตแก่ประชาชน และการบันทึกข้อมูลต่างๆ ของ อปท.	สำนักปลัด อบต.
6	โครงการปรับปรุงระบบกระจายเสียงประจำตำบล	เพื่อให้การสื่อสารประชาสัมพันธ์เป็นไปอย่างมีประสิทธิภาพและทั่วถึง	ปรับปรุงซ่อมแซมระบบกระจายเสียงประจำตำบล	100,000	100,000	100,000	100,000	100,000	ร้อยละของครัวเรือนทั้งหมดได้รับข่าวสารสะดวกรวดเร็ว	ทำให้การประชาสัมพันธ์ข่าวสารเป็นไปอย่างมีประสิทธิภาพ	สำนักปลัด อบต.

ที่	โครงการ	วัตถุประสงค์	เป้าหมาย (ผลผลิตโครงการ)	งบประมาณ					ตัวชี้วัด (KPI)	ผลลัพธ์ที่คาดว่าจะได้รับ	หน่วยงาน รับผิดชอบ
				2566 (บาท)	2567 (บาท)	2568 (บาท)	2569 (บาท)	2570 (บาท)			
7	โครงการขยายเขตเพิ่มขนาดหม้อแปลงไฟฟ้าบริเวณสำนักงาน อบต. เขาทะลุ	เพื่อขยายเขตเพิ่มขนาดหม้อแปลงไฟฟ้าสำนักงาน อบต.เขาทะลุ แก้ไขปัญหาไฟตก ไฟดับ ของอาคารสำนักงาน อบต.เขาทะลุ	อุดหนุนไฟฟ้าส่วนภูมิภาค ขยายเขตเพิ่มขนาดหม้อแปลงไฟฟ้าบริเวณสำนักงาน อบต. เขาทะลุ ระยะทาง 10 เมตร (รายละเอียดตามแบบของการไฟฟ้าส่วนภูมิภาค)	300,000 เพิ่มเติม 2/2565					ระบบไฟฟ้าอาคารสำนักงาน อบต. เขาทะลุ ได้รับการแก้ไขพัฒนา	ระบบไฟฟ้าอาคารสำนักงาน อบต.เขาทะลุ เพียงพอต่อการใช้งาน ไม่มีปัญหาไฟตกไฟดับ	การไฟฟ้าส่วนภูมิภาค อำเภอสวี
รวม	7 โครงการ			1,950,000	1,150,000	1,150,000	1,150,000	1,150,000			

**รายละเอียดโครงการพัฒนา  
แผนพัฒนาท้องถิ่น (พ.ศ.2566 – 2570) แก๊ไข ครั้งที่ 2 ประจำปี พ.ศ.2566  
องค์การบริหารส่วนตำบลเขาทะลุ**

- |   |                       |   |
|---|-----------------------|---|
| ก. ยุทธศาสตร์ชาติ 20 ปี   | ยุทธศาสตร์ที่ 2       | ด้านการสร้างความสามารถในการแข่งขัน  |
|   | ยุทธศาสตร์ที่ 4       | ด้านการสร้างโอกาสและความเสมอภาคทางสังคม   |
| ข. แผนพัฒนาเศรษฐกิจและสังคมแห่งชาติ ฉบับที่ 13  | หมวดหมู่ที่ 2         | การท่องเที่ยวที่เน้นคุณภาพและความยั่งยืน  |
|   | หมวดหมู่ที่ 5         | ไทยเป็นประตูการค้าการลงทุนและยุทธศาสตร์ทางโลจิสติกส์ที่สำคัญของภูมิภาค  |
|   | หมวดหมู่ที่ 6         | ไทยเป็นศูนย์กลางอุตสาหกรรมอิเล็กทรอนิกส์อัจฉริยะและอุตสาหกรรมดิจิทัลของอาเซียน  |
|   | หมวดหมู่ที่ 7         | ไทยมีวิสาหกิจขนาดกลางและขนาดย่อมที่เข้มแข็ง มีศักยภาพสูง และสามารถแข่งขันได้  |
|   | หมวดหมู่ที่ 9         | ไทยมีความยากจนข้ามรุ่นลดลง และมีความคุ้มครองทางสังคมที่เพียงพอ เหมาะสม  |
|   | หมวดหมู่ที่ 10        | ไทยมีเศรษฐกิจหมุนเวียนและสังคมคาร์บอนต่ำ  |
| ค. Sustainable Development Goals : SDGs   | เป้าหมายที่ 8         | ส่งเสริมการเติบโตทางเศรษฐกิจที่ต่อเนื่องครอบคลุมและยั่งยืน การจ้างงานเต็มที่มีผลิตภาพและการมีงานที่เหมาะสม                              |
|   | เป้าหมายที่ 17        | เสริมความเข้มแข็งให้แก่กลไกการดำเนินงานและฟื้นฟูสภาพหุ้นส่วนความร่วมมือระดับโลกสำหรับการพัฒนาที่ยั่งยืน รับผิดชอบ และครอบคลุมในทุกระดับ |
| ง. ยุทธศาสตร์การพัฒนาจังหวัด ประเด็นการพัฒนากที่ 1                                      |                       | การเสริมสร้างเศรษฐกิจของจังหวัดให้เติบโตอย่างต่อเนื่อง มั่นคงจากฐานการเกษตร การค้า การบริการ และการพัฒนาเศรษฐกิจฐานรากที่เข้มแข็ง       |
|   | ประเด็นการพัฒนากที่ 2 | การยกระดับอุตสาหกรรมการท่องเที่ยวเพื่อเป็นแหล่งท่องเที่ยวชั้นนำและเชื่อมโยง การท่องเที่ยวผิงอ่าวไทย อันดามัน อาเซียน และนานาชาติ        |
| จ. ยุทธศาสตร์การพัฒนาขององค์กรปกครองส่วนท้องถิ่นในเขตจังหวัด                            |                       | ยุทธศาสตร์การพัฒนาการวางแผน การส่งเสริมการลงทุน พาณิชยกรรม และการท่องเที่ยว   |
| 4. ยุทธศาสตร์ที่ 4 ยุทธศาสตร์ด้านการวางแผนการส่งเสริมการลงทุนพาณิชยกรรมและการท่องเที่ยว |                       |   |

## 4.1 กลยุทธ์ : ส่งเสริมสนับสนุนการลงทุน

## (1) แผนงานการศาสนา วัฒนธรรม และนันทนาการ

ที่	โครงการ	วัตถุประสงค์	เป้าหมาย (ผลผลิตโครงการ)	งบประมาณ					ตัวชี้วัด (KPI)	ผลลัพธ์ที่คาดว่าจะได้รับ	หน่วยงาน รับผิดชอบ
				2566 (บาท)	2567 (บาท)	2568 (บาท)	2569 (บาท)	2570 (บาท)			
1	โครงการพัฒนาชุมชน ต้นแบบ ตามหลักปรัชญา เศรษฐกิจพอเพียง หมู่ที่ 2,4,5,7	สร้างองค์ความรู้และ กระบวนการเรียนรู้ให้สามารถ พึ่งพาตนเองได้ รวมกลุ่มพึ่งพา ซึ่งกันและกัน และพัฒนา ธุรกิจหรือชุมชนอื่น เพื่อ พัฒนาเป็นกลุ่มอาชีพในชุมชน ต้นแบบเป็นวิสาหกิจชุมชน เพื่อเชื่อมโยงธุรกิจต่อไป	สนับสนุนและส่งเสริม เศรษฐกิจชุมชน หมู่ที่ 2,4,5,7		30,000			30,000	ร้อยละของประชาชน หมู่ ที่ 2,4,5,7 มีอาชีพเสริม และเพิ่มรายได้ให้มีฐานะ ดีขึ้น	ประชาชนมีอาชีพ เสริม และเพิ่ม รายได้ให้มีฐานะดี ขึ้น	สำนักปลัด อบต./ ธกส.สาขา เขาทะเล
รวม	1 โครงการ				30,000			30,000			

## 4.2 กลยุทธ์ : ส่งเสริมพัฒนาการท่องเที่ยว

## (1) แผนงานการศาสนา วัฒนธรรม และนันทนาการ

ที่	โครงการ	วัตถุประสงค์	เป้าหมาย (ผลผลิตโครงการ)	งบประมาณ					ตัวชี้วัด (KPI)	ผลลัพธ์ที่คาดว่าจะได้รับ	หน่วยงาน รับผิดชอบ
				2566 (บาท)	2567 (บาท)	2568 (บาท)	2569 (บาท)	2570 (บาท)			
1	โครงการปรับปรุงภูมิทัศน์แหล่งท่องเที่ยว หมู่ที่ 1	เพื่อให้ถ้ำธารลอดใหญ่มีภูมิทัศน์ที่สวยงามดึงดูดนักท่องเที่ยว	ปรับปรุงภูมิทัศน์บริเวณถ้ำธารลอดใหญ่ให้มีความสวยงาม		500,000				ร้อยละของประชาชนมีสถานที่พักผ่อนหย่อนใจ	สถานที่ท่องเที่ยวมีภูมิทัศน์ที่สวยงามดึงดูดนักท่องเที่ยว	สำนักปลัด อบต.
2	โครงการปรับปรุงภูมิทัศน์ชุมชนสี่แยกเขาทะเล หมู่ที่ 1	เพื่อให้ชุมชนบริเวณสี่แยกเขาทะเลมีภูมิทัศน์ที่สวยงาม เป็นระเบียบเรียบร้อย	ปรับปรุงภูมิทัศน์ชุมชนสี่แยกเขาทะเล หมู่ที่ 1	400,000			400,000		ร้อยละของชุมชนมีความเป็นระเบียบเรียบร้อย	ชุมชนมีความเป็นระเบียบเรียบร้อย มีนักท่องเที่ยวจากภายนอกมากขึ้น	สำนักปลัด อบต.
3	โครงการปรับปรุงแหล่งท่องเที่ยวโบราณคดีเขาจุฬา	เพื่อส่งเสริมแหล่งศึกษาโบราณคดี การตั้งถิ่นฐานของเขาทะลุ และแหล่งท่องเที่ยวพักผ่อนหย่อนใจสำหรับประชาชนทั่วไป	ปรับปรุงภูมิทัศน์บริเวณแหล่งท่องเที่ยวโบราณคดีเขาจุฬาให้มีความเป็นระเบียบและสวยงาม			500,000			จำนวนประชาชนที่ได้ศึกษาแหล่งโบราณคดีในตำบลเขาทะลุ	ประชาชนทั่วไปได้ศึกษาแหล่งโบราณคดีในตำบลเขาทะลุ ได้พักผ่อน และมีนักท่องเที่ยวจากภายนอกมากขึ้น	สำนักปลัด อบต.
4	โครงการปรับปรุงภูมิทัศน์แหล่งท่องเที่ยวฝายคลองถ้ำหุน หมู่ที่ 5	เพื่อให้ฝายคลองถ้ำหุนมีภูมิทัศน์ที่สวยงามดึงดูดนักท่องเที่ยว	ปรับปรุงภูมิทัศน์บริเวณฝายคลองถ้ำหุนให้มีความสวยงาม				500,000		ร้อยละของประชาชนมีสถานที่พักผ่อนหย่อนใจ	สถานที่ท่องเที่ยวมีภูมิทัศน์ที่สวยงามดึงดูดนักท่องเที่ยว	สำนักปลัด อบต.

ที่	โครงการ	วัตถุประสงค์	เป้าหมาย (ผลผลิตโครงการ)	งบประมาณ					ตัวชี้วัด (KPI)	ผลลัพธ์ที่คาดว่าจะได้รับ	หน่วยงาน รับผิดชอบ
				2566 (บาท)	2567 (บาท)	2568 (บาท)	2569 (บาท)	2570 (บาท)			
5	โครงการพัฒนาและปรับปรุงแหล่งท่องเที่ยว หมู่ที่ 7	เพื่อให้ประชาชนในหมู่ที่ 7 และประชาชนทั่วไปได้มีสถานที่ท่องเที่ยวสำหรับพักผ่อนหย่อนใจ	ก่อสร้างอาคาร 8 เหลี่ยม ขนาดกว้าง 6.0×8.0 เมตร พร้อมห้องน้ำ 2 ห้อง ณ จุดชมวิวดอยตาปึง หมู่ที่ 7			500,000		500,000	ร้อยละของประชาชนที่มามีนักท่องเที่ยวและพักผ่อน	ประชาชนในตำบลเขาทะลุได้ไปพักผ่อนและมีนักท่องเที่ยวจากภายนอกมากขึ้น	สำนักปลัด อบต.
6	โครงการปรับปรุงภูมิทัศน์แหล่งท่องเที่ยว ดอยตาปึง หมู่ที่ 7	เพื่อให้ดอยตาปึงหมู่ที่ 7 มีภูมิทัศน์ที่สวยงามดึงดูดนักท่องเที่ยว	ปรับปรุงภูมิทัศน์แหล่งท่องเที่ยวดอยตาปึง หมู่ที่ 7 โดยรอบ และทางขึ้นตามแบบที่ อบต. เห็นชอบ		100,000		100,000		จำนวนประชาชนที่ผ่านมาท่องเที่ยว ดอยตาปึง	ประชาชนในตำบลเขาทะลุได้ไปพักผ่อนและมีนักท่องเที่ยวจากภายนอกมากขึ้น	สำนักปลัด อบต.
รวม	6 โครงการ			400,000	600,000	1,000,000	1,000,000	500,000			



ที่	โครงการ	วัตถุประสงค์	เป้าหมาย (ผลผลิตโครงการ)	งบประมาณ					ตัวชี้วัด (KPI)	ผลลัพธ์ที่คาดว่าจะได้รับ	หน่วยงาน รับผิดชอบ
				2566 (บาท)	2567 (บาท)	2568 (บาท)	2569 (บาท)	2570 (บาท)			
2	โครงการอบรมพัฒนาคุณภาพเกษตรกรตำบลเขาทะเล	เพื่อพัฒนาคุณภาพเกษตรกรของเกษตรกรในตำบลเขาทะเล	จัดอบรมเกษตรกรตำบลเขาทะเล	50,000	50,000	50,000	50,000	50,000	ร้อยละของเกษตรกรในตำบลเขาทะเลมีความรู้ความเข้าใจด้านการเกษตร	เกษตรกรในตำบลเขาทะเลมีความรู้ความเข้าใจด้านการเกษตรมากขึ้น	สำนักปลัด อบต.
3	โครงการปลูกป่าทดแทน One Plan	เพื่อให้ประชาชนในตำบลดูแลรักษาสิ่งแวดล้อม	ส่งเสริมการปลูกต้นไม้หมู่ที่ 1-11	300,000	300,000	300,000	300,000	300,000	ร้อยละของประชาชนที่มีการปลูกต้นไม้	ทำให้ประชาชนในตำบลดูแลรักษาสิ่งแวดล้อม	สำนักปลัด อบต.
4	โครงการฝึกอบรมอาสาสมัครพิทักษ์ป่า	เพื่อให้ประชาชนในตำบลมีจิตสำนึกรู้จักรักษาทรัพยากรธรรมชาติและสิ่งแวดล้อม	จัดฝึกอบรมอาสาสมัครพิทักษ์ป่า หมู่ที่ 1-11 จำนวน 1 ครั้ง	100,000	100,000	100,000	100,000	100,000	ร้อยละของประชาชนมีจิตสำนึกอนุรักษ์ทรัพยากรธรรมชาติและสิ่งแวดล้อม	ประชาชนในตำบลมีจิตสำนึกในการช่วยกันอนุรักษ์ทรัพยากรธรรมชาติและสิ่งแวดล้อม	สำนักปลัด อบต.
5	โครงการฝึกอบรมและประชาสัมพันธ์เพื่อสร้างจิตสำนึกให้อนุรักษ์ทรัพยากรธรรมชาติและสิ่งแวดล้อม	เพื่อให้ประชาชนในตำบลมีจิตสำนึกรู้จักรักษาสิ่งแวดล้อม	จัดฝึกอบรม จำนวน 1 ครั้ง	50,000	50,000	50,000	50,000	50,000	ร้อยละของประชาชนมีจิตสำนึกรู้จักรักษาสิ่งแวดล้อม	ไม่เกิดปัญหามลพิษในพื้นที่ตำบล	สำนักปลัด อบต.

ที่	โครงการ	วัตถุประสงค์	เป้าหมาย (ผลผลิตโครงการ)	งบประมาณ					ตัวชี้วัด (KPI)	ผลลัพธ์ที่คาดว่าจะได้รับ	หน่วยงาน รับผิดชอบ
				2566 (บาท)	2567 (บาท)	2568 (บาท)	2569 (บาท)	2570 (บาท)			
6	โครงการก่อสร้างฝายชะลอน้ำ, ฝายมีชีวิตตามแนวพระราชดำริ	เพื่อสนับสนุนโครงการอันเนื่องมาจากพระราชดำริเพื่อกักเก็บน้ำและเพิ่มความชุ่มชื้นให้แก่พื้นที่	ก่อสร้างฝายชะลอน้ำ, ฝายมีชีวิต, สนับสนุนโครงการอันเนื่องมาจากพระราชดำริ ฯลฯ หมู่ที่ 1-11	400,000	400,000	400,000	400,000	400,000	ร้อยละของประชาชนที่มีจิตสำนึกอนุรักษ์ทรัพยากรธรรมชาติและสิ่งแวดล้อมตลอดจนมีน้ำใช้อย่างพอเพียง	ประชาชนในตำบลมีจิตสำนึกในการช่วยกันอนุรักษ์ทรัพยากรธรรมชาติและสิ่งแวดล้อม	สำนักปลัด อบต.
7	โครงการปลูกหญ้าแฝกตามแนวพระราชดำริ	เพื่อการอนุรักษ์ดินและน้ำป้องกันการกัดเซาะพังทลายของดินและปรับปรุงสภาพพื้นที่เสื่อมโทรม	ปลูกหญ้าแฝกเพื่อชะลอการพังทลายของดิน สนับสนุนโครงการอันเนื่องมาจากพระราชดำริ หมู่ที่ 1-11	300,000	300,000	300,000	300,000	300,000	ร้อยละของประชาชนที่มีจิตสำนึกอนุรักษ์ทรัพยากรธรรมชาติและสิ่งแวดล้อมตลอดจนมีน้ำใช้อย่างพอเพียง	ประชาชนในตำบลมีจิตสำนึกในการช่วยกันอนุรักษ์ทรัพยากรธรรมชาติและสิ่งแวดล้อม	สำนักปลัด อบต.
รวม	7 โครงการ			1,200,000	1,200,000	1,200,000	1,200,000	1,200,000			

**รายละเอียดโครงการพัฒนา  
แผนพัฒนาท้องถิ่น (พ.ศ.2566 – 2570) แก้วไข ครั้งที่ 2 ประจำปี พ.ศ.2566  
องค์การบริหารส่วนตำบลเขาทะเล**

- ก. ยุทธศาสตร์ชาติ 20 ปี
  - ยุทธศาสตร์ที่ 3 ด้านการพัฒนาและเสริมสร้างศักยภาพมนุษย์
  - ยุทธศาสตร์ที่ 4 ด้านการปรับเปลี่ยนค่านิยมและวัฒนธรรม การสร้างโอกาสและความเสมอภาคทางสังคม
- ข. แผนพัฒนาเศรษฐกิจและสังคมแห่งชาติ ฉบับที่ 13
  - หมวดหมู่ที่ 8 ไทยมีพื้นที่และเมืองอัจฉริยะที่น่าอยู่ ปลอดภัย เด็ดขาดได้อย่างยั่งยืน
  - หมวดหมู่ที่ 9 ไทยมีความยากจนข้ามรุ่นลดลง และมีความคุ้มครองทางสังคมที่เพียงพอ เหมาะสม
  - หมวดหมู่ที่ 12 มีกำลังคนสมรรถนะสูงมุ่งเรียนรู้อย่างต่อเนื่อง
- ค. Sustainable Development Goals : SDGs
  - เป้าหมายที่ 4 สร้างหลักประกันว่าทุกคนมีการศึกษาที่มีคุณภาพอย่างครอบคลุมและเท่าเทียม และสนับสนุนโอกาสในการเรียนรู้ตลอดชีวิต
  - เป้าหมายที่ 16 ส่งเสริมสังคมที่สงบสุขและครอบคลุมเพื่อการพัฒนาที่ยั่งยืน ให้ทุกคนเข้าถึงความยุติธรรมและสร้างสถาบันที่มีประสิทธิภาพ รับผิดชอบและครอบคลุมในทุกระดับ
- ง. ยุทธศาสตร์การพัฒนาจังหวัด ประเด็นการพัฒนาด้าน 4 การสร้างคนคุณภาพ การพัฒนาสังคมแห่งความสันติสุข ปลอดภัย และการพัฒนาชุมชนให้มีความมั่นคงตามหลักปรัชญาของเศรษฐกิจพอเพียง
- จ. ยุทธศาสตร์การพัฒนาขององค์การปกครองส่วนท้องถิ่นในเขตจังหวัด ยุทธศาสตร์การส่งเสริมศิลปะ วัฒนธรรม จารีตประเพณี และภูมิปัญญาท้องถิ่น
- 6. ยุทธศาสตร์ที่ 6 ยุทธศาสตร์การส่งเสริมศิลปะ วัฒนธรรม จารีตประเพณี และภูมิปัญญาท้องถิ่น
  - 6.1 กลยุทธ์ : ส่งเสริม พื้นฟู ศาสนา ศิลปวัฒนธรรมประเพณีและภูมิปัญญาท้องถิ่น

(1) แผนงานการศาสนา วัฒนธรรม และนันทนาการ

ที่	โครงการ	วัตถุประสงค์	เป้าหมาย (ผลผลิตโครงการ)	งบประมาณ					ตัวชี้วัด (KPI)	ผลลัพธ์ที่คาดว่าจะได้รับ	หน่วยงานรับผิดชอบ
				2566 (บาท)	2567 (บาท)	2568 (บาท)	2569 (บาท)	2570 (บาท)			
1	โครงการสนับสนุนการจัดวันสำคัญทางศาสนา	เพื่อส่งเสริมการจัดกิจกรรมวันสำคัญทางศาสนา	สนับสนุนการจัดกิจกรรมวันสำคัญทางศาสนา เช่น วันวิสาขบูชา วันเข้าพรรษา วันออกพรรษา วันมาฆบูชา ฯลฯ		200,000	200,000		200,000	ร้อยละของประชาชนได้ร่วมทำบุญ เพื่อให้ศาสนาเป็นเครื่องยึดเหนี่ยวจิตใจ	ประชาชนได้ร่วมทำบุญ เพื่อให้ศาสนาเป็นเครื่องยึดเหนี่ยวจิตใจ	สำนักปลัด อบต.

ที่	โครงการ	วัตถุประสงค์	เป้าหมาย (ผลผลิตโครงการ)	งบประมาณ					ตัวชี้วัด (KPI)	ผลลัพธ์ที่คาดว่าจะได้รับ	หน่วยงานรับผิดชอบ
				2566 (บาท)	2567 (บาท)	2568 (บาท)	2569 (บาท)	2570 (บาท)			
2	โครงการวัน เข้าพรรษา	เพื่อส่งเสริมการจัด กิจกรรมวันสำคัญทาง ศาสนา (วันเข้าพรรษา)	สนับสนุนการจัดกิจกรรม วันสำคัญทางศาสนา (วัน เข้าพรรษา)	10,000	10,000	10,000	10,000	10,000	ร้อยละของประชาชน ได้ร่วมทำบุญ เพื่อให้ ศาสนาเป็นเครื่องยึด เหนี่ยวจิตใจ	ประชาชนได้ร่วม ทำบุญ เพื่อให้ศาสนา เป็นเครื่องยึดเหนี่ยว จิตใจ	สำนักปลัด อบต.
3	โครงการวันเด็ก แห่งชาติ	เพื่อส่งเสริมการจัด กิจกรรมวันเด็ก แห่งชาติ	สนับสนุนการส่งเสริมการ จัดกิจกรรมวันเด็กแห่งชาติ	30,000	30,000	30,000	30,000	30,000	ร้อยละของเด็กใน ตำบลได้ร่วมกิจกรรม วันเด็กแห่งชาติ	เด็กในตำบลได้ร่วม กิจกรรมวันเด็ก แห่งชาติ	สำนักปลัด อบต.
4	โครงการวัน สงกรานต์และวัน ผู้สูงอายุ	เพื่อส่งเสริมการจัด กิจกรรมวันสงกรานต์ และวันผู้สูงอายุ	สนับสนุนการจัดกิจกรรม วันสงกรานต์และวัน ผู้สูงอายุ	100,000	100,000	100,000	100,000	100,000	ร้อยละของประชาชน ได้ร่วมกิจกรรมวัน สงกรานต์และวัน ผู้สูงอายุ	ประชาชนได้ร่วมสืบ สานประเพณีท้องถิ่น	สำนักปลัด อบต.
5	โครงการสืบสาน ประเพณีลอย กระทง	เพื่อส่งเสริมการจัด กิจกรรมสืบสาน ประเพณีลอยกระทง	สนับสนุนการจัดกิจกรรม สืบสานประเพณีลอย กระทง	100,000	100,000	100,000	100,000	100,000	ร้อยละของประชาชน ได้ร่วมกิจกรรมสืบ สานประเพณีลอย กระทง	ประชาชนได้ร่วมสืบ สานประเพณีท้องถิ่น	สำนักปลัด อบต.

ที่	โครงการ	วัตถุประสงค์	เป้าหมาย (ผลผลิตโครงการ)	งบประมาณ					ตัวชี้วัด (KPI)	ผลลัพธ์ที่คาดว่าจะได้รับ	หน่วยงานรับผิดชอบ
				2566 (บาท)	2567 (บาท)	2568 (บาท)	2569 (บาท)	2570 (บาท)			
6	โครงการจัดกิจกรรมวันสำคัญแห่งชาติ งานประเพณีวัฒนธรรมและภูมิปัญญาท้องถิ่น	เพื่อส่งเสริมงานประเพณีวัฒนธรรมที่ดีงามของท้องถิ่นให้คงอยู่	จัดกิจกรรมวันสำคัญแห่งชาติ งานประเพณีวัฒนธรรม และภูมิปัญญาท้องถิ่นสนับสนุนงานประเพณีต่าง ๆ เช่น วันเฉลิมพระชนมพรรษา วันปิยมหาราช วันแม่แห่งชาติ งานวันลอยกระทง งานประเพณีวันสงกรานต์ ฯลฯ	500,000	500,000	500,000	500,000	500,000	ร้อยละของประชาชนให้ความสนใจเข้าร่วมกิจกรรมในงานวันสำคัญต่าง ๆ	ประชาชนให้ความสนใจเข้าร่วมกิจกรรมในงานวันสำคัญต่าง ๆ งานประเพณีได้รับการถ่ายทอดไปยังอนุชนรุ่นหลัง	สำนักปลัด อบต.
7	โครงการสนับสนุนงบประมาณในการดำเนินการด้านประเพณีวัฒนธรรมวันสำคัญ และการแข่งขันกีฬาอำเภอสวี	เพื่อสนับสนุนงานเทิดพระเกียรติเสด็จในกรมหลวงชุมพรฯ งานรัฐพิธีของอำเภอสวี โครงการอำเภอยิ้ม กิจกรรมเชื่อมความสัมพันธ์ระหว่างหน่วยงานและ อปท. ในพื้นที่อำเภอสวี ฯลฯ	สนับสนุนงานอำนวยความสะดวกของอำเภอที่ไม่มีงบประมาณในการดำเนินการ	50,000	50,000	50,000	50,000	50,000	ร้อยละของประชาชนให้ความสนใจเข้าร่วมกิจกรรมในงานวันสำคัญต่าง ๆ	ช่วยส่งเสริมความสัมพันธ์ระหว่างหน่วยงานต่าง ๆ และหน่วยงาน อปท. ในเขตอำเภอ สวี ทำให้การดำเนินการตามภารกิจของอำเภอสวี เป็นไปด้วยความเรียบร้อย	สำนักปลัด อบต.

ที่	โครงการ	วัตถุประสงค์	เป้าหมาย (ผลผลิตโครงการ)	งบประมาณ					ตัวชี้วัด (KPI)	ผลลัพธ์ที่คาดว่าจะได้รับ	หน่วยงาน รับผิดชอบ
				2566 (บาท)	2567 (บาท)	2568 (บาท)	2569 (บาท)	2570 (บาท)			
8	โครงการจัดงานพระราชพิธีและงานรัฐพิธี	เพื่อส่งเสริมให้พสกนิกรชาวไทยทุกหมู่เหล่าในพื้นที่อำเภอสวีได้แสดงความจงรักภักดีต่อสถาบันพระมหากษัตริย์และพระบรมวงศานุวงศ์	สนับสนุนการจัดงานพระราชพิธีและงานรัฐพิธีให้แก่อำเภอสวี เช่น งานพระราชพิธีเฉลิมพระชนมพรรษาสมเด็จพระวชิรเกล้าเจ้าอยู่หัว งานพระราชพิธีเฉลิมพระชนมพรรษาสมเด็จพระนางเจ้าสุทิดาฯ พระบรมราชินี ฯลฯ	50,000	50,000	50,000	50,000	50,000	ร้อยละของประชาชนที่ร่วมกิจกรรม มีความจงรักภักดีต่อสถาบันพระมหากษัตริย์	ประชาชนร่วมกิจกรรมเพื่อแสดงออกถึงความจงรักภักดีต่อสถาบันพระมหากษัตริย์	อุดหนุนอำเภอสวี
รวม	8 โครงการ			840,000	1,040,000	1,040,000	840,000	1,040,000			

## 6.2 กลยุทธ์ : ส่งเสริมและพัฒนาการกีฬา และนันทนาการแก่เด็ก เยาวชนและประชาชน

## (1) แผนงานการศาสนา วัฒนธรรม และนันทนาการ

ที่	โครงการ	วัตถุประสงค์	เป้าหมาย (ผลผลิตโครงการ)	งบประมาณ					ตัวชี้วัด (KPI)	ผลลัพธ์ที่คาดว่าจะได้รับ	หน่วยงาน รับผิดชอบ
				2566 (บาท)	2567 (บาท)	2568 (บาท)	2569 (บาท)	2570 (บาท)			
1	โครงการก่อสร้างลานกีฬาหมู่บ้าน หมู่ที่ 1	เพื่อให้ประชาชนได้รับการสนับสนุนและส่งเสริมการออกกำลังกาย	ก่อสร้างลานกีฬาพร้อมติดตั้งเครื่องออกกำลังกาย (รายละเอียดตามแบบแปลนที่ อบต. กำหนด)		300,000		300,000		ร้อยละของประชาชนในหมู่ที่ 1 มีสถานที่ออกกำลังกาย และสนับสนุนด้านการกีฬา	ประชาชนมีสุขภาพแข็งแรง ลดปัญหาด้านยาเสพติด	สำนักปลัด อบต.
2	โครงการแข่งขันกีฬาด้านยาเสพติด (เขาทะเลชุคท์)	เพื่อให้เด็กและเยาวชนสนใจการเล่นกีฬาไม่ยุ่งเกี่ยวกับยาเสพติดและส่งเสริมสุขภาพให้แข็งแรง	จัดการแข่งขันกีฬาระดับตำบล	350,000	350,000	350,000	350,000	350,000	จำนวนเด็กและเยาวชนมีสุขภาพแข็งแรงปลอดภัยจากยาเสพติด	เด็กและเยาวชนสนใจการเล่นกีฬาไม่ยุ่งเกี่ยวกับยาเสพติด และส่งเสริมสุขภาพให้แข็งแรง	สำนักปลัด อบต.
3	โครงการจัดตั้งศูนย์ส่งเสริมกีฬาตำบลเขาทะเลชุคท์	เพื่อให้เด็กและเยาวชนได้รับการสนับสนุนและส่งเสริมด้านการกีฬาไม่ยุ่งเกี่ยวกับยาเสพติดและส่งเสริมสุขภาพให้แข็งแรง	จัดตั้งศูนย์ส่งเสริมกีฬาตำบลเขาทะเลชุคท์	50,000	50,000	50,000	50,000	50,000	ร้อยละของเยาวชนได้รับการส่งเสริมและสนับสนุนด้านการกีฬา	เด็กและเยาวชนได้รับการสนับสนุนด้านการกีฬา,ไม่ยุ่งเกี่ยวกับยาเสพติด และส่งเสริมสุขภาพให้แข็งแรง	สำนักปลัด อบต.
รวม	3 โครงการ			400,000	700,000	400,000	700,000	400,000			



ที่	โครงการ	วัตถุประสงค์	เป้าหมาย (ผลผลิตโครงการ)	งบประมาณ					ตัวชี้วัด (KPI)	ผลลัพธ์ที่คาดว่าจะได้รับ	หน่วยงาน รับผิดชอบ
				2566 (บาท)	2567 (บาท)	2568 (บาท)	2569 (บาท)	2570 (บาท)			
3	โครงการก่อสร้างฝายน้ำล้น หมู่ที่ 2	เพื่อให้ประชาชนในหมู่ที่ 2 ได้มีน้ำในการใช้อุปโภค และการเกษตรได้อย่างเพียงพอ	ก่อสร้างฝายน้ำล้น หมู่ที่ 2 (รายละเอียดตามแบบแปลนที่ อบต. กำหนด)				500,000		ร้อยละของครัวเรือนในหมู่ที่ 2 มีน้ำใช้เพื่ออุปโภค และเพื่อการเกษตร	ประชาชนมีน้ำใช้เพื่ออุปโภคและเพื่อการเกษตรตลอดปี	กองช่าง
4	โครงการก่อสร้างฝายชะลอน้ำ ฝายมีชีวิตตามแนวพระราชดำริ หมู่ที่ 6	เพื่อให้ประชาชนในหมู่ที่ 6 ได้มีน้ำในการใช้อุปโภค และการเกษตรได้อย่างเพียงพอ	ก่อสร้างฝายชะลอน้ำ หมู่ที่ 6 (รายละเอียดตามแบบแปลนที่ อบต. กำหนด)		400,000			400,000	ร้อยละของครัวเรือนในหมู่ที่ 6 มีน้ำใช้เพื่ออุปโภค และเพื่อการเกษตร	ประชาชนมีน้ำใช้เพื่ออุปโภคและเพื่อการเกษตรตลอดปี	กองช่าง
รวม	4 โครงการ				800,000	200,000	500,000	400,000			

**รายละเอียดโครงการพัฒนา  
ที่นำมาจากแผนพัฒนาหมู่บ้าน  
แผนพัฒนาท้องถิ่น (พ.ศ.2566 – 2570) แก้ไข ครั้งที่ 2 ประจำปี พ.ศ.2566  
องค์การบริหารส่วนตำบลเขาทะเล**

ก. ยุทธศาสตร์ชาติ 20 ปี	ยุทธศาสตร์ที่ 3	ด้านการพัฒนาและเสริมสร้างศักยภาพทรัพยากรมนุษย์
	ยุทธศาสตร์ที่ 4	ด้านการสร้างโอกาสความเสมอภาคและความเท่าเทียมทางสังคม
ข. แผนพัฒนาเศรษฐกิจและสังคมแห่งชาติ ฉบับที่ 13	หมวดหมู่ที่ 4	ไทยเป็นศูนย์กลางทางการแพทย์และสุขภาพมูลค่าสูง
	หมวดหมู่ที่ 8	ไทยมีพื้นที่และเมืองอัจฉริยะที่น่าอยู่ ปลอดภัย เด็ดขาดได้อย่างยั่งยืน
	หมวดหมู่ที่ 9	ความยากจนข้ามรุ่นลดลงและมีความคุ้มครองทางสังคมที่เพียงพอ เหมาะสม
	หมวดหมู่ที่ 10	ไทยมีเศรษฐกิจหมุนเวียนและสังคมคาร์บอนต่ำ
	หมวดหมู่ที่ 12	ไทยมีกำลังคนสมรรถนะสูง มุ่งเรียนรู้อย่างต่อเนื่อง ตอบโจทย์การพัฒนาแห่งอนาคต
ค. Sustainable Development Goals : SDGs	เป้าหมายที่ 1	ขจัดความยากจน
	เป้าหมายที่ 2	ยุติความหิวโหย บรรลุความมั่นคงทางอาหารและยกระดับโภชนาการสำหรับทุกคนในทุกวัย
	เป้าหมายที่ 3	สร้างหลักประกันว่าคนมีชีวิตที่มีสุขภาพดีและส่งเสริมสวัสดิภาพสำหรับทุกคนในทุกวัย
	เป้าหมายที่ 5	บรรลุความเท่าเทียมระหว่างเพศ และเสริมสร้างความเข้มแข็งให้แก่สตรีและเด็กหญิง
	เป้าหมายที่ 8	ส่งเสริมการเติบโตทางเศรษฐกิจที่ต่อเนื่อง ครอบคลุม และยั่งยืน การจ้างงานเต็มที่มีผลิตภาพและการมีงานที่เหมาะสมสำหรับทุกคน
	เป้าหมายที่ 16	ส่งเสริมสังคมที่สงบสุขและครอบคลุมเพื่อการพัฒนาที่ยั่งยืน ให้ทุกคนเข้าถึงความยุติธรรมและสร้างสถาบันที่มีประสิทธิภาพ รับผิดชอบและครอบคลุมในทุกระดับ
ง. ยุทธศาสตร์การพัฒนาจังหวัด ประเด็นการพัฒนาด้านที่ 4		การสร้างคนคุณภาพ การพัฒนาสังคมแห่งความสันติสุข ปลอดภัย และการพัฒนาชุมชนให้มีความมั่นคงตามหลักปรัชญาของเศรษฐกิจพอเพียง ปลอดภัย ได้มาตรฐานและเชื่อมโยงเป็นโครงข่ายคมนาคมที่มีประสิทธิภาพ
จ. ยุทธศาสตร์การพัฒนาขององค์กรปกครองส่วนท้องถิ่นในเขตจังหวัด		ยุทธศาสตร์การส่งเสริมคุณภาพชีวิต
2. ยุทธศาสตร์ที่ 2 ยุทธศาสตร์การส่งเสริมคุณภาพชีวิต		

## 2.3 กลยุทธ์ : พัฒนาระบบบริการสาธารณสุขให้มีคุณภาพและได้มาตรฐาน

## (1) แผนงานสาธารณสุข

ที่	โครงการ	วัตถุประสงค์	เป้าหมาย (ผลผลิตโครงการ)	งบประมาณ					ตัวชี้วัด (KPI)	ผลลัพธ์ที่คาดว่าจะได้รับ	หน่วยงาน รับผิดชอบ
				2566 (บาท)	2567 (บาท)	2568 (บาท)	2569 (บาท)	2570 (บาท)			
1	โครงการจัดซื้อเครื่องเสียงสำหรับออกกำลังกาย (เต้นแอโรบิก)	เพื่อให้ประชาชนได้รับการสนับสนุนและส่งเสริมการออกกำลังกาย	จัดซื้อเครื่องเสียงสำหรับออกกำลังกาย			100,000			ร้อยละของประชาชนในหมู่ที่ 2 ได้ออกกำลังกาย และสนับสนุนด้านการกีฬา	ประชาชนมีสุขภาพแข็งแรง ลดปัญหาด้านยาเสพติด	สำนักปลัด อบต.
2	โครงการตรวจวัดความดันโลหิตและไขมันในเส้นเลือด	เพื่อตรวจคัดกรองให้ประชาชนในหมู่ที่ 2 ได้ทำการส่งต่อรักษาที่โรงพยาบาลต่อไป	ประชาชนอายุตั้งแต่ 35 ปีขึ้นไป	10,000	10,000	10,000	10,000	10,000	ประชาชนกลุ่มเป้าหมายได้รับการตรวจคัดกรองโรคเบาหวานและโรคความดันโลหิตสูง	ประชาชนกลุ่มเป้าหมายได้รับการตรวจคัดกรองโรคเบาหวานและโรคความดันโลหิตสูง	สำนักปลัด อบต.
รวม	2 โครงการ			10,000	10,000	110,000	10,000	10,000			



ที่	โครงการ	วัตถุประสงค์	เป้าหมาย (ผลผลิตโครงการ)	งบประมาณ					ตัวชี้วัด (KPI)	ผลลัพธ์ที่คาดว่าจะได้รับ	หน่วยงาน รับผิดชอบ
				2566 (บาท)	2567 (บาท)	2568 (บาท)	2569 (บาท)	2570 (บาท)			
2	โครงการจัดทำป้ายชอย ในหมู่บ้าน	เพื่อจัดระเบียบความ เรียบร้อยในหมู่บ้าน หมู่ที่ 2	จัดทำป้ายบอกชื่อชอยใน หมู่บ้าน หมู่ที่ 2				20,000		ร้อยละของชุมชนมี ความเป็ นระเบียบ เรียบร้อย	ชุมชนมีความเป็นระเบียบ เรียบร้อยมากขึ้น	สำนักปลัด อบต.
รวม	2 โครงการ					200,000	20,000				

**รายละเอียดโครงการพัฒนา  
ที่นำมาจากแผนพัฒนาหมู่บ้าน  
แผนพัฒนาท้องถิ่น (พ.ศ.2566 – 2570) แก้ไข ครั้งที่ 2 ประจำปี พ.ศ.2566  
องค์การบริหารส่วนตำบลเขาทะลุ**

ก. ยุทธศาสตร์ชาติ 20 ปี	ยุทธศาสตร์ที่ 2	ด้านการสร้างความสามารถในการแข่งขัน
	ยุทธศาสตร์ที่ 4	ด้านการสร้างโอกาสและความเสมอภาคทางสังคม
ข. แผนพัฒนาเศรษฐกิจและสังคมแห่งชาติ ฉบับที่ 13	หมวดหมู่ที่ 2	การท่องเที่ยวที่เน้นคุณภาพและความยั่งยืน
	หมวดหมู่ที่ 5	ไทยเป็นประตูการค้าการลงทุนและยุทธศาสตร์ทางโลจิสติกส์ที่สำคัญของภูมิภาค
	หมวดหมู่ที่ 6	ไทยเป็นศูนย์กลางอุตสาหกรรมอิเล็กทรอนิกส์อัจฉริยะและอุตสาหกรรมดิจิทัลของอาเซียน
	หมวดหมู่ที่ 7	ไทยมีวิสาหกิจขนาดกลางและขนาดย่อมที่เข้มแข็ง มีศักยภาพสูง และสามารถแข่งขันได้
	หมวดหมู่ที่ 9	ไทยมีความยากจนข้ามรุ่นลดลง และมีความคุ้มครองทางสังคมที่เพียงพอ เหมาะสม
	หมวดหมู่ที่ 10	ไทยมีเศรษฐกิจหมุนเวียนและสังคมคาร์บอนต่ำ
ค. Sustainable Development Goals : SDGs	เป้าหมายที่ 8	ส่งเสริมการเติบโตทางเศรษฐกิจที่ต่อเนื่องครอบคลุมและยั่งยืน การจ้างงานเต็มที่มีผลิตภาพและการมีงานที่เหมาะสม
	เป้าหมายที่ 17	เสริมความเข้มแข็งให้แก่กลไกการดำเนินงานและฟื้นฟูสภาพหุ้นส่วนความร่วมมือระดับโลกสำหรับการพัฒนาที่ยั่งยืน รับผิดชอบ และครอบคลุมในทุกระดับ
ง. ยุทธศาสตร์การพัฒนาจังหวัด ประเด็นการพัฒนาก่อนที่ 1	การเสริมสร้างเศรษฐกิจของจังหวัดให้เติบโตอย่างต่อเนื่อง มั่นคงจากฐานการเกษตร การค้า การบริการ และการพัฒนาเศรษฐกิจฐานรากที่เข้มแข็ง	
	ประเด็นการพัฒนาก่อนที่ 2	การยกระดับอุตสาหกรรมการท่องเที่ยวเพื่อเป็นแหล่งท่องเที่ยวชั้นนำและเชื่อมโยง การท่องเที่ยวผิงอ่าวไทย อันดามัน อาเซียน และนานาชาติ
จ. ยุทธศาสตร์การพัฒนาขององค์กรปกครองส่วนท้องถิ่นในเขตจังหวัด	ยุทธศาสตร์การพัฒนาการวางแผน การส่งเสริมการลงทุน พาณิชยกรรม และการท่องเที่ยว	
4. ยุทธศาสตร์ที่ 4 ยุทธศาสตร์ด้านการวางแผนการส่งเสริมการลงทุนพาณิชยกรรมและการท่องเที่ยว		

## 4.1 กลยุทธ์ : ส่งเสริมสนับสนุนการลงทุน

## (1) แผนงานการศาสนา วัฒนธรรม และนันทนาการ

ที่	โครงการ	วัตถุประสงค์	เป้าหมาย (ผลผลิตโครงการ)	งบประมาณ					ตัวชี้วัด (KPI)	ผลลัพธ์ที่คาดว่าจะได้รับ	หน่วยงาน รับผิดชอบ
				2566 (บาท)	2567 (บาท)	2568 (บาท)	2569 (บาท)	2570 (บาท)			
1	โครงการฝึกอบรมอาชีพ แก่ผู้สูงอายุและคนว่างงาน หมู่ที่ 6	เพื่อให้ผู้สูงอายุและคน ว่างงานมีอาชีพสามารถ เลี้ยงตัวเองได้ในการ ดำรงชีวิตประจำวัน	จัดฝึกอบรมอาชีพให้กับ ผู้สูงอายุและคนว่างงาน หมู่ที่ 6	50,000	50,000	50,000	50,000	50,000	จำนวนผู้สูงอายุและ คนว่างงานที่ได้รับ การดูแลและให้ความ ช่วยเหลือ	ผู้สูงอายุและคนว่างงานมี คุณภาพชีวิตที่ดีขึ้น	สำนักปลัด อบต.
รวม	1 โครงการ			50,000	50,000	50,000	50,000	50,000			

## 4.2 กลยุทธ์ : ส่งเสริมพัฒนาการท่องเที่ยว

## (1) แผนงานการศาสนา วัฒนธรรม และนันทนาการ

ที่	โครงการ	วัตถุประสงค์	เป้าหมาย (ผลผลิตโครงการ)	งบประมาณ					ตัวชี้วัด (KPI)	ผลลัพธ์ที่คาดว่าจะได้รับ	หน่วยงาน รับผิดชอบ
				2566 (บาท)	2567 (บาท)	2568 (บาท)	2569 (บาท)	2570 (บาท)			
1	โครงการปรับปรุงภูมิทัศน์ ถ้าเขาโอบ	เพื่อให้ถ้าเขาโอบมีภูมิทัศน์ ที่สวยงาม เป็นระเบียบ เรียบร้อย	ปรับปรุงภูมิทัศน์ถ้าเขา โอบ หมู่ที่ 2			30,000			ร้อยละของชุมชนมีความ เป็นระเบียบเรียบร้อย	ชุมชนมีความเป็นระเบียบ เรียบร้อย มีนักท่องเที่ยวจาก ภายนอกมากขึ้น	สำนักปลัด อบต.
รวม	1 โครงการ					30,000					

**รายละเอียดโครงการพัฒนา  
ที่นำมาจากแผนพัฒนาหมู่บ้าน  
แผนพัฒนาท้องถิ่น (พ.ศ.2566 – 2570) แก้วไข ครั้งที่ 2 ประจำปี พ.ศ.2566  
องค์การบริหารส่วนตำบลเขาทะลุ**

- ก. ยุทธศาสตร์ชาติ 20 ปี
- ข. แผนพัฒนาเศรษฐกิจและสังคมแห่งชาติ ฉบับที่ 13
  - ยุทธศาสตร์ที่ 5 ด้านการสร้างการเติบโตบนคุณภาพชีวิตที่เป็นมิตรกับสิ่งแวดล้อม
  - หมวดหมู่ที่ 4 ไทยเป็นศูนย์กลางทางการแพทย์และสุขภาพมูลค่าสูง
  - หมวดหมู่ที่ 10 ไทยมีเศรษฐกิจหมุนเวียนและสังคมคาร์บอนต่ำ
  - หมวดหมู่ที่ 11 ไทยสามารถลดความเสี่ยงและผลกระทบจากภัยธรรมชาติและเปลี่ยนแปลงสภาพภูมิอากาศ
- ค. Sustainable Development Goals : SDGs
  - เป้าหมายที่ 11 ทำให้เมืองและการตั้งถิ่นฐานของมนุษย์มีความครอบคลุม ปลอดภัย มีภูมิคุ้มกันและยั่งยืน
  - เป้าหมายที่ 13 เร่งต่อสู้กับการเปลี่ยนแปลงสภาพภูมิอากาศและผลกระทบที่เกิดขึ้น
  - เป้าหมายที่ 14 อนุรักษ์และใช้ประโยชน์จากมหาสมุทร ทะเล และทรัพยากรทางทะเลอย่างยั่งยืน
  - เป้าหมายที่ 15 ปกป้อง ฟื้นฟู และสนับสนุนการใช้ระบบนิเวศบนบกอย่างยั่งยืน จัดการป่าไม้อย่างยั่งยืนต่อสู้การกลายสภาพเป็นทะเลทราย หยุดการเสื่อมโทรมของที่ดินและฟื้นสภาพกลับมาใหม่ และหยุดการสูญเสียมลพิษทางชีวภาพ
- ง. ยุทธศาสตร์การพัฒนาจังหวัด ประเด็นการพัฒนาด้าน 5 การบริหารจัดการทรัพยากรธรรมชาติอย่างสมดุล รองรับการพัฒนาคุณภาพชีวิตที่เป็นมิตรกับสิ่งแวดล้อมอย่างยั่งยืน
- จ. ยุทธศาสตร์การพัฒนาขององค์กรปกครองส่วนท้องถิ่นในเขตจังหวัด ยุทธศาสตร์การบริหารจัดการและการอนุรักษ์ทรัพยากรธรรมชาติสิ่งแวดล้อม
- 5. ยุทธศาสตร์ที่ 5 ยุทธศาสตร์การบริหารจัดการและการอนุรักษ์ทรัพยากรธรรมชาติสิ่งแวดล้อม
  - 5.1 กลยุทธ์ : ส่งเสริมการมีส่วนร่วมของประชาชนร่วมกับภาคเครือข่ายในการจัดการทรัพยากรธรรมชาติและสิ่งแวดล้อม

(1) แผนงานการเกษตร

ที่	โครงการ	วัตถุประสงค์	เป้าหมาย (ผลผลิตโครงการ)	งบประมาณ					ตัวชี้วัด (KPI)	ผลลัพธ์ที่คาดว่าจะได้รับ	หน่วยงานรับผิดชอบ
				2566 (บาท)	2567 (บาท)	2568 (บาท)	2569 (บาท)	2570 (บาท)			
1	โครงการทำปุ๋ยหมักอินทรีย์ชีวภาพคุณภาพสูง หมู่ที่ 2	เพื่อให้ประชาชนในหมู่ที่ 2 ได้มีปุ๋ยที่ใช้ในการเกษตรอย่างเพียงพอ	ส่งเสริมความรู้ด้านการทำปุ๋ยหมักให้กับประชาชน หมู่ที่ 2	50,000	50,000	50,000	50,000	50,000	ร้อยละของครัวเรือนที่มีปุ๋ยใช้ในการเกษตร	ประชาชนมีปุ๋ยเพื่อใช้ในการเกษตรอย่างเพียงพอ	สำนักปลัด อบต.
รวม	1 โครงการ			50,000	50,000	50,000	50,000	50,000			

**บัญชีสรุปโครงการพัฒนา**  
**แผนพัฒนาท้องถิ่น (พ.ศ.2566 – 2570) แก้วไข ครั้งที่ 2 ประจำปี พ.ศ.2566**  
**สำหรับ โครงการที่เกินศักยภาพขององค์กรปกครองส่วนท้องถิ่นที่ใช้สำหรับการประสานแผนพัฒนาท้องถิ่น**  
**องค์การบริหารส่วนตำบลเขาทะลุ**

ยุทธศาสตร์ กลยุทธ์ แผนงาน	ปี 2566		ปี 2567		ปี 2568		ปี 2569		ปี 2570		รวม 5 ปี	
	จำนวน โครงการ	งบ ประมาณ	จำนวน โครงการ	งบ ประมาณ	จำนวน โครงการ	งบ ประมาณ	จำนวน โครงการ	งบ ประมาณ	จำนวน โครงการ	งบ ประมาณ	จำนวน โครงการ	งบ ประมาณ
<b>1</b> ยุทธศาสตร์ด้านโครงสร้างพื้นฐาน												
1.1 กลยุทธ์ : ก่อสร้าง ปรับปรุง เส้นทางคมนาคมและระบบ ระบายน้ำที่ได้มาตรฐาน (1) แผนงานอุตสาหกรรม และการโยธา	14	54,700,000	21	82,900,000	26	124,070,000	30	103,900,000	24	83,200,000	115	448,770,000
1.2 กลยุทธ์ : ก่อสร้าง ขยายเขต ระบบไฟฟ้า แสงสว่าง ประปา (1) แผนงานอุตสาหกรรม และการโยธา	16	31,490,000	15	21,490,000	15	21,490,000	15	21,490,000	15	21,490,000	76	117,450,000
<b>รวม</b>	<b>30</b>	<b>86,190,000</b>	<b>36</b>	<b>104,390,000</b>	<b>41</b>	<b>145,560,000</b>	<b>45</b>	<b>125,390,000</b>	<b>39</b>	<b>104,690,000</b>	<b>191</b>	<b>566,220,000</b>

ยุทธศาสตร์ กลยุทธ์ แผนงาน	ปี 2566		ปี 2567		ปี 2568		ปี 2569		ปี 2570		รวม 5 ปี	
	จำนวน โครงการ	งบ ประมาณ	จำนวน โครงการ	งบ ประมาณ	จำนวน โครงการ	งบ ประมาณ	จำนวน โครงการ	งบ ประมาณ	จำนวน โครงการ	งบ ประมาณ	จำนวน โครงการ	งบ ประมาณ
<b>2</b> ยุทธศาสตร์การส่งเสริมคุณภาพชีวิต												
2.1 กลยุทธ์ : ส่งเสริมอาชีพ สร้างการมีส่วนร่วมของทุก ภาคส่วน (1) แผนงานสร้างความ เข้มแข็งของชุมชน	11	5,350,000	11	5,350,000	11	5,350,000	11	5,350,000	11	5,350,000	55	26,750,000
<b>รวม</b>	<b>11</b>	<b>5,350,000</b>	<b>11</b>	<b>5,350,000</b>	<b>11</b>	<b>5,350,000</b>	<b>11</b>	<b>5,350,000</b>	<b>11</b>	<b>5,350,000</b>	<b>55</b>	<b>26,750,000</b>
<b>3</b> ยุทธศาสตร์การจัดระเบียบชุมชน/ สังคมและการรักษาความสงบ เรียบร้อย												
3.1 กลยุทธ์ : เพิ่มประสิทธิภาพ ในการรักษาความสงบ เรียบร้อย การป้องกันและ บรรเทาสาธารณภัย ความ ปลอดภัยในชีวิตและ ทรัพย์สิน (1) แผนงานบริหารงาน ทั่วไป	1	10,000,000	1	10,000,000	1	10,000,000	1	10,000,000	1	10,000,000	5	50,000,000
<b>รวม</b>	<b>1</b>	<b>10,000,000</b>	<b>1</b>	<b>10,000,000</b>	<b>1</b>	<b>10,000,000</b>	<b>1</b>	<b>10,000,000</b>	<b>1</b>	<b>10,000,000</b>	<b>5</b>	<b>50,000,000</b>

ยุทธศาสตร์ กลยุทธ์ แผนงาน	ปี 2566		ปี 2567		ปี 2568		ปี 2569		ปี 2570		รวม 5 ปี	
	จำนวน โครงการ	งบ ประมาณ	จำนวน โครงการ	งบ ประมาณ	จำนวน โครงการ	งบ ประมาณ	จำนวน โครงการ	งบ ประมาณ	จำนวน โครงการ	งบ ประมาณ	จำนวน โครงการ	งบ ประมาณ
4 ยุทธศาสตร์ด้านการวางแผนการ ส่งเสริมการลงทุนพาณิชย์กรรม และการท่องเที่ยว												
4.2 กลยุทธ์ : ส่งเสริมพัฒนาการ ท่องเที่ยว (1) แผนงานการศาสนา วัฒนธรรม และนันทนาการ	5	25,500,000	5	25,500,000	4	15,500,000	5	25,500,000	5	25,500,000	24	117,500,000
รวม	5	25,500,000	5	25,500,000	4	15,500,000	5	25,500,000	5	25,500,000	24	117,500,000
รวมทั้งหมด	47	127,040,000	53	145,240,000	57	176,410,000	62	166,240,000	56	145,540,000	275	760,470,000



ที่	โครงการ	วัตถุประสงค์	เป้าหมาย (ผลผลิตโครงการ)	งบประมาณ					ตัวชี้วัด (KPI)	ผลลัพธ์ที่คาดว่าจะได้รับ	หน่วยงาน รับผิดชอบ
				2566 (บาท)	2567 (บาท)	2568 (บาท)	2569 (บาท)	2570 (บาท)			
2	โครงการก่อสร้างถนนคอนกรีตเสริมเหล็ก สาย สปก. หัวยกกลาง-ปาม่วง หมู่ที่ 3,5,7	เพื่อให้ราษฎรในหมู่บ้านมีถนนสำหรับใช้ในการคมนาคมสะดวก รวดเร็ว	ก่อสร้างถนนคอนกรีตเสริมเหล็ก สาย สปก. หัวยกกลาง-ปาม่วง หมู่ที่ 3,5,7 กว้าง 5 เมตร ระยะทาง 1,500 เมตร (รายละเอียดตามแบบแปลนที่ อบต. กำหนด)			5,000,000			ร้อยละของครัวเรือนในเขตหมู่ที่ 3,5,7 ที่มีการคมนาคมสะดวก รวดเร็ว	ประชาชนมีถนนที่ได้มาตรฐานเพื่อใช้ในการคมนาคมขนส่งได้สะดวก รวดเร็ว	อบต. (กองช่าง)/ อบจ./ กรมส่งเสริมฯ
3	โครงการก่อสร้างถนนคอนกรีตเสริมเหล็ก ซอยหัวยกทับทอง หมู่ที่ 9 ตำบลเขาทะเลชุ่เชื่อมสายหัวยกตะเคียน หมู่ที่ 12 ตำบลนาสัก	เพื่อให้ราษฎรในหมู่บ้านมีถนนสำหรับใช้ในการคมนาคมสะดวก รวดเร็ว	ก่อสร้างถนนคอนกรีตเสริมเหล็ก ซอยหัวยกทับทอง หมู่ที่ 9 ตำบลเขาทะเลชุ่เชื่อมหัวยกตะเคียน หมู่ที่ 12 ตำบลนาสัก กว้าง 5 เมตร ระยะทาง 525 เมตร (รายละเอียดตามแบบแปลนที่ อบต. กำหนด)			1,970,000			ร้อยละของครัวเรือนในเขตหมู่ที่ 9 ที่มีการคมนาคมสะดวก รวดเร็ว	ประชาชนมีถนนที่ได้มาตรฐานเพื่อใช้ในการคมนาคมขนส่งได้สะดวก รวดเร็ว	อบต. (กองช่าง)/ อบจ./ กรมส่งเสริมฯ

ที่	โครงการ	วัตถุประสงค์	เป้าหมาย (ผลผลิตโครงการ)	งบประมาณ					ตัวชี้วัด (KPI)	ผลลัพธ์ที่คาดว่าจะได้รับ	หน่วยงาน รับผิดชอบ
				2566 (บาท)	2567 (บาท)	2568 (บาท)	2569 (บาท)	2570 (บาท)			
4	โครงการก่อสร้างถนนคอนกรีตเสริมเหล็ก ซอยช่องเขา หมู่ที่ 1,3,6 ตำบลเขาทะลุ เชื่อมซอยวังปลา หมู่ที่ 1 ตำบลเขาค่าย	เพื่อให้ราษฎรในหมู่บ้านมีถนนสำหรับใช้ในการคมนาคมสะดวก รวดเร็ว	ก่อสร้างถนนคอนกรีตเสริมเหล็ก ซอยช่องเขา หมู่ที่ 1,3,6 ตำบลเขาทะลุ เชื่อมซอยวังปลา หมู่ที่ 1 ตำบลเขาค่าย กว้าง 5 เมตรระยะทาง 2,500 เมตร (รายละเอียดตามแบบแปลนที่ อบต. กำหนด)		8,000,000		8,000,000		ร้อยละของครัวเรือนในเขต หมู่ที่ 1,3,6 ที่มีการคมนาคมสะดวก รวดเร็ว	ประชาชนมีถนนที่ได้มาตรฐานเพื่อใช้ในการคมนาคมขนส่งได้สะดวก รวดเร็ว	อบต. (กองช่าง)/ อบจ./ กรมส่งเสริมฯ
5	โครงการก่อสร้างถนนคอนกรีตเสริมเหล็ก <del>สาย-สปก. บนคอก-ช่องขน</del> สาย สปก. ห้วยกลาง-ป่าม่วง หมู่ที่ 7	เพื่อให้ราษฎรในหมู่บ้านมีถนนสำหรับใช้ในการคมนาคมสะดวก รวดเร็ว	ก่อสร้างถนนคอนกรีตเสริมเหล็ก <del>สาย-สปก. บนคอก-ช่องขน</del> สาย สปก. ห้วยกลาง-ป่าม่วง หมู่ที่ 7 กว้าง 5 เมตรระยะทาง 250 เมตร (รายละเอียดตามแบบแปลนที่ อบต. กำหนด)	1,000,000	<b>แก้ไข 1/2565</b>				ร้อยละของครัวเรือนในเขต หมู่ที่ 7 ที่มีการคมนาคมสะดวก รวดเร็ว	ประชาชนมีถนนที่ได้มาตรฐานเพื่อใช้ในการคมนาคมขนส่งได้สะดวก รวดเร็ว	อบต. (กองช่าง)/ อบจ./ กรมส่งเสริมฯ

ที่	โครงการ	วัตถุประสงค์	เป้าหมาย (ผลผลิตโครงการ)	งบประมาณ					ตัวชี้วัด (KPI)	ผลลัพธ์ที่คาดว่าจะได้รับ	หน่วยงาน รับผิดชอบ
				2566 (บาท)	2567 (บาท)	2568 (บาท)	2569 (บาท)	2570 (บาท)			
6	โครงการก่อสร้างถนนคอนกรีตเสริมเหล็ก หมู่ที่ 2 ซอยศิลปสำราญ	เพื่อให้ราษฎรในหมู่บ้านมีถนนสำหรับใช้ในการคมนาคมสะดวก รวดเร็ว	ก่อสร้างถนนคอนกรีตเสริมเหล็ก ซอยศิลปสำราญ กว้าง 4 เมตร ระยะทาง 650 เมตร (รายละเอียดตามแบบแปลนที่ อบต. กำหนด)	2,000,000	2,000,000	2,000,000	2,000,000	2,000,000	ก่อสร้างถนนคอนกรีตเสริมเหล็ก จำนวน 1 สาย	ประชาชนมีถนนที่ได้มาตรฐานเพื่อใช้ในการคมนาคมขนส่งได้สะดวก รวดเร็ว	อบต. (กองช่าง)/ อบจ./ กรมส่งเสริมฯ
7	โครงการก่อสร้างท่อเหลี่ยมคอนกรีตเสริมเหล็ก หมู่ที่ 2 ซอยศิลปสำราญ	เพื่อให้ประชาชนในหมู่บ้านมีถนนสำหรับใช้ในการคมนาคมได้สะดวก รวดเร็ว	ก่อสร้างท่อเหลี่ยมคอนกรีตเสริมเหล็ก ซอยศิลปสำราญเชื่อมซอยคงเทพ จำนวน 1 จุด ชนิด 3 ช่องทาง (รายละเอียดตามแบบแปลนที่ อบต. กำหนด)			1,200,000			ร้อยละของครัวเรือนในเขตหมู่ที่ 2 ที่มีการคมนาคมสะดวก รวดเร็ว	ประชาชนมีถนนที่ได้มาตรฐานเพื่อใช้ในการคมนาคมขนส่งได้สะดวก รวดเร็ว	อบต. (กองช่าง)/ อบจ./ กรมส่งเสริมฯ
8	โครงการก่อสร้างถนนคอนกรีตเสริมเหล็ก หมู่ที่ 3 ซอยดอยสายลม	เพื่อให้ราษฎรในหมู่บ้านมีถนนสำหรับใช้ในการคมนาคมสะดวก รวดเร็ว	ก่อสร้างถนนคอนกรีตเสริมเหล็ก ซอยดอยสายลม กว้าง 5 เมตร ระยะทาง 2,000 เมตร (รายละเอียดตามแบบแปลนที่ อบต. กำหนด)	7,500,000		7,500,000			ร้อยละของครัวเรือนในเขตหมู่ที่ 3 ที่มีการคมนาคมสะดวก รวดเร็ว	ประชาชนมีถนนที่ได้มาตรฐานเพื่อใช้ในการคมนาคมขนส่งได้สะดวก รวดเร็ว	อบต. (กองช่าง)/ อบจ./ กรมส่งเสริมฯ

ที่	โครงการ	วัตถุประสงค์	เป้าหมาย (ผลผลิตโครงการ)	งบประมาณ					ตัวชี้วัด (KPI)	ผลลัพธ์ที่คาดว่าจะได้รับ	หน่วยงาน รับผิดชอบ
				2566 (บาท)	2567 (บาท)	2568 (บาท)	2569 (บาท)	2570 (บาท)			
9	โครงการก่อสร้างถนนคอนกรีตเสริมเหล็ก หมู่ที่ 4 ซอยถ้ำธารลอดน้อย	เพื่อให้ราษฎรในหมู่บ้านมีถนนสำหรับใช้ในการคมนาคมสะดวก รวดเร็ว	ก่อสร้างถนนคอนกรีตเสริมเหล็ก ซอยถ้ำธารลอดน้อย กว้าง 4 เมตร ระยะทาง 800 เมตร (รายละเอียดตามแบบแปลนที่ อบต. กำหนด)				3,000,000	3,000,000	ก่อสร้างถนนคอนกรีตเสริมเหล็ก จำนวน 1 สาย	ประชาชนมีถนนที่ได้มาตรฐานเพื่อใช้ในการคมนาคมขนส่งได้สะดวก รวดเร็ว	อบต. (กองช่าง)/ อบจ./ กรมส่งเสริมฯ
10	โครงการก่อสร้างลานจอดรถ ดอยตุง หมู่ที่ 7	เพื่อให้ นักท่องเที่ยวที่มี จอดรถที่เพียงพอ และได้รับความ สะดวกสบายมากยิ่งขึ้น	ก่อสร้างลานจอดรถ บริเวณแหล่งท่องเที่ยว ดอยตุง หมู่ที่ 7 (รายละเอียดตามแบบแปลนที่ อบต. กำหนด)			4,000,000			ร้อยละของนักท่องเที่ยวบน ดอยตุง ที่มี การท่องเที่ยว	ประชาชนมีลานจอดรถเพียงพอ และได้รับความ สะดวกสบาย	อบต. (กองช่าง)/ อบจ./ กรมส่งเสริมฯ
11	โครงการก่อสร้างถนนคอนกรีตเสริมเหล็กทางขึ้นแหล่งท่องเที่ยว ดอยตุง (ซอยสันติ 1)	เพื่ออำนวยความสะดวกให้กับ ประชาชนและ นักท่องเที่ยวที่ เดินทางมา ท่องเที่ยว ดอยตุง	ก่อสร้างถนนคอนกรีตเสริมเหล็กทางขึ้นแหล่งท่องเที่ยว ดอยตุง (ซอยสันติ 1) กว้าง 5 เมตร ระยะทาง 900 เมตร (รายละเอียดตามแบบแปลนที่ อบต. กำหนด)	3,500,000	3,500,000	3,500,000	3,500,000	3,500,000	ก่อสร้างถนนคอนกรีตเสริมเหล็ก จำนวน 1 สาย	นักท่องเที่ยว และประชาชน ในพื้นที่ใช้ เส้นทางสะดวก และ รวดเร็ว ยิ่งขึ้น	อบต. (กองช่าง)/ อบจ./ กรมส่งเสริมฯ

ที่	โครงการ	วัตถุประสงค์	เป้าหมาย (ผลผลิตโครงการ)	งบประมาณ					ตัวชี้วัด (KPI)	ผลลัพธ์ที่คาดว่าจะได้รับ	หน่วยงาน รับผิดชอบ
				2566 (บาท)	2567 (บาท)	2568 (บาท)	2569 (บาท)	2570 (บาท)			
12	โครงการก่อสร้างถนนคอนกรีตเสริมเหล็ก หมู่ที่ 5 ซอยการุณสัมพันธ์	เพื่อให้ราษฎรในหมู่บ้านมีถนนสำหรับใช้ในการคมนาคมสะดวก รวดเร็ว	ก่อสร้างถนนคอนกรีตเสริมเหล็ก ซอยการุณสัมพันธ์ กว้าง 5 เมตร ระยะทาง 800 เมตร (รายละเอียดตามแบบแปลนที่ อบต. กำหนด)				3,000,000		ร้อยละของครัวเรือนในเขตหมู่ที่ 5 ที่มีการคมนาคมสะดวก รวดเร็ว	ประชาชนมีถนนที่ได้มาตรฐานเพื่อใช้ในการคมนาคมขนส่งได้สะดวก รวดเร็ว	อบต. (กองช่าง)/ อบจ./ กรมส่งเสริมฯ
13	โครงการก่อสร้างถนนคอนกรีตเสริมเหล็ก หมู่ที่ 5 ซอยห้วยยายชี	เพื่อให้ราษฎรในหมู่บ้านมีถนนสำหรับใช้ในการคมนาคมสะดวก รวดเร็ว	ก่อสร้างถนนคอนกรีตเสริมเหล็ก ซอยห้วยยายชี กว้าง 4 เมตร ระยะทาง 1,000 เมตร (รายละเอียดตามแบบแปลนที่ อบต. กำหนด)			3,000,000			ร้อยละของครัวเรือนในเขตหมู่ที่ 5 ที่มีการคมนาคมสะดวก รวดเร็ว	ประชาชนมีถนนที่ได้มาตรฐานเพื่อใช้ในการคมนาคมขนส่งได้สะดวก รวดเร็ว	อบต. (กองช่าง)/ อบจ./ กรมส่งเสริมฯ
14	โครงการก่อสร้างถนนคอนกรีตเสริมเหล็ก หมู่ที่ 5 ซอยสองพี่น้อง	เพื่อให้ราษฎรในหมู่บ้านมีถนนสำหรับใช้ในการคมนาคมสะดวก รวดเร็ว	ก่อสร้างถนนคอนกรีตเสริมเหล็ก ซอยสองพี่น้อง กว้าง 5 เมตร ระยะทาง 1,500 เมตร (รายละเอียดตามแบบแปลนที่ อบต. กำหนด)					5,000,000	ร้อยละของครัวเรือนในเขตหมู่ที่ 5 ที่มีการคมนาคมสะดวก รวดเร็ว	ประชาชนมีถนนที่ได้มาตรฐานเพื่อใช้ในการคมนาคมขนส่งได้สะดวก รวดเร็ว	อบต. (กองช่าง)/ อบจ./ กรมส่งเสริมฯ

ที่	โครงการ	วัตถุประสงค์	เป้าหมาย (ผลผลิตโครงการ)	งบประมาณ					ตัวชี้วัด (KPI)	ผลลัพธ์ที่คาดว่าจะได้รับ	หน่วยงาน รับผิดชอบ
				2566 (บาท)	2567 (บาท)	2568 (บาท)	2569 (บาท)	2570 (บาท)			
15	โครงการก่อสร้างถนนคอนกรีตเสริมเหล็ก หมู่ที่ 5 ซอยกระแสรธรรม เชื่อม หมู่ที่ 10	เพื่อให้ราษฎรในหมู่บ้านมีถนนสำหรับใช้ในการคมนาคมสะดวก รวดเร็ว	ก่อสร้างถนนคอนกรีตเสริมเหล็ก ซอยกระแสรธรรม เชื่อม หมู่ 5 เชื่อม หมู่ที่ 10 กว้าง 4 เมตร ระยะทาง 1,400 เมตร (รายละเอียดตามแบบแปลนที่ อบต. กำหนด)	4,200,000	4,200,000	4,200,000	4,200,000	4,200,000	ก่อสร้างถนนคอนกรีตเสริมเหล็ก จำนวน 1 สาย	ประชาชนมีถนนที่ได้มาตรฐานเพื่อใช้ในการคมนาคมขนส่งได้สะดวก รวดเร็ว	อบต. (กองช่าง)/ อบจ./ กรมส่งเสริมฯ
เพิ่มเติม/เปลี่ยนแปลง 1/2565											
16	โครงการก่อสร้างถนนคอนกรีตเสริมเหล็ก หมู่ที่ 5 ซอยห้วยชิงช้า	เพื่อให้ราษฎรในหมู่บ้านมีถนนสำหรับใช้ในการคมนาคมสะดวก รวดเร็ว	ก่อสร้างถนนคอนกรีตเสริมเหล็กซอยห้วยชิงช้า กว้าง 5 เมตร ระยะทาง 800 เมตร (รายละเอียดตามแบบแปลนที่ อบต. กำหนด)	3,000,000		3,000,000	3,000,000		ก่อสร้างถนนคอนกรีตเสริมเหล็ก จำนวน 1 สาย	ประชาชนมีถนนที่ได้มาตรฐานเพื่อใช้ในการคมนาคมขนส่งได้สะดวก รวดเร็ว	อบต. (กองช่าง)/ อบจ./ กรมส่งเสริมฯ
เพิ่มเติม/เปลี่ยนแปลง 1/2565											
17	โครงการก่อสร้างถนนคอนกรีตเสริมเหล็ก หมู่ที่ 5 ซอยห้วยชิงช้า ตำบลเขาทะลุ เชื่อมต่อบ้านเลขที่ ๑๑๑ จังหวัดระนอง	เพื่อให้ราษฎรในหมู่บ้านมีถนนสำหรับใช้ในการคมนาคมสะดวก รวดเร็ว	ก่อสร้างถนนคอนกรีตเสริมเหล็ก ซอยห้วยชิงช้า ตำบลเขาทะลุ เชื่อมต่อบ้านเลขที่ ๑๑๑ จังหวัดระนอง กว้าง 4 เมตร ระยะทาง 411 เมตร (รายละเอียดตามแบบแปลนที่ อบต. กำหนด)					1,500,000	ร้อยละของครัวเรือนในเขตหมู่ที่ 5 ที่มีการคมนาคมสะดวก รวดเร็ว	ประชาชนมีถนนที่ได้มาตรฐานเพื่อใช้ในการคมนาคมขนส่งได้สะดวก รวดเร็ว	อบต. (กองช่าง)/ อบจ./ กรมส่งเสริมฯ

ที่	โครงการ	วัตถุประสงค์	เป้าหมาย (ผลผลิตโครงการ)	งบประมาณ					ตัวชี้วัด (KPI)	ผลลัพธ์ที่คาดว่าจะได้รับ	หน่วยงาน รับผิดชอบ
				2566 (บาท)	2567 (บาท)	2568 (บาท)	2569 (บาท)	2570 (บาท)			
18	โครงการก่อสร้างถนนคอนกรีตเสริมเหล็ก หมู่ที่ 5 ซอยแพรกซ้าย	เพื่อให้ราษฎรในหมู่บ้านมีถนนสำหรับใช้ในการคมนาคมสะดวก รวดเร็ว	ก่อสร้างถนนคอนกรีตเสริมเหล็ก ซอยแพรกซ้าย กว้าง 5 เมตร ระยะทาง 2,375 เมตร (รายละเอียดตามแบบแปลนที่ อบต. กำหนด)		5,000,000				ร้อยละของครัวเรือนในเขตหมู่ที่ 5 ที่มีการคมนาคมสะดวก รวดเร็ว	ประชาชนมีถนนที่ได้มาตรฐานเพื่อใช้ในการคมนาคมขนส่งได้สะดวก รวดเร็ว	อบต. (กองช่าง)/ อบจ./ กรมส่งเสริมฯ
19	โครงการก่อสร้างถนนคอนกรีตเสริมเหล็ก หมู่ที่ 6 ซอยอุดมสุข	เพื่อให้ราษฎรในหมู่บ้านมีถนนสำหรับใช้ในการคมนาคมสะดวก รวดเร็ว	ก่อสร้างถนนคอนกรีตเสริมเหล็ก ซอยอุดมสุข กว้าง 4 เมตร ระยะทาง 1,000 เมตร (รายละเอียดตามแบบแปลนที่ อบต. กำหนด)				3,000,000		ร้อยละของครัวเรือนในเขตหมู่ที่ 6 ที่มีการคมนาคมสะดวก รวดเร็ว	ประชาชนมีถนนที่ได้มาตรฐานเพื่อใช้ในการคมนาคมขนส่งได้สะดวก รวดเร็ว	อบต. (กองช่าง)/ อบจ./ กรมส่งเสริมฯ
20	โครงการก่อสร้างถนนคอนกรีตเสริมเหล็ก หมู่ที่ 6 ซอยชำนาญ	เพื่อให้ราษฎรในหมู่บ้านมีถนนสำหรับใช้ในการคมนาคมสะดวก รวดเร็ว	ก่อสร้างถนนคอนกรีตเสริมเหล็ก ซอยชำนาญ กว้าง 4 เมตร ระยะทาง 900 เมตร (รายละเอียดตามแบบแปลนที่ อบต. กำหนด)			2,700,000			ร้อยละของครัวเรือนในเขตหมู่ที่ 6 ที่มีการคมนาคมสะดวก รวดเร็ว	ประชาชนมีถนนที่ได้มาตรฐานเพื่อใช้ในการคมนาคมขนส่งได้สะดวก รวดเร็ว	อบต. (กองช่าง)/ อบจ./ กรมส่งเสริมฯ

ที่	โครงการ	วัตถุประสงค์	เป้าหมาย (ผลผลิตโครงการ)	งบประมาณ					ตัวชี้วัด (KPI)	ผลลัพธ์ที่คาดว่าจะได้รับ	หน่วยงาน รับผิดชอบ
				2566 (บาท)	2567 (บาท)	2568 (บาท)	2569 (บาท)	2570 (บาท)			
21	โครงการก่อสร้างถนนคอนกรีตเสริมเหล็ก หมู่ที่ 6 ซอยร่มไทร	เพื่อให้ราษฎรในหมู่บ้านมีถนนสำหรับใช้ในการคมนาคมสะดวก รวดเร็ว	ก่อสร้างถนนคอนกรีตเสริมเหล็ก ซอยร่มไทร กว้าง 5 เมตร ระยะทาง 1,000 เมตร (รายละเอียดตามแบบแปลนที่ อบต. กำหนด)				3,000,000		ร้อยละของครัวเรือนในเขตหมู่ที่ 6 ที่มีการคมนาคมสะดวก รวดเร็ว	ประชาชนมีถนนที่ได้มาตรฐานเพื่อใช้ในการคมนาคมขนส่งได้สะดวก รวดเร็ว	อบต. (กองช่าง)/ อบจ./ กรมส่งเสริมฯ
22	โครงการก่อสร้างถนนคอนกรีตเสริมเหล็ก หมู่ที่ 6 ซอยโพธิ์ทอง	เพื่อให้ราษฎรในหมู่บ้านมีถนนสำหรับใช้ในการคมนาคมสะดวก รวดเร็ว	ก่อสร้างถนนคอนกรีตเสริมเหล็ก ซอยโพธิ์ทอง กว้าง 4 เมตร ระยะทาง 450 เมตร (รายละเอียดตามแบบแปลนที่ อบต. กำหนด)					1,500,000	ร้อยละของครัวเรือนในเขตหมู่ที่ 6 ที่มีการคมนาคมสะดวก รวดเร็ว	ประชาชนมีถนนที่ได้มาตรฐานเพื่อใช้ในการคมนาคมขนส่งได้สะดวก รวดเร็ว	อบต. (กองช่าง)/ อบจ./ กรมส่งเสริมฯ
23	โครงการก่อสร้างถนนคอนกรีตเสริมเหล็กหมู่ที่ 7 ซอยสันติ 1	เพื่อให้ราษฎรในหมู่บ้านมีถนนสำหรับใช้ในการคมนาคมสะดวก รวดเร็ว	ก่อสร้างถนนคอนกรีตเสริมเหล็ก ซอยสันติ 1 กว้าง 5 เมตร ระยะทาง 1,000 เมตร (รายละเอียดตามแบบแปลนที่ อบต. กำหนด)	3,000,000	3,000,000	3,000,000	3,000,000	3,000,000	ก่อสร้างถนนคอนกรีตเสริมเหล็ก จำนวน 1 สาย	ประชาชนมีถนนที่ได้มาตรฐานเพื่อใช้ในการคมนาคมขนส่งได้สะดวก รวดเร็ว	อบต. (กองช่าง)/ อบจ./ กรมส่งเสริมฯ

เพิ่มเติม/เปลี่ยนแปลง 1/2565

ที่	โครงการ	วัตถุประสงค์	เป้าหมาย (ผลผลิตโครงการ)	งบประมาณ					ตัวชี้วัด (KPI)	ผลลัพธ์ที่คาดว่าจะได้รับ	หน่วยงาน รับผิดชอบ
				2566 (บาท)	2567 (บาท)	2568 (บาท)	2569 (บาท)	2570 (บาท)			
24	โครงการก่อสร้างถนนคอนกรีตเสริมเหล็ก หมู่ที่ 7 ซอยสันติ 3	เพื่อให้ราษฎรในหมู่บ้านมีถนนสำหรับใช้ในการคมนาคมสะดวก รวดเร็ว	ก่อสร้างถนนคอนกรีตเสริมเหล็ก ซอยสันติ 3 กว้าง 4 เมตร ระยะทาง 900 เมตร (รายละเอียดตามแบบแปลนที่ อบต. กำหนด)		2,700,000	2,700,000	2,700,000		ก่อสร้างถนนคอนกรีตเสริมเหล็ก จำนวน 1 สาย	ประชาชนมีถนนที่ได้มาตรฐานเพื่อใช้ในการคมนาคมขนส่งได้สะดวก รวดเร็ว	อบต. (กองช่าง)/ อบจ./ กรมส่งเสริมฯ
				เพิ่มเติม/เปลี่ยนแปลง 1/2565							
25	โครงการก่อสร้างถนนคอนกรีตเสริมเหล็ก หมู่ที่ 7 ซอยผาแดง	เพื่อให้ราษฎรในหมู่บ้านมีถนนสำหรับใช้ในการคมนาคมสะดวก รวดเร็ว	ก่อสร้างถนนคอนกรีตเสริมเหล็ก ซอยผาแดง กว้าง 4 เมตร ระยะทาง 800 เมตร (รายละเอียดตามแบบแปลนที่ อบต. กำหนด)			3,500,000	3,500,000	3,500,000	ก่อสร้างถนนคอนกรีตเสริมเหล็ก จำนวน 1 สาย	ประชาชนมีถนนที่ได้มาตรฐานเพื่อใช้ในการคมนาคมขนส่งได้สะดวก รวดเร็ว	อบต. (กองช่าง)/ อบจ./ กรมส่งเสริมฯ
				เพิ่มเติม/เปลี่ยนแปลง 1/2565							
26	โครงการก่อสร้างถนนคอนกรีตเสริมเหล็ก หมู่ที่ 7 ซอยทรัพย์เจริญ	เพื่อให้ราษฎรในหมู่บ้านมีถนนสำหรับใช้ในการคมนาคมสะดวก รวดเร็ว	ก่อสร้างถนนคอนกรีตเสริมเหล็ก ซอยทรัพย์เจริญ กว้าง 4 เมตร ระยะทาง 1,000 เมตร (รายละเอียดตามแบบแปลนที่ อบต. กำหนด)				3,000,000	3,000,000	ก่อสร้างถนนคอนกรีตเสริมเหล็ก จำนวน 1 สาย	ประชาชนมีถนนที่ได้มาตรฐานเพื่อใช้ในการคมนาคมขนส่งได้สะดวก รวดเร็ว	อบต. (กองช่าง)/ อบจ./ กรมส่งเสริมฯ
				เพิ่มเติม/เปลี่ยนแปลง 1/2565							

ที่	โครงการ	วัตถุประสงค์	เป้าหมาย (ผลผลิตโครงการ)	งบประมาณ					ตัวชี้วัด (KPI)	ผลลัพธ์ที่คาดว่าจะได้รับ	หน่วยงาน รับผิดชอบ
				2566 (บาท)	2567 (บาท)	2568 (บาท)	2569 (บาท)	2570 (บาท)			
27	โครงการก่อสร้างถนนคอนกรีตเสริมเหล็ก หมู่ที่ 8 สายปาม่วง-น้ำชล	เพื่อให้ราษฎรในหมู่บ้านมีถนนสำหรับใช้ในการคมนาคมสะดวก รวดเร็ว	ก่อสร้างถนนคอนกรีตเสริมเหล็ก สายปาม่วง-น้ำชล กว้าง 5 เมตร ระยะทาง 1,000 เมตร (รายละเอียดตามแบบแปลนที่ อบต. กำหนด)		4,000,000	4,000,000	4,000,000		ก่อสร้างถนนคอนกรีตเสริมเหล็ก จำนวน 1 สาย	ประชาชนมีถนนที่ได้มาตรฐานเพื่อใช้ในการคมนาคมขนส่งได้สะดวก รวดเร็ว	อบต. (กองช่าง)/ อบจ./ กรมส่งเสริมฯ
				เพิ่มเติม/เปลี่ยนแปลง 1/2565							
28	โครงการก่อสร้างถนนคอนกรีตเสริมเหล็ก หมู่ที่ 8 ซอยหนองคาย	เพื่อให้ราษฎรในหมู่บ้านมีถนนสำหรับใช้ในการคมนาคมสะดวก รวดเร็ว	ก่อสร้างถนนคอนกรีตเสริมเหล็ก ซอยหนองคาย กว้าง 4 เมตร ระยะทาง 500 เมตร (รายละเอียดตามแบบแปลนที่ อบต. กำหนด)	1,500,000					ร้อยละของครัวเรือนในเขตหมู่ที่ 8 ที่มีการคมนาคมสะดวก รวดเร็ว	ประชาชนมีถนนที่ได้มาตรฐานเพื่อใช้ในการคมนาคมขนส่งได้สะดวก รวดเร็ว	อบต. (กองช่าง)/ อบจ./ กรมส่งเสริมฯ
29	โครงการก่อสร้างถนนคอนกรีตเสริมเหล็ก หมู่ที่ 8 ซอยเทพนิมิตร	เพื่อให้ราษฎรในหมู่บ้านมีถนนสำหรับใช้ในการคมนาคมสะดวก รวดเร็ว	ก่อสร้างถนนคอนกรีตเสริมเหล็ก ซอยเทพนิมิตร กว้าง 4 เมตร ระยะทาง 500 เมตร (รายละเอียดตามแบบแปลนที่ อบต. กำหนด)				1,500,000	1,500,000	ก่อสร้างถนนคอนกรีตเสริมเหล็ก จำนวน 1 สาย	ประชาชนมีถนนที่ได้มาตรฐานเพื่อใช้ในการคมนาคมขนส่งได้สะดวก รวดเร็ว	อบต. (กองช่าง)/ อบจ./ กรมส่งเสริมฯ
				เพิ่มเติม/เปลี่ยนแปลง 1/2565							

ที่	โครงการ	วัตถุประสงค์	เป้าหมาย (ผลผลิตโครงการ)	งบประมาณ					ตัวชี้วัด (KPI)	ผลลัพธ์ที่คาดว่าจะได้รับ	หน่วยงาน รับผิดชอบ
				2566 (บาท)	2567 (บาท)	2568 (บาท)	2569 (บาท)	2570 (บาท)			
30	โครงการก่อสร้างถนนคอนกรีตเสริมเหล็ก หมู่ที่ 8 ซอย 35	เพื่อให้ราษฎรในหมู่บ้านมีถนนสำหรับใช้ในการคมนาคมสะดวก รวดเร็ว	ก่อสร้างถนนคอนกรีตเสริมเหล็ก ซอย 35 กว้าง 4 เมตร ระยะทาง 1,000 เมตร (รายละเอียดตามแบบแปลนที่ อบต. กำหนด)			3,000,000	3,000,000	3,000,000	ก่อสร้างถนนคอนกรีตเสริมเหล็ก จำนวน 1 สาย	ประชาชนมีถนนที่ได้มาตรฐานเพื่อใช้ในการคมนาคมขนส่งได้สะดวก รวดเร็ว	อบต. (กองช่าง)/ อบจ./ กรมส่งเสริมฯ
31	โครงการก่อสร้างถนนคอนกรีตเสริมเหล็ก หมู่ที่ 8 ซอย เหวตี	เพื่อให้ราษฎรในหมู่บ้านมีถนนสำหรับใช้ในการคมนาคมสะดวก รวดเร็ว	ก่อสร้างถนนคอนกรีตเสริมเหล็ก ซอย เหวตี กว้าง 4 เมตร ระยะทาง 500 เมตร (รายละเอียดตามแบบแปลนที่ อบต. กำหนด)		4,000,000			4,000,000	ร้อยละของครัวเรือนในเขตหมู่ที่ 8 ที่มีการคมนาคมสะดวก รวดเร็ว	ประชาชนมีถนนที่ได้มาตรฐานเพื่อใช้ในการคมนาคมขนส่งได้สะดวก รวดเร็ว	อบต. (กองช่าง)/ อบจ./ กรมส่งเสริมฯ
32	โครงการก่อสร้างถนนคอนกรีตเสริมเหล็กสายหน้าเขา หมู่ที่ 9 ตำบลเขาทะลุ เชื่อมสายห้วยรากไม้ หมู่ที่ 9 ตำบลนาสัก	เพื่อให้ประชาชนใน หมู่ที่ 9 มีถนนสำหรับใช้ในการคมนาคมได้สะดวก รวดเร็ว	ก่อสร้างถนนคอนกรีตเสริมเหล็ก สายหน้าเขา หมู่ที่ 9 ตำบลเขาทะลุ เชื่อมสายห้วยรากไม้ หมู่ที่ 9 ตำบลนาสัก กว้าง 5 เมตร ระยะทาง 2,500 เมตร (รายละเอียดตามแบบแปลนที่ อบต. กำหนด)		5,000,000				ร้อยละของครัวเรือนในเขตหมู่ที่ 9 ที่มีการคมนาคมสะดวก รวดเร็ว	ประชาชนมีถนนที่ได้มาตรฐานเพื่อใช้ในการคมนาคมขนส่งได้สะดวก รวดเร็ว	อบต. (กองช่าง)/ อบจ./ กรมส่งเสริมฯ

ที่	โครงการ	วัตถุประสงค์	เป้าหมาย (ผลผลิตโครงการ)	งบประมาณ					ตัวชี้วัด (KPI)	ผลลัพธ์ที่คาดว่าจะได้รับ	หน่วยงาน รับผิดชอบ
				2566 (บาท)	2567 (บาท)	2568 (บาท)	2569 (บาท)	2570 (บาท)			
33	โครงการก่อสร้างถนนคอนกรีตเสริมเหล็ก หมู่ที่ 9 ซอยเดชา-ห้วยเกล้า	เพื่อให้ประชาชนใน หมู่ที่ 9 มีถนนสำหรับใช้ในการคมนาคมได้สะดวกรวดเร็ว	ก่อสร้างถนนคอนกรีตเสริมเหล็ก ซอยเดชา-ห้วยเกล้า กว้าง 5 เมตร ระยะทาง 800 เมตร (รายละเอียดตามแบบแปลนที่ อบต. กำหนด)	3,000,000	3,000,000	3,000,000			ก่อสร้างถนนคอนกรีตเสริมเหล็ก จำนวน 1 สาย	ประชาชนมีถนนที่ได้มาตรฐานเพื่อใช้ในการคมนาคมขนส่งได้สะดวกรวดเร็ว	อบต. (กองช่าง)/ อบจ./ กรมส่งเสริมฯ
					เพิ่มเติม/เปลี่ยนแปลง 1/2565						
34	โครงการก่อสร้างถนนคอนกรีตเสริมเหล็ก หมู่ที่ 9 ซอยสุขสุดา	เพื่อให้ประชาชนใน หมู่ที่ 9 มีถนนสำหรับใช้ในการคมนาคมได้สะดวกรวดเร็ว	ก่อสร้างถนนคอนกรีตเสริมเหล็ก ซอยสุขสุดา กว้าง 4 เมตร ระยะทาง 650 เมตร (รายละเอียดตามแบบแปลนที่ อบต. กำหนด)		2,000,000				ร้อยละของครัวเรือนในเขตหมู่ที่ 9 ที่มีการคมนาคมสะดวกรวดเร็ว	ประชาชนมีถนนที่ได้มาตรฐานเพื่อใช้ในการคมนาคมขนส่งได้สะดวกรวดเร็ว	อบต. (กองช่าง)/ อบจ./ กรมส่งเสริมฯ
35	โครงการก่อสร้างถนนคอนกรีตเสริมเหล็ก หมู่ที่ 9 ซอยศักดิ์ประเสริฐ	เพื่อให้ประชาชนใน หมู่ที่ 9 มีถนนสำหรับใช้ในการคมนาคมได้สะดวกรวดเร็ว	ก่อสร้างถนนคอนกรีตเสริมเหล็ก ซอยศักดิ์ประเสริฐ กว้าง 4 เมตร ระยะทาง 1,350 เมตร (รายละเอียดตามแบบแปลนที่ อบต. กำหนด)				4,000,000		ร้อยละของครัวเรือนในเขตหมู่ที่ 9 ที่มีการคมนาคมสะดวกรวดเร็ว	ประชาชนมีถนนที่ได้มาตรฐานเพื่อใช้ในการคมนาคมขนส่งได้สะดวกรวดเร็ว	อบต. (กองช่าง)/ อบจ./ กรมส่งเสริมฯ

ที่	โครงการ	วัตถุประสงค์	เป้าหมาย (ผลผลิตโครงการ)	งบประมาณ					ตัวชี้วัด (KPI)	ผลลัพธ์ที่คาดว่าจะได้รับ	หน่วยงาน รับผิดชอบ
				2566 (บาท)	2567 (บาท)	2568 (บาท)	2569 (บาท)	2570 (บาท)			
36	โครงการก่อสร้างถนนคอนกรีตเสริมเหล็ก หมู่ที่ 9 ซอยห้วยรากไม้-ห้วยตะเคียน	เพื่อให้ประชาชนใน หมู่ที่ 9 มีถนนสำหรับใช้ในการคมนาคมได้สะดวกรวดเร็ว	ก่อสร้างถนนคอนกรีตเสริมเหล็ก ซอยห้วยรากไม้-ห้วยตะเคียน กว้าง 4 เมตร ระยะทาง 600 เมตร (รายละเอียดตามแบบแปลนที่ อบต. กำหนด)				2,000,000		ร้อยละของครัวเรือนในเขตหมู่ที่ 9 ที่มีการคมนาคมสะดวกรวดเร็ว	ประชาชนมีถนนที่ได้มาตรฐานเพื่อใช้ในการคมนาคมขนส่งได้สะดวกรวดเร็ว	อบต. (กองช่าง)/ อบจ./ กรมส่งเสริมฯ
37	โครงการก่อสร้างถนนคอนกรีตเสริมเหล็ก หมู่ที่ 9 ซอยสุขสำราญ	เพื่อให้ราษฎรในหมู่บ้านมีถนนสำหรับใช้ในการคมนาคมสะดวกรวดเร็ว	ก่อสร้างถนนคอนกรีตเสริมเหล็ก ซอยสุขสำราญ กว้าง 4 เมตร ระยะทาง 400 เมตร (รายละเอียดตามแบบแปลนที่ อบต. กำหนด)	1,000,000			1,000,000		ร้อยละของครัวเรือนในเขตหมู่ที่ 9 ที่มีการคมนาคมสะดวกรวดเร็ว	ประชาชนมีถนนที่ได้มาตรฐานเพื่อใช้ในการคมนาคมขนส่งได้สะดวกรวดเร็ว	อบต. (กองช่าง)/ อบจ./ กรมส่งเสริมฯ
38	โครงการก่อสร้างถนนคอนกรีตเสริมเหล็ก หมู่ที่ 9 ซอยน่องดา	เพื่อให้ราษฎรในหมู่บ้านมีถนนสำหรับใช้ในการคมนาคมสะดวกรวดเร็ว	ก่อสร้างถนนคอนกรีตเสริมเหล็ก ซอยน่องดา กว้าง 4 เมตร ระยะทาง 800 เมตร (รายละเอียดตามแบบแปลนที่ อบต. กำหนด)		3,500,000	3,500,000	3,500,000	3,500,000	ก่อสร้างถนนคอนกรีตเสริมเหล็ก จำนวน 1 สาย	ประชาชนมีถนนที่ได้มาตรฐานเพื่อใช้ในการคมนาคมขนส่งได้สะดวกรวดเร็ว	อบต. (กองช่าง)/ อบจ./ กรมส่งเสริมฯ

เพิ่มเติม/เปลี่ยนแปลง 1/2565

ที่	โครงการ	วัตถุประสงค์	เป้าหมาย (ผลผลิตโครงการ)	งบประมาณ					ตัวชี้วัด (KPI)	ผลลัพธ์ที่คาดว่าจะได้รับ	หน่วยงาน รับผิดชอบ
				2566 (บาท)	2567 (บาท)	2568 (บาท)	2569 (บาท)	2570 (บาท)			
39	โครงการก่อสร้าง ท่อเหลี่ยม หมู่ที่ 9	เพื่อให้ราษฎรใน หมู่บ้านมีถนน สำหรับการ คมนาคมสะดวก รวดเร็ว	ก่อสร้างท่อเหลี่ยม 2 จุดซอยห้วยทับทอง- ห้วยตะเคียน, ซอยเด ชา - ห้วย กล้า ขนาด 2 ช่องทาง (รายละเอียดตามแบบ แปลนที่ อบต. กำหนด)			500,000			ร้อยละ ของ ครัวเรือนในเขต หมู่ที่ 9 ที่มีการ คมนาคมสะดวก รวดเร็ว	เพื่อให้ประชาชน ในหมู่บ้าน มี เส้นทาง การ คมนาคมสะดวก รวดเร็ว และ ปลอดภัย	อบต. (กองช่าง)/ อบจ./ กรมส่งเสริมฯ
40	โครงการก่อสร้าง ถนนคอนกรีตเสริม เหล็ก หมู่ที่ 10 ซอย สายกลาง-แดนอ้อ	เพื่อให้ประชาชน ใน หมู่ที่ 10 มี ถนนสำหรับการ คมนาคมได้ สะดวกรวดเร็ว	ก่อสร้างถนนคอนกรีต เสริมเหล็ก ซอยสาย กลาง-แดนอ้อ กว้าง 5 เมตร ระยะทาง 1,500 เมตร (รายละเอียดตาม แบบแปลนที่ อบต. กำหนด)					6,000,000	ร้อยละ ของ ครัวเรือนในเขต หมู่ที่ 10 ที่มีการ คมนาคมสะดวก รวดเร็ว	ประชาชนมีถนน ที่ได้มาตรฐาน เพื่อใช้ในการ คมนาคมขนส่ง ได้ สะดวก รวดเร็ว	อบต. (กองช่าง)/ อบจ./ กรมส่งเสริมฯ
41	โครงการก่อสร้าง ถนนคอนกรีตเสริม เหล็ก หมู่ที่ 10 ซอยก้าวหน้า-สันติ ธรรม	เพื่อให้ประชาชน ใน หมู่ที่ 10 มี ถนนสำหรับการ คมนาคมได้ สะดวกรวดเร็ว	ก่อสร้างถนนคอนกรีต เสริมเหล็ก ซอย ก้าวหน้า-สันติธรรม กว้าง 4 เมตรระยะทาง 1,000 เมตร (รายละเอียดตามแบบ แปลนที่ อบต. กำหนด)		3,000,000	3,000,000	3,000,000		ก่อสร้างถนน คอนกรีตเสริม เหล็ก จำนวน 1 สาย	ประชาชนมีถนน ที่ได้มาตรฐาน เพื่อใช้ในการ คมนาคมขนส่ง ได้ สะดวก รวดเร็ว	อบต. (กองช่าง)/ อบจ./ กรมส่งเสริมฯ

เพิ่มเติม/เปลี่ยนแปลง 1/2565

ที่	โครงการ	วัตถุประสงค์	เป้าหมาย (ผลผลิตโครงการ)	งบประมาณ					ตัวชี้วัด (KPI)	ผลลัพธ์ที่คาดว่าจะได้รับ	หน่วยงาน รับผิดชอบ
				2566 (บาท)	2567 (บาท)	2568 (บาท)	2569 (บาท)	2570 (บาท)			
42	โครงการก่อสร้างถนนคอนกรีตเสริมเหล็ก หมู่ที่ 10 ซอยสันติธรรม	เพื่อให้ประชาชนใน หมู่ที่ 10 มีถนนสำหรับใช้ในการคมนาคมได้สะดวกรวดเร็ว	ก่อสร้างถนนคอนกรีตเสริมเหล็ก ซอยสันติธรรม กว้าง 4 เมตร ระยะทาง 500 เมตร (รายละเอียดตามแบบแปลนที่ อบต. กำหนด)			1,500,000	1,500,000	1,500,000	ก่อสร้างถนนคอนกรีตเสริมเหล็ก จำนวน 1 สาย	ประชาชนมีถนนที่ได้มาตรฐานเพื่อใช้ในการคมนาคมขนส่งได้สะดวกรวดเร็ว	อบต. (กองช่าง)/ อบจ./ กรมส่งเสริมฯ
				เพิ่มเติม/เปลี่ยนแปลง 1/2565							
43	โครงการก่อสร้างถนนคอนกรีตเสริมเหล็ก หมู่ที่ 10 ซอยประสงค์ถาวร	เพื่อให้ประชาชนใน หมู่ที่ 10 มีถนนสำหรับใช้ในการคมนาคมได้สะดวกรวดเร็ว	ก่อสร้างถนนคอนกรีตเสริมเหล็ก ซอยประสงค์ถาวร กว้าง 4 เมตรระยะทาง 800 เมตร (รายละเอียดตามแบบแปลนที่ อบต. กำหนด)		3,500,000	3,500,000	3,500,000	3,500,000	ก่อสร้างถนนคอนกรีตเสริมเหล็ก จำนวน 1 สาย	ประชาชนมีถนนที่ได้มาตรฐานเพื่อใช้ในการคมนาคมขนส่งได้สะดวกรวดเร็ว	อบต. (กองช่าง)/ อบจ./ กรมส่งเสริมฯ
				เพิ่มเติม/เปลี่ยนแปลง 1/2565							
44	โครงการก่อสร้างถนนคอนกรีตเสริมเหล็ก หมู่ที่ 10 ซอยโรจน์ณรงค์	เพื่อให้ราษฎรในหมู่บ้านมีถนนสำหรับใช้ในการคมนาคมสะดวกรวดเร็ว	ก่อสร้างถนนคอนกรีตเสริมเหล็ก ซอยโรจน์ณรงค์ กว้าง 4 เมตร ระยะทาง 800 เมตร (รายละเอียดตามแบบแปลนที่ อบต. กำหนด)			3,500,000	3,500,000		ร้อยละของครัวเรือนในเขตหมู่ที่ 10 ที่มีการคมนาคมสะดวกรวดเร็ว	ประชาชนมีถนนที่ได้มาตรฐานเพื่อใช้ในการคมนาคมขนส่งได้สะดวก	อบต. (กองช่าง)/ อบจ./ กรมส่งเสริมฯ

ที่	โครงการ	วัตถุประสงค์	เป้าหมาย (ผลผลิตโครงการ)	งบประมาณ					ตัวชี้วัด (KPI)	ผลลัพธ์ที่คาดว่าจะได้รับ	หน่วยงาน รับผิดชอบ	
				2566 (บาท)	2567 (บาท)	2568 (บาท)	2569 (บาท)	2570 (บาท)				
45	โครงการก่อสร้างถนนคอนกรีตเสริมเหล็ก หมู่ที่ 11 ซอยแดนอ้อ 1	เพื่อให้ราษฎรในหมู่บ้านมีถนนสำหรับใช้ในการคมนาคมสะดวก รวดเร็ว	ก่อสร้างถนนคอนกรีตเสริมเหล็ก ซอยแดนอ้อ 1 กว้าง 4 เมตร ระยะทาง 920 เมตร (รายละเอียดตามแบบแปลนที่ อบต. กำหนด)		2,000,000	2,000,000	2,000,000	2,000,000	2,000,000	ก่อสร้างถนนคอนกรีตเสริมเหล็ก จำนวน 1 สาย	ประชาชนมีถนนที่ได้มาตรฐานเพื่อใช้ในการคมนาคมขนส่งได้สะดวก รวดเร็ว	อบต. (กองช่าง)/ อบจ./ กรมส่งเสริมฯ
				เพิ่มเติม/เปลี่ยนแปลง 1/2565								
46	โครงการก่อสร้างถนนคอนกรีตเสริมเหล็ก หมู่ที่ 11 ซอยแดนอ้อ 2	เพื่อให้ประชาชนในหมู่ที่ 11 มีถนนสำหรับการคมนาคมได้สะดวก รวดเร็ว	ก่อสร้างถนนคอนกรีตเสริมเหล็ก ซอยแดนอ้อ 2 กว้าง 4 เมตร ระยะทาง 1,000 เมตร (รายละเอียดตามแบบแปลนที่ อบต. กำหนด)	2,000,000	2,000,000	2,000,000	2,000,000	2,000,000	ก่อสร้างถนนคอนกรีตเสริมเหล็ก จำนวน 1 สาย	ประชาชนมีถนนที่ได้มาตรฐานเพื่อใช้ในการคมนาคมขนส่งได้สะดวก รวดเร็ว	อบต. (กองช่าง)/ อบจ./ กรมส่งเสริมฯ	
				เพิ่มเติม/เปลี่ยนแปลง 1/2565								
47	โครงการก่อสร้างถนนคอนกรีตเสริมเหล็ก หมู่ที่ 11 ซอย 8 ร่วมใจ	เพื่อให้ประชาชนในหมู่ที่ 11 มีถนนสำหรับการคมนาคมได้สะดวก รวดเร็ว	ก่อสร้างถนนคอนกรีตเสริมเหล็ก ซอย 8 ร่วมใจ กว้าง 4 เมตร ระยะทาง 900 เมตร (รายละเอียดตามแบบแปลนที่ อบต. กำหนด)		2,000,000	2,000,000	2,000,000	2,000,000	ก่อสร้างถนนคอนกรีตเสริมเหล็ก จำนวน 1 สาย	ประชาชนมีถนนที่ได้มาตรฐานเพื่อใช้ในการคมนาคมขนส่งได้สะดวก รวดเร็ว	อบต. (กองช่าง)/ อบจ./ กรมส่งเสริมฯ	
				เพิ่มเติม/เปลี่ยนแปลง 1/2565								

ที่	โครงการ	วัตถุประสงค์	เป้าหมาย (ผลผลิตโครงการ)	งบประมาณ					ตัวชี้วัด (KPI)	ผลลัพธ์ที่คาดว่าจะได้รับ	หน่วยงาน รับผิดชอบ
				2566 (บาท)	2567 (บาท)	2568 (บาท)	2569 (บาท)	2570 (บาท)			
48	โครงการก่อสร้างถนนคอนกรีตเสริมเหล็ก หมู่ที่ 6 ซอยช่องเขา-วังปลา	เพื่อให้ประชาชนในหมู่ที่ 6 ได้มีถนนสำหรับใช้ในการคมนาคมสะดวก รวดเร็ว	ก่อสร้างถนนคอนกรีตเสริมเหล็ก ซอยช่องเขา-วังปลา กว้าง 5 เมตร ระยะทาง 2,500 เมตร (รายละเอียดตามแบบแปลนที่ อบต. กำหนด)	9,000,000	9,000,000	9,000,000	9,000,000	9,000,000	ก่อสร้างถนนคอนกรีตเสริมเหล็ก จำนวน 1 สาย	ประชาชนมีถนนที่ได้มาตรฐานเพื่อใช้ในการคมนาคมขนส่งได้สะดวก รวดเร็ว	อบต. (กองช่าง)/ อบจ./ กรมส่งเสริมฯ
				เพิ่มเติม/เปลี่ยนแปลง 1/2565							
49	โครงการก่อสร้างถนนคอนกรีตเสริมเหล็ก สาย สปก. ห้วยกลาง-ปาม่วง หมู่ที่ 4, 8, 11	เพื่อให้ประชาชนได้มีถนนสำหรับใช้ในการคมนาคมสะดวก รวดเร็ว	ก่อสร้างถนนคอนกรีตเสริมเหล็ก สาย สปก. ห้วยกลาง-ปาม่วง หมู่ที่ 4, 8, 11 กว้าง 5 เมตร ระยะทาง 1,500 เมตร (รายละเอียดตามแบบแปลนที่ อบต. กำหนด)	2,000,000	2,000,000	2,000,000	2,000,000	2,000,000	ก่อสร้างถนนคอนกรีตเสริมเหล็ก จำนวน 1 สาย	ประชาชนมีถนนที่ได้มาตรฐานเพื่อใช้ในการคมนาคมขนส่งได้สะดวก รวดเร็ว	อบต. (กองช่าง)/ อบจ./ กรมส่งเสริมฯ
				เพิ่มเติม/เปลี่ยนแปลง 1/2565							
50	โครงการขุดลอกลำห้วยสุขผล-ผาแดง	เพื่อให้ประชาชนในหมู่ที่ 7 ได้มีน้ำเพื่อการเกษตรอย่างเพียงพอ	ขุดลอกลำห้วยสุขผล-ผาแดง (รายละเอียดตามแบบแปลนที่ อบต. กำหนด)	3,000,000	3,000,000	3,000,000	3,000,000	3,000,000	ขุดลอกลำห้วยจำนวน 1 สาย	ประชาชนมีน้ำใช้เพื่ออุปโภคและการเกษตรเพียงพอ	อบต. (กองช่าง)/ อบจ./ กรมส่งเสริมฯ
				เพิ่มเติม/เปลี่ยนแปลง 1/2565							
รวม	50 โครงการ			54,700,000	82,900,000	124,070,000	103,900,000	83,200,000			

## 1.2 กลยุทธ์ : ก่อสร้าง ขยายเขต ระบบไฟฟ้า แสงสว่าง ประปา

## (1) แผนงานสร้างความเข้มแข็งของชุมชน

ที่	โครงการ	วัตถุประสงค์	เป้าหมาย (ผลผลิตโครงการ)	งบประมาณ					ตัวชี้วัด (KPI)	ผลลัพธ์ที่คาดว่าจะได้รับ	หน่วยงาน รับผิดชอบ
				2566 (บาท)	2567 (บาท)	2568 (บาท)	2569 (บาท)	2570 (บาท)			
1	โครงการก่อสร้างระบบประปา หมู่ที่ 1, 2, 3, 4	เพื่อให้ประชาชนในเขตหมู่ที่ 1, 2, 3, 4 มีระบบประปาที่ได้มาตรฐาน	ก่อสร้างระบบประปา ขนาด 1,500 ครั้วเรือน หมู่ที่ 1, 2, 3, 4	8,000,000	8,000,000	8,000,000	8,000,000	8,000,000	ร้อยละของประชาชนในหมู่ที่ 1, 2, 3, 4 มีน้ำใช้และได้มาตรฐาน	ประชาชนในหมู่ที่ 1, 2, 3, 4 มีน้ำใช้อุปโภค บริโภค ครบทุกครัวเรือน	อบต. (กองช่าง)/ อบจ./ กรมส่งเสริมฯ
2	โครงการก่อสร้างและขยายเขตประปาหมู่บ้าน หมู่ที่ 1	เพื่อขยายเขตการบริการน้ำให้แก่ประชาชนในเขตหมู่ที่ 1	ก่อสร้างและขยายเขตประปาหมู่บ้าน หมู่ที่ 1	1,000,000	1,000,000	1,000,000	1,000,000	1,000,000	ร้อยละของประชาชนในหมู่ที่ 1 มีน้ำใช้ครบทุกครัวเรือน	ประชาชนในหมู่ที่ 1 มีน้ำใช้อุปโภค บริโภคครบทุกครัวเรือน	อบต. (กองช่าง)/ อบจ./ กรมส่งเสริมฯ
3	โครงการก่อสร้างและขยายเขตประปาหมู่บ้าน หมู่ที่ 2	เพื่อขยายเขตการบริการน้ำให้แก่ประชาชนในเขตหมู่ที่ 2	ก่อสร้างและขยายเขตประปาหมู่บ้าน หมู่ที่ 2	1,000,000	1,000,000	1,000,000	1,000,000	1,000,000	ร้อยละของประชาชนในหมู่ที่ 2 มีน้ำใช้ครบทุกครัวเรือน	ประชาชนในหมู่ที่ 2 มีน้ำใช้อุปโภค บริโภคครบทุกครัวเรือน	อบต. (กองช่าง)/ อบจ./ กรมส่งเสริมฯ
4	โครงการก่อสร้างและขยายเขตประปาหมู่บ้าน หมู่ที่ 3	เพื่อขยายเขตการบริการน้ำให้แก่ประชาชนในเขตหมู่ที่ 3	ก่อสร้างและขยายเขตประปาหมู่บ้าน หมู่ที่ 3	1,000,000	1,000,000	1,000,000	1,000,000	1,000,000	ร้อยละของประชาชนในหมู่ที่ 3 มีน้ำใช้ครบทุกครัวเรือน	ประชาชนในหมู่ที่ 3 มีน้ำใช้อุปโภค บริโภคครบทุกครัวเรือน	อบต. (กองช่าง)/ อบจ./ กรมส่งเสริมฯ

ที่	โครงการ	วัตถุประสงค์	เป้าหมาย (ผลผลิตโครงการ)	งบประมาณ					ตัวชี้วัด (KPI)	ผลลัพธ์ที่คาดว่าจะได้รับ	หน่วยงาน รับผิดชอบ
				2566 (บาท)	2567 (บาท)	2568 (บาท)	2569 (บาท)	2570 (บาท)			
5	โครงการก่อสร้างและขยายเขตประปาหมู่บ้าน หมู่ที่ 4	เพื่อขยายเขตการบริการน้ำให้แก่ประชาชนในเขตหมู่ที่ 4	ก่อสร้างและขยายเขตประปาหมู่บ้าน หมู่ที่ 4	1,000,000	1,000,000	1,000,000	1,000,000	1,000,000	ร้อยละของประชาชนในหมู่ที่ 4 มีน้ำใช้ครบทุกครัวเรือน	ประชาชนในหมู่ที่ 4 มีน้ำใช้อุปโภคบริโภคครบทุกครัวเรือน	อบต. (กองช่าง)/ อบจ./ กรมส่งเสริมฯ
6	โครงการก่อสร้างและขยายเขตประปาหมู่บ้าน หมู่ที่ 5	เพื่อขยายเขตการบริการน้ำให้แก่ประชาชนในเขตหมู่ที่ 5	ก่อสร้างและขยายเขตประปาหมู่บ้าน หมู่ที่ 5	1,000,000	1,000,000	1,000,000	1,000,000	1,000,000	ร้อยละของประชาชนในหมู่ที่ 5 มีน้ำใช้ครบทุกครัวเรือน	ประชาชนในหมู่ที่ 5 มีน้ำใช้อุปโภคบริโภคครบทุกครัวเรือน	อบต. (กองช่าง)/ อบจ./ กรมส่งเสริมฯ
7	โครงการก่อสร้างและขยายเขตประปาหมู่บ้าน หมู่ที่ 6	เพื่อขยายเขตการบริการน้ำให้แก่ประชาชนในเขตหมู่ที่ 6	ก่อสร้างและขยายเขตประปาหมู่บ้าน หมู่ที่ 6	1,000,000	1,000,000	1,000,000	1,000,000	1,000,000	ร้อยละของประชาชนในหมู่ที่ 6 มีน้ำใช้ครบทุกครัวเรือน	ประชาชนในหมู่ที่ 6 มีน้ำใช้อุปโภคบริโภคครบทุกครัวเรือน	อบต. (กองช่าง)/ อบจ./ กรมส่งเสริมฯ
8	โครงการก่อสร้างและขยายเขตประปาหมู่บ้าน หมู่ที่ 7	เพื่อขยายเขตการบริการน้ำให้แก่ประชาชนในเขตหมู่ที่ 7	ก่อสร้างและขยายเขตประปาหมู่บ้าน หมู่ที่ 7	1,000,000	1,000,000	1,000,000	1,000,000	1,000,000	ร้อยละของประชาชนในหมู่ที่ 7 มีน้ำใช้ครบทุกครัวเรือน	ประชาชนในหมู่ที่ 7 มีน้ำใช้อุปโภคบริโภคครบทุกครัวเรือน	อบต. (กองช่าง)/ อบจ./ กรมส่งเสริมฯ
9	โครงการก่อสร้างและขยายเขตประปาหมู่บ้าน หมู่ที่ 8	เพื่อขยายเขตการบริการน้ำให้แก่ประชาชนในเขตหมู่ที่ 8	ก่อสร้างและขยายเขตประปาหมู่บ้าน หมู่ที่ 8	1,000,000	1,000,000	1,000,000	1,000,000	1,000,000	ร้อยละของประชาชนในหมู่ที่ 8 มีน้ำใช้ครบทุกครัวเรือน	ประชาชนในหมู่ที่ 8 มีน้ำใช้อุปโภคบริโภคครบทุกครัวเรือน	อบต. (กองช่าง)/ อบจ./ กรมส่งเสริมฯ

ที่	โครงการ	วัตถุประสงค์	เป้าหมาย (ผลผลิตโครงการ)	งบประมาณ					ตัวชี้วัด (KPI)	ผลลัพธ์ที่คาดว่าจะได้รับ	หน่วยงาน รับผิดชอบ
				2566 (บาท)	2567 (บาท)	2568 (บาท)	2569 (บาท)	2570 (บาท)			
10	โครงการก่อสร้างและขยายเขตประปาหมู่บ้าน หมู่ที่ 9	เพื่อขยายเขตการบริการน้ำให้แก่ประชาชนในเขตหมู่ที่ 9	ก่อสร้างและขยายเขตประปาหมู่บ้าน หมู่ที่ 9	1,000,000	1,000,000	1,000,000	1,000,000	1,000,000	ร้อยละของประชาชนในหมู่ที่ 9 มีน้ำใช้อุปโภคบริโภคครบทุกครัวเรือน	ประชาชนในหมู่ที่ 9 มีน้ำใช้อุปโภคบริโภคครบทุกครัวเรือน	อบต. (กองช่าง)/ อบจ./ กรมส่งเสริมฯ
11	โครงการก่อสร้างและขยายเขตประปาหมู่บ้าน หมู่ที่ 10	เพื่อขยายเขตการบริการน้ำให้แก่ประชาชนในเขตหมู่ที่ 10	ก่อสร้างและขยายเขตประปาหมู่บ้าน หมู่ที่ 10	1,000,000	1,000,000	1,000,000	1,000,000	1,000,000	ร้อยละของประชาชนในหมู่ที่ 10 มีน้ำใช้บริโภคครบทุกครัวเรือน	ประชาชนในหมู่ที่ 10 มีน้ำใช้บริโภคครบทุกครัวเรือน	อบต. (กองช่าง)/ อบจ./ กรมส่งเสริมฯ
12	โครงการก่อสร้างและขยายเขตประปาหมู่บ้าน หมู่ที่ 11	เพื่อขยายเขตการบริการน้ำให้แก่ประชาชนในเขตหมู่ที่ 11	ก่อสร้างและขยายเขตประปาหมู่บ้าน หมู่ที่ 11	1,000,000	1,000,000	1,000,000	1,000,000	1,000,000	ร้อยละของประชาชนในหมู่ที่ 11 มีน้ำใช้บริโภคครบทุกครัวเรือน	ประชาชนในหมู่ที่ 11 มีน้ำใช้บริโภคครบทุกครัวเรือน	อบต. (กองช่าง)/ อบจ./ กรมส่งเสริมฯ
13	โครงการก่อสร้างห้องน้ำประปาพร้อมติดตั้งระบบสูบน้ำและวางท่อ หมู่ที่ 11	เพื่อขยายเขตการบริการน้ำให้แก่ประชาชนในเขตหมู่ที่ 11	ก่อสร้างห้องน้ำประปาพร้อมติดตั้งระบบสูบน้ำและวางท่อ ขนาด 2 นิ้ว ยาว 1,500 เมตร หมู่ที่ 11	800,000	800,000	800,000	800,000	800,000	ร้อยละของประชาชนในหมู่ที่ 1-11 มีน้ำใช้บริโภคครบทุกครัวเรือน	ประชาชนในหมู่ที่ 1-11 มีน้ำใช้อุปโภคบริโภคครบทุกครัวเรือน	อบต. (กองช่าง)/ อบจ./ กรมส่งเสริมฯ

ที่	โครงการ	วัตถุประสงค์	เป้าหมาย (ผลผลิตโครงการ)	งบประมาณ					ตัวชี้วัด (KPI)	ผลลัพธ์ที่คาดว่าจะได้รับ	หน่วยงาน รับผิดชอบ
				2566 (บาท)	2567 (บาท)	2568 (บาท)	2569 (บาท)	2570 (บาท)			
14	โครงการปรับปรุงซ่อมแซมอาคารกักเก็บน้ำลำห้วยขุนยา หมู่ที่ 11	เพื่อขยายเขตการบริการน้ำให้แก่ประชาชนในเขตหมู่ที่ 11	ปรับปรุงซ่อมแซมอาคารกักเก็บน้ำลำห้วยขุนยาหมู่ที่ 11	800,000	800,000	800,000	800,000	800,000	ร้อยละของประชาชนในหมู่ที่ 11 มีน้ำใช้ครบทุกครัวเรือน	ประชาชนในหมู่ที่ 11 มีน้ำใช้อุปโภคบริโภคครบทุกครัวเรือน	อบต. (กองช่าง)/ อบจ./ กรมส่งเสริมฯ
15	โครงการขุดสระน้ำสาธารณะเพื่อการเกษตร อุปโภคบริโภค หมู่ที่ 2	เพื่อให้ประชาชนในพื้นที่มีน้ำใช้เพื่อการเกษตร การอุปโภค บริโภค และรองรับระบบประปา	ขุดสระน้ำ จำนวน 1 สระ ปากสระกว้าง 40 เมตร ยาว 62 เมตร ความลึกเฉลี่ย 10 เมตร กั้นสระ กว้าง 18 เมตร (รายละเอียดตามแบบแปลนที่ อบต. กำหนด)	890,000	890,000	890,000	890,000	890,000	ขุดสระน้ำ จำนวน 1 สระ	ประชาชนในพื้นที่มีน้ำใช้เพื่อการเกษตร การอุปโภค บริโภค และรองรับระบบประปา	อบต. (กองช่าง)/ อบจ./ กรมส่งเสริมฯ
16	โครงการก่อสร้างอาคารบังคับน้ำห้วยแพรงถวน	เพื่อให้ประชาชนในตำบลเขาทะลุมีน้ำเพื่อการอุปโภค บริโภค และการเกษตรได้อย่างเพียงพอ	ก่อสร้างอาคารบังคับน้ำห้วยแพรงถวน	10,000,000 เพิ่มเติม 2/2565					ก่อสร้างอาคารบังคับ	ประชาชนมีน้ำใช้เพื่ออุปโภคและเพื่อการเกษตรเพียงพอตลอดปี	อบต. (กองช่าง)/ อบจ./ กรมส่งเสริมฯ ฯลฯ

ที่	โครงการ	วัตถุประสงค์	เป้าหมาย (ผลผลิตโครงการ)	งบประมาณ					ตัวชี้วัด (KPI)	ผลลัพธ์ที่คาดว่าจะได้รับ	หน่วยงาน รับผิดชอบ
				2566 (บาท)	2567 (บาท)	2568 (บาท)	2569 (บาท)	2570 (บาท)			
17	โครงการก่อสร้างฝายกักเก็บน้ำคลองถ้ำทุน	เพื่อให้ประชาชนในตำบลเขาทะลุมีน้ำเพื่อการอุปโภคบริโภค และการเกษตรได้อย่างเพียงพอ	ก่อสร้างฝายกักเก็บน้ำคลองถ้ำทุน	10,000, 000 เพิ่มเติม 2/2565					ก่อสร้างฝายกักเก็บน้ำคลองถ้ำทุน	ประชาชนมีน้ำใช้เพื่ออุปโภคและเพื่อการเกษตรเพียงพอตลอดปี	อบต. (กองช่าง)/ อบจ./ กรมส่งเสริมฯ ฯลฯ
รวม	17 โครงการ			31,490,000	21,490,000	21,490,000	21,490,000	21,490,000			

**รายละเอียดโครงการพัฒนา**  
**แผนพัฒนาท้องถิ่น (พ.ศ.2566 – 2570) แก้มไข ครั้งที่ 2 ประจำปี พ.ศ.2566**  
**สำหรับ โครงการที่เกินศักยภาพขององค์กรปกครองส่วนท้องถิ่นที่ใช้สำหรับการประสานแผนพัฒนาท้องถิ่น**  
**องค์การบริหารส่วนตำบลเขาทะลุ**

ก. ยุทธศาสตร์ชาติ 20 ปี	ยุทธศาสตร์ที่ 3 ยุทธศาสตร์ที่ 4	ด้านการพัฒนาและเสริมสร้างศักยภาพทรัพยากรมนุษย์ ด้านการสร้างโอกาสความเสมอภาคและความเท่าเทียมทางสังคม
ข. แผนพัฒนาเศรษฐกิจและสังคมแห่งชาติ ฉบับที่ 13	หมวดหมู่ที่ 4 หมวดหมู่ที่ 8 หมวดหมู่ที่ 9 หมวดหมู่ที่ 10 หมวดหมู่ที่ 12	ไทยเป็นศูนย์กลางทางการแพทย์และสุขภาพมูลค่าสูง ไทยมีพื้นที่และเมืองอัจฉริยะที่น่าอยู่ ปลอดภัย เด็ดขาดได้อย่างยั่งยืน ความยากจนข้ามรุ่นลดลงและมีความคุ้มครองทางสังคมที่เพียงพอ เหมาะสม ไทยมีเศรษฐกิจหมุนเวียนและสังคมคาร์บอนต่ำ ไทยมีกำลังคนสมรรถนะสูง มุ่งเรียนรู้อย่างต่อเนื่อง ตอบโจทย์การพัฒนาแห่งอนาคต
ค. Sustainable Development Goals : SDGs	เป้าหมายที่ 1 เป้าหมายที่ 2 เป้าหมายที่ 3 เป้าหมายที่ 5 เป้าหมายที่ 8 เป้าหมายที่ 16	ขจัดความยากจน ยุติความหิวโหย บรรลุความมั่นคงทางอาหารและยกระดับโภชนาการสำหรับทุกคนในทุกวัย สร้างหลักประกันว่าคนมีชีวิตที่มีสุขภาพดีและส่งเสริมสวัสดิภาพสำหรับทุกคนในทุกวัย บรรลุความเท่าเทียมระหว่างเพศ และเสริมสร้างความเข้มแข็งให้แก่สตรีและเด็กหญิง ส่งเสริมการเติบโตทางเศรษฐกิจที่ต่อเนื่อง ครอบคลุม และยั่งยืน การจ้างงานเต็มที่มีผลิตภาพและการมีงานที่เหมาะสมสำหรับทุกคน ส่งเสริมสังคมที่สงบสุขและครอบคลุมเพื่อการพัฒนาที่ยั่งยืน ให้ทุกคนเข้าถึงความยุติธรรมและสร้างสถาบันที่มีประสิทธิภาพ รับผิดชอบและครอบคลุมในทุกระดับ
ง. ยุทธศาสตร์การพัฒนาจังหวัด ประเด็นการพัฒนาด้านที่ 4		การสร้างคนคุณภาพ การพัฒนาสังคมแห่งความสันติสุข ปลอดภัย และการพัฒนาชุมชนให้มีความมั่นคงตามหลักปรัชญาของเศรษฐกิจพอเพียง ปลอดภัย ได้มาตรฐานและเชื่อมโยงเป็นโครงข่ายคมนาคมที่มีประสิทธิภาพ
จ. ยุทธศาสตร์การพัฒนาขององค์กรปกครองส่วนท้องถิ่นในเขตจังหวัด		ยุทธศาสตร์การส่งเสริมคุณภาพชีวิต
2. ยุทธศาสตร์ที่ 2 ยุทธศาสตร์การส่งเสริมคุณภาพชีวิต		

## 2.1 กลยุทธ์ : ส่งเสริมอาชีพ สร้างการมีส่วนร่วมของทุกภาคส่วน

## (1) แผนงานสร้างความเข้มแข็งของชุมชน

ที่	โครงการ	วัตถุประสงค์	เป้าหมาย (ผลผลิตโครงการ)	งบประมาณ					ตัวชี้วัด (KPI)	ผลลัพธ์ที่คาดว่าจะได้รับ	หน่วยงาน รับผิดชอบ
				2566 (บาท)	2567 (บาท)	2568 (บาท)	2569 (บาท)	2570 (บาท)			
1	โครงการขุดลอกคลอง น้ำลัดน้อย - ทุ่งระยะ	เพื่อให้ประชาชนใน หมู่ที่ 4 ได้มีน้ำใน การใช้อุปโภคและ การเกษตรได้อย่าง เพียงพอ	ขุดลอกคลองน้ำ ลัดน้อย - ทุ่งระยะ	1,000,000	1,000,000	1,000,000	1,000,000	1,000,000	ร้อยละของ ครัวเรือนในหมู่ที่ 4 มีน้ำใช้เพื่ออุปโภค และเพื่อการเกษตร ทั้งหมด	ประชาชนมีน้ำใช้เพื่อ อุปโภคและเพื่อ การเกษตร เพียงพอ ตลอดปี	อบต. (กองช่าง)/ อบจ./ กรมส่งเสริมฯ
2	โครงการขุดเจาะบ่อน้ำ ตื้น หมู่ที่ 1-11	เพื่อให้ประชาชน ได้ มีน้ำในการใช้อุปโภค และการเกษตรได้ อย่างเพียงพอ	ขุดเจาะบ่อน้ำตื้นใน พื้นที่ หมู่ที่ 1-11 แบบแปลนที่ อบต. กำหนด	500,000	500,000	500,000	500,000	500,000	ร้อยละของ ครัวเรือนในหมู่ที่ 1-11 มีน้ำใช้เพื่อ อุปโภคและเพื่อ การเกษตร	ประชาชนมีน้ำใช้เพื่อ อุปโภคและเพื่อ การเกษตร ตลอดปี	อบต. (กองช่าง)/ อบจ./ กรมส่งเสริมฯ
3	โครงการขุดลอกฝาย หมู่ที่ 5	เพื่อให้ประชาชนใน หมู่ที่ 5 ได้มีน้ำใน การใช้อุปโภคและ การเกษตรได้อย่าง เพียงพอ	ขุดลอกฝายห้วยชิง ช้าง หมู่ที่ 5	350,000	350,000	350,000	350,000	350,000	ร้อยละของ ครัวเรือนในหมู่ที่ 5 มีน้ำใช้เพื่ออุปโภค และเพื่อการเกษตร	ประชาชนมีน้ำใช้เพื่อ อุปโภคและเพื่อ การเกษตร เพียงพอ ตลอดปี	อบต. (กองช่าง)/ อบจ./ กรมส่งเสริมฯ

ที่	โครงการ	วัตถุประสงค์	เป้าหมาย (ผลผลิตโครงการ)	งบประมาณ					ตัวชี้วัด (KPI)	ผลลัพธ์ที่คาดว่าจะได้รับ	หน่วยงาน รับผิดชอบ
				2566 (บาท)	2567 (บาท)	2568 (บาท)	2569 (บาท)	2570 (บาท)			
4	โครงการขุดลอกฝายน้ำ ล้น หมู่ที่ 6	เพื่อให้ประชาชนใน หมู่ที่ 6 ได้มีน้ำใน การใช้อุปโภคและ การเกษตรได้อย่าง เพียงพอ	ขุดลอกฝายน้ำล้นลำ ห้วยกลาง หมู่ที่ 6	300,000	300,000	300,000	300,000	300,000	ร้อยละของ ครัวเรือนในหมู่ที่ 6 มีน้ำใช้เพื่ออุปโภค และเพื่อการเกษตร	ประชาชนมีน้ำใช้เพื่อ อุปโภคและเพื่อ การเกษตร เพียงพอ ตลอดปี	อบต. (กองช่าง)/ อบจ./ กรมส่งเสริมฯ
5	โครงการขุดลอกลำห้วย หมู่ที่ 1-11	เพื่อให้ประชาชนใน หมู่ที่ 1-11 ได้มีน้ำ ในการใช้อุปโภคและ การเกษตรได้อย่าง เพียงพอ	ขุดลอกลำห้วยทุก ลำห้วย หมู่ที่ 1-11 ตามแบบ อบต. กำหนด	800,000	800,000	800,000	800,000	800,000	ร้อยละของ ครัวเรือนในหมู่ที่ 1- 11 มีน้ำใช้เพื่อ อุปโภคและเพื่อ การเกษตร ทั้งหมด	ประชาชนมีน้ำใช้เพื่อ อุปโภคและเพื่อ การเกษตร เพียงพอ ตลอดปี	อบต. (กองช่าง)/ อบจ./ กรมส่งเสริมฯ
6	โครงการขุดลอกฝายลำ ห้วยแพรกญวนตอนบน หมู่ที่ 2	เพื่อให้ประชาชนใน หมู่ที่ 2 ได้มีน้ำใน การใช้อุปโภคและ การเกษตรได้อย่าง เพียงพอ	ขุดลอกฝายลำห้วย แพรกญวนตอนบน	200,000	200,000	200,000	200,000	200,000	ร้อยละของ ครัวเรือนในหมู่ที่ 2 มีน้ำใช้เพื่ออุปโภค และเพื่อการเกษตร ทั้งหมด	ประชาชนมีน้ำใช้เพื่อ อุปโภคและเพื่อ การเกษตร เพียงพอ ตลอดปี	อบต. (กองช่าง)/ อบจ./ กรมส่งเสริมฯ
7	โครงการขุดลอกอ่าง เก็บน้ำ หมู่ที่ 5	เพื่อให้ประชาชนใน หมู่ที่ 5 ได้มีน้ำใน การใช้อุปโภคและ การเกษตรได้อย่าง เพียงพอ	ขุดลอกอ่างเก็บน้ำ ซอยกระแสรธรรม หมู่ที่ 5	450,000	450,000	450,000	450,000	450,000	ร้อยละของ ครัวเรือนในหมู่ที่ 5 มีน้ำใช้เพื่ออุปโภค และเพื่อการเกษตร ทั้งหมด	ประชาชนมีน้ำใช้เพื่อ อุปโภคและเพื่อ การเกษตร เพียงพอ ตลอดปี	อบต. (กองช่าง)/ อบจ./ กรมส่งเสริมฯ

ที่	โครงการ	วัตถุประสงค์	เป้าหมาย (ผลผลิตโครงการ)	งบประมาณ					ตัวชี้วัด (KPI)	ผลลัพธ์ที่คาดว่าจะได้รับ	หน่วยงาน รับผิดชอบ
				2566 (บาท)	2567 (บาท)	2568 (บาท)	2569 (บาท)	2570 (บาท)			
8	โครงการขุดลอกฝายกักเก็บน้ำ หมู่ที่ 9	เพื่อให้ประชาชนในหมู่ที่ 9 ได้มีน้ำในการใช้อุปโภคและการเกษตรได้อย่างเพียงพอ	ขุดลอกฝายกักเก็บน้ำ จำนวน 2 จุด บริเวณ ลำห้วยกล้ำตอนบน, ฝายหมู่บ้าน หมู่ที่ 9	350,000	350,000	350,000	350,000	350,000	ร้อยละของครัวเรือนในหมู่ที่ 9 มีน้ำใช้เพื่ออุปโภคและการเกษตร และเพื่อการเกษตรทั้งหมด	ประชาชนมีน้ำใช้เพื่ออุปโภคและการเกษตร เพียงพอตลอดปี	อบต. (กองช่าง)/ อบจ./ กรมส่งเสริมฯ
9	โครงการขุดสระส่วนกลาง หมู่ที่ 6	เพื่อให้ประชาชนในหมู่ที่ 6 ได้มีน้ำในการใช้อุปโภคและการเกษตรได้อย่างเพียงพอ	ขุดสระน้ำส่วนกลางซอยศรีประเวศ หมู่ที่ 6	300,000	300,000	300,000	300,000	300,000	ร้อยละของครัวเรือนในหมู่ 6 มีน้ำใช้เพื่ออุปโภคและการเกษตร	ประชาชนมีน้ำใช้เพื่ออุปโภคและการเกษตร เพียงพอตลอดปี	อบต. (กองช่าง)/ อบจ./ กรมส่งเสริมฯ
10	โครงการขุดลอกหน้าฝาย หมู่ที่ 11	เพื่อให้ประชาชนหมู่ที่ 11 มีน้ำใช้อุปโภคและทำการเกษตรได้อย่างพอเพียงทุกฤดูกาล	ขุดลอกหน้าฝาย-ลำห้วยทองแก้ว จำนวน 2 จุด, ลำห้วยขุนยา 2 จุด ,ลำห้วยดงงาม 1 จุด	100,000	100,000	100,000	100,000	100,000	ร้อยละของครัวเรือนในหมู่ที่ 11 มีน้ำใช้เพื่ออุปโภคและการเกษตร	ประชาชนมีน้ำใช้เพื่ออุปโภคและการเกษตร เพียงพอตลอดปี	อบต. (กองช่าง)/ อบจ./ กรมส่งเสริมฯ
11	โครงการขุดลอกฝายห้วยเขาใหญ่ หมู่ที่ 5	เพื่อให้ประชาชนหมู่ที่ 5 มีน้ำสำหรับอุปโภคอย่างเพียงพอ	ขุดลอกขนย้ายดินฝายน้ำล้นห้วยเขาใหญ่ หมู่ที่ 5	1,000,000	1,000,000	1,000,000	1,000,000	1,000,000	ร้อยละของครัวเรือนในหมู่ที่ 5 มีน้ำใช้เพื่ออุปโภคและการเกษตร	ประชาชนมีน้ำใช้เพื่ออุปโภคและการเกษตร เพียงพอตลอดปี	อบต. (กองช่าง)/ อบจ./ กรมส่งเสริมฯ
รวม	11 โครงการ			5,350,000	5,350,000	5,350,000	5,350,000	5,350,000			

## 2.3 กลยุทธ์ : พัฒนาระบบบริการสาธารณสุขให้มีคุณภาพและได้มาตรฐาน

## (1) แผนงานสาธารณสุข

ที่	โครงการ	วัตถุประสงค์	เป้าหมาย (ผลผลิตโครงการ)	งบประมาณ					ตัวชี้วัด (KPI)	ผลลัพธ์ที่คาดว่าจะได้รับ	หน่วยงาน รับผิดชอบ
				2566 (บาท)	2567 (บาท)	2568 (บาท)	2569 (บาท)	2570 (บาท)			
1	โครงการเพิ่มประสิทธิภาพการจัดเก็บขยะตำบลเขาทะเล	เพื่อให้การจัดเก็บขยะในตำบลเขาทะเลมีประสิทธิภาพการเก็บที่ดีขึ้น	จัดซื้อรถบรรทุกขยะขนาด 6 ตัน 6 ล้อ ปริมาตรกระบอกลูบไม่ต่ำกว่า 6,000 ซีซี หรือกำลังเครื่องยนต์สูงสุดไม่ต่ำกว่า 170 กิโลวัตต์ แบบอัตโนมัติ		2,500,000				ร้อยละของผู้รับบริการเก็บขยะ (ฐานข้อมูลจากผู้ร้องขยะของ อบต. เขาทะเล) มีความพึงพอใจในการเก็บขยะของ อบต.	ประชาชนผู้รับบริการเก็บขยะมีความพึงพอใจในการให้บริการและชุมชนมีความสะอาดและเป็นระเบียบเรียบร้อย	อบต. (สำนักปลัด)/ กรมส่งเสริมฯ



**รายละเอียดโครงการพัฒนา**  
**แผนพัฒนาท้องถิ่น (พ.ศ.2566 – 2570) แก้ไข ครั้งที่ 2 ประจำปี พ.ศ.2566**  
**สำหรับ โครงการที่เกินศักยภาพขององค์กรปกครองส่วนท้องถิ่นที่ใช้สำหรับการประสานแผนพัฒนาท้องถิ่น**  
**องค์การบริหารส่วนตำบลเขาทะลุ**

ก. ยุทธศาสตร์ชาติ 20 ปี	ยุทธศาสตร์ที่ 2	ด้านการสร้างความสามารถในการแข่งขัน
	ยุทธศาสตร์ที่ 4	ด้านการสร้างโอกาสและความเสมอภาคทางสังคม
ข. แผนพัฒนาเศรษฐกิจและสังคมแห่งชาติ ฉบับที่ 13	หมวดหมู่ที่ 2	การท่องเที่ยวที่เน้นคุณภาพและความยั่งยืน
	หมวดหมู่ที่ 5	ไทยเป็นประตูการค้าการลงทุนและยุทธศาสตร์ทางโลจิสติกส์ที่สำคัญของภูมิภาค
	หมวดหมู่ที่ 6	ไทยเป็นศูนย์กลางอุตสาหกรรมอิเล็กทรอนิกส์อัจฉริยะและอุตสาหกรรมดิจิทัลของอาเซียน
	หมวดหมู่ที่ 7	ไทยมีวิสาหกิจขนาดกลางและขนาดย่อมที่เข้มแข็ง มีศักยภาพสูง และสามารถแข่งขันได้
	หมวดหมู่ที่ 9	ไทยมีความยากจนข้ามรุ่นลดลง และมีความคุ้มครองทางสังคมที่เพียงพอ เหมาะสม
	หมวดหมู่ที่ 10	ไทยมีเศรษฐกิจหมุนเวียนและสังคมคาร์บอนต่ำ
ค. Sustainable Development Goals : SDGs	เป้าหมายที่ 8	ส่งเสริมการเติบโตทางเศรษฐกิจที่ต่อเนื่องครอบคลุมและยั่งยืน การจ้างงานเต็มที่มีผลิตภาพและการมีงานที่เหมาะสม
	เป้าหมายที่ 17	เสริมความเข้มแข็งให้แก่กลไกการดำเนินงานและฟื้นฟูสภาพหุ้นส่วนความร่วมมือระดับโลกสำหรับการพัฒนาที่ยั่งยืน รับผิดชอบ และครอบคลุมในทุกระดับ
ง. ยุทธศาสตร์การพัฒนาจังหวัด ประเด็นการพัฒนาที่ 1		การเสริมสร้างเศรษฐกิจของจังหวัดให้เติบโตอย่างต่อเนื่อง มั่นคงจากฐานการเกษตร การค้า การบริการ และการพัฒนาเศรษฐกิจฐานรากที่เข้มแข็ง
	ประเด็นการพัฒนาที่ 2	การยกระดับอุตสาหกรรมการท่องเที่ยวเพื่อเป็นแหล่งท่องเที่ยวชั้นนำและเชื่อมโยง การท่องเที่ยวฝั่งอ่าวไทย อันดามัน อาเซียน และนานาชาติ
จ. ยุทธศาสตร์การพัฒนาขององค์กรปกครองส่วนท้องถิ่นในเขตจังหวัด		ยุทธศาสตร์การพัฒนาการวางแผน การส่งเสริมการลงทุน พาณิชยกรรม และการท่องเที่ยว
4. ยุทธศาสตร์ที่ 4 ยุทธศาสตร์ด้านการวางแผนการส่งเสริมการลงทุนพาณิชยกรรมและการท่องเที่ยว		

## 4.2 กลยุทธ์ : ส่งเสริมพัฒนาการท่องเที่ยว

## (1) แผนงานการศาสนา วัฒนธรรม และนันทนาการ

ที่	โครงการ	วัตถุประสงค์	เป้าหมาย (ผลผลิตโครงการ)	งบประมาณ					ตัวชี้วัด (KPI)	ผลลัพธ์ที่คาดว่าจะได้รับ	หน่วยงาน รับผิดชอบ
				2566 (บาท)	2567 (บาท)	2568 (บาท)	2569 (บาท)	2570 (บาท)			
1	โครงการส่งเสริมการท่องเที่ยวตำบลเขาทะเล	เพื่อให้แหล่งท่องเที่ยวของตำบลเขาทะเลมีภูมิทัศน์ที่สวยงามดึงดูดนักท่องเที่ยว	ปรับปรุงสถานที่ท่องเที่ยวและส่งเสริมการท่องเที่ยวในตำบลเขาทะเล ได้แก่ ดอยตุงป่าเขาแสนแดน ฯลฯ	1,000,000	1,000,000	1,000,000	1,000,000	1,000,000	ร้อยละของนักท่องเที่ยวมีสถานที่พักผ่อนหย่อนใจ	สถานที่ท่องเที่ยวมีภูมิทัศน์ที่สวยงามดึงดูดนักท่องเที่ยว	กองช่าง/ อบจ./ กรมส่งเสริมฯ ฯลฯ
2	โครงการปรับปรุงภูมิทัศน์แหล่งท่องเที่ยวถ้ำธารลอด หมู่ที่ 1	เพื่อให้ถ้ำธารลอดใหญ่มีภูมิทัศน์ที่สวยงามดึงดูดนักท่องเที่ยว	ปรับปรุงภูมิทัศน์บริเวณถ้ำธารลอด หมู่ที่ 1 ให้มีความสวยงามดึงดูดนักท่องเที่ยว	2,000,000	2,000,000	2,000,000	2,000,000	2,000,000	ร้อยละของนักท่องเที่ยวมีสถานที่พักผ่อนหย่อนใจ	สถานที่ท่องเที่ยวมีภูมิทัศน์ที่สวยงามดึงดูดนักท่องเที่ยว	กองช่าง/ อบจ./ กรมส่งเสริมฯ ฯลฯ
3	โครงการพัฒนาแหล่งท่องเที่ยวตำบลเขาทะเล ถนนสาย สปก. ห้วยกลาง-ปาม่วง หมู่ 3, 5, 7, 10, 11	เพื่อให้ให้นักท่องเที่ยวเดินทางท่องเที่ยวตำบลเขาทะเลได้รับความสะดวกในการเดินทางและมีความปลอดภัย	ติดตั้งไฟส่องทางสาธารณะ ถนนสาย สปก. ห้วยกลาง-ปาม่วง หมู่ 3, 5, 7, 10, 11 (รายละเอียดตามแบบแปลนที่ อบต.กำหนด)	10,000,000	10,000,000	10,000,000	10,000,000	10,000,000	ติดตั้งไฟส่องทางสาธารณะถนน 1 สาย	นักท่องเที่ยวที่เดินทางมาท่องเที่ยวในเขตตำบลเขาทะเลได้รับความสะดวกและมีความปลอดภัยในการเดินทาง	กองช่าง/ อบจ./ กรมส่งเสริมฯ ฯลฯ

ที่	โครงการ	วัตถุประสงค์	เป้าหมาย (ผลผลิตโครงการ)	งบประมาณ					ตัวชี้วัด (KPI)	ผลลัพธ์ที่คาดว่าจะได้รับ	หน่วยงาน รับผิดชอบ
				2566 (บาท)	2567 (บาท)	2568 (บาท)	2569 (บาท)	2570 (บาท)			
4	โครงการพัฒนาแหล่งท่องเที่ยวตำบลเขาทะเล ถนนสายคลองโตน-น้ำฉา หมู่ 1, 2, 4, 8	เพื่อให้ให้นักท่องเที่ยวเดินทางท่องเที่ยวตำบลเขาทะเลได้รับความสะดวกในการเดินทางและมีความปลอดภัย	ติดตั้งไฟส่องทางสาธารณะ ถนนสายคลองโตน-น้ำฉา หมู่ 1, 2, 4, 8 (รายละเอียดตามแบบแปลนที่ อบต. กำหนด)	10,000,000	10,000,000	10,000,000	10,000,000	10,000,000	ติดตั้งไฟส่องทางสาธารณะถนน 1 สาย	นักท่องเที่ยวที่เดินทางมาท่องเที่ยวในเขตตำบลเขาทะเลได้รับความสะดวกและมีความปลอดภัยในการเดินทาง	กองช่าง/ อบจ./ กรมส่งเสริมฯ ฯลฯ
5	โครงการปรับปรุงภูมิทัศน์แหล่งท่องเที่ยว ดอยตาปึง หมู่ที่ 7	เพื่อให้ดอยตาปึง หมู่ที่ 7 ภูมิทัศน์ที่สวยงามดึงดูดนักท่องเที่ยวและอำนวยความสะดวกให้นักท่องเที่ยวและประชาชนในตำบลเขาทะเล	ก่อสร้างจุดชมวิว ขนาด 12 x 6 เมตร อาคารจุดตรวจ 6x6 เมตร อาคารที่พักเจ้าหน้าที่ 13.50x6 เมตร อาคารห้องน้ำ จำนวน 6 ห้อง ขนาด 9x 2.5 เมตร (รายละเอียดตามแบบแปลนที่ อบต. กำหนด)	2,500,000	2,500,000	2,500,000	2,500,000	2,500,000	ก่อสร้างจุดชมวิว, อาคารจุดตรวจ, อาคารที่พักเจ้าหน้าที่, อาคารห้องน้ำ	นักท่องเที่ยวที่เดินทางมาท่องเที่ยวในเขตตำบลเขาทะเลได้รับความสะดวกและมีความปลอดภัยในการเดินทาง	กองช่าง/ อบจ./ กรมส่งเสริมฯ ฯลฯ
รวม	5 โครงการ			25,500,000	25,500,000	25,500,000	25,500,000	25,500,000			

**บัญชีครุภัณฑ์**  
**สำหรับที่ไม่ได้ดำเนินการจัดทำเป็นโครงการพัฒนาท้องถิ่น**  
**แผนพัฒนาท้องถิ่น (พ.ศ.2566 – 2570) แก้ไข ครั้งที่ 2 ประจำปี พ.ศ.2566**  
**องค์การบริหารส่วนตำบลเขาทะเล**

1. ประเภทครุภัณฑ์ : ครุภัณฑ์คอมพิวเตอร์

3.1 กลยุทธ์ : เพิ่มประสิทธิภาพในการรักษาความสงบเรียบร้อย การป้องกันและบรรเทาสาธารณภัย ความปลอดภัยในชีวิตและทรัพย์สิน

(1) แผนงานรักษาความสงบเรียบร้อย

ที่	ครุภัณฑ์	เป้าหมาย (ผลผลิตของครุภัณฑ์)	งบประมาณ					ผลลัพธ์ที่คาดว่าจะได้รับ	หน่วยงาน รับผิดชอบ
			2566 (บาท)	2567 (บาท)	2568 (บาท)	2569 (บาท)	2570 (บาท)		
1	ระบบกล้องโทรทัศน์วงจรปิด	ติดตั้งระบบกล้องโทรทัศน์วงจรปิด (CCTV) หมู่ที่ 1-11 บริเวณจุดทางแยกและที่ทำการองค์การบริหารส่วนตำบลเขาทะเล (ตามเกณฑ์ราคากลาง และคุณลักษณะพื้นฐานของระบบกล้องโทรทัศน์วงจรปิด)	500,000	500,000	500,000	500,000	500,000	เพื่อรักษาความปลอดภัยในชีวิตและทรัพย์สินของประชาชนตำบลเขาทะเล	สำนักปลัด
		รวม	500,000	500,000	500,000	500,000	500,000		

## 3.5 กลยุทธ์ : พัฒนาประสิทธิภาพในการบริหารงาน บุคลากรและการปฏิบัติงาน

## (1) แผนงานบริหารงานทั่วไป

ที่	ครุภัณฑ์	เป้าหมาย (ผลผลิตของครุภัณฑ์)	งบประมาณ					ผลลัพธ์ที่คาดว่าจะได้รับ	หน่วยงาน รับผิดชอบ
			2566 (บาท)	2567 (บาท)	2568 (บาท)	2569 (บาท)	2570 (บาท)		
1	เครื่องคอมพิวเตอร์ สำหรับงานประมวลผล	เครื่องคอมพิวเตอร์สำหรับงานประมวลผล แบบที่ 1 (ตามเกณฑ์ ราคากลางและคุณลักษณะพื้นฐานครุภัณฑ์คอมพิวเตอร์)	48,000	48,000	48,000	48,000	48,000	เพื่อการปฏิบัติงานที่มีประสิทธิภาพ	สำนักปลัด
2	เครื่องสำรองไฟฟ้า	เครื่องสำรองไฟฟ้า ขนาด 800 VA (ตามเกณฑ์ราคากลางและ คุณลักษณะพื้นฐานครุภัณฑ์คอมพิวเตอร์)	5,000	5,000	5,000	5,000	5,000	เพื่อการปฏิบัติงานที่มีประสิทธิภาพ	สำนักปลัด
3	เครื่องคอมพิวเตอร์ สำหรับงานประมวลผล	เครื่องคอมพิวเตอร์สำหรับงานประมวลผล แบบที่ 1 (ตามเกณฑ์ ราคากลางและคุณลักษณะพื้นฐานครุภัณฑ์คอมพิวเตอร์)	48,000	48,000	48,000	48,000	48,000	เพื่อการปฏิบัติงานที่มีประสิทธิภาพ	กองคลัง
4	เครื่องสำรองไฟฟ้า	เครื่องสำรองไฟฟ้า ขนาด 800 VA (ตามเกณฑ์ราคากลางและ คุณลักษณะพื้นฐานครุภัณฑ์คอมพิวเตอร์)	5,000	5,000	5,000	5,000	5,000	เพื่อการปฏิบัติงานที่มีประสิทธิภาพ	กองคลัง
<b>รวม</b>			<b>106,000</b>	<b>106,000</b>	<b>106,000</b>	<b>106,000</b>	<b>106,000</b>		

## (2) แผนงานอุตสาหกรรมและการโยธา

ที่	ครุภัณฑ์	เป้าหมาย (ผลผลิตของครุภัณฑ์)	งบประมาณ					ผลลัพธ์ที่คาดว่าจะได้รับ	หน่วยงาน รับผิดชอบ
			2566 (บาท)	2567 (บาท)	2568 (บาท)	2569 (บาท)	2570 (บาท)		
1	เครื่องคอมพิวเตอร์สำหรับงานประมวลผล	เครื่องคอมพิวเตอร์สำหรับงานประมวลผล แบบที่ 1 (ตาม เกณฑ์ราคากลางและคุณลักษณะพื้นฐานครุภัณฑ์ คอมพิวเตอร์)	48,000	48,000	48,000	48,000	48,000	เพื่อการปฏิบัติงานที่มีประสิทธิภาพ	กองช่าง
2	เครื่องสำรองไฟฟ้า	เครื่องสำรองไฟฟ้า ขนาด 800 VA (ตามเกณฑ์ราคากลาง และคุณลักษณะพื้นฐานครุภัณฑ์คอมพิวเตอร์)	5,000	5,000	5,000	5,000	5,000	เพื่อการปฏิบัติงานที่มีประสิทธิภาพ	กองช่าง
<b>รวม</b>			<b>53,000</b>	<b>53,000</b>	<b>53,000</b>	<b>53,000</b>	<b>53,000</b>		

## 2. ประเภทครุภัณฑ์ : ครุภัณฑ์ไฟฟ้าและวิทยุ

3.1 กลยุทธ์ : เพิ่มประสิทธิภาพในการรักษาความสงบเรียบร้อย การป้องกันและบรรเทาสาธารณภัย ความปลอดภัยในชีวิตและทรัพย์สิน

## (1) แผนงานรักษาความสงบเรียบร้อย

ที่	ครุภัณฑ์	เป้าหมาย (ผลผลิตของครุภัณฑ์)	งบประมาณ					ผลลัพธ์ที่คาดว่าจะได้รับ	หน่วยงาน รับผิดชอบ
			2566 (บาท)	2567 (บาท)	2568 (บาท)	2569 (บาท)	2570 (บาท)		
1	เครื่องรับ-ส่งวิทยุชนิดดีตรถยนต์ระบบ VHF/FM	ติดตั้งเครื่องรับ-ส่งวิทยุชนิดดีตรถยนต์ระบบ VHF/FM	30,000	30,000	30,000	30,000	30,000	เพื่อการสื่อสารในการปฏิบัติภารกิจต่าง ๆ	สำนักปลัด
2	ชุดเครื่องเสียง	จัดซื้อชุดเครื่องเสียงพร้อมลำโพง ไมโครโฟน และขาตั้งไมค์		50,000		50,000			
รวม			30,000	80,000	30,000	80,000	30,000		

## 3. ประเภทครุภัณฑ์ : ครุภัณฑ์สำนักงาน

3.5 กลยุทธ์ : พัฒนาประสิทธิภาพในการบริหารงาน บุคลากรและการปฏิบัติงาน

## (1) แผนงานบริหารงานทั่วไป

ที่	ครุภัณฑ์	เป้าหมาย (ผลผลิตของครุภัณฑ์)	งบประมาณ					ผลลัพธ์ที่คาดว่าจะได้รับ	หน่วยงาน รับผิดชอบ
			2566 (บาท)	2567 (บาท)	2568 (บาท)	2569 (บาท)	2570 (บาท)		
1	เครื่องถ่ายเอกสารแบบดิจิตอล	จัดซื้อเครื่องถ่ายเอกสารระบบดิจิตอล (ขาว - ดำ และสี)	120,000	120,000	120,000	120,000	120,000	เพื่อการปฏิบัติงานที่มีประสิทธิภาพ	สำนักปลัด
2	เครื่องอ่านบัตรแบบอเนกประสงค์	จัดซื้ออุปกรณ์อ่านบัตรแบบอเนกประสงค์ (Smart Card Reader)	2,100	2,100		2,100		เพื่อการปฏิบัติงานที่มีประสิทธิภาพ	สำนักปลัด
3	เครื่องสแกนลายนิ้วมือ	เครื่องสแกนลายนิ้วมือ ชนิดบันทึกเวลาเข้าออกงาน		8,000				เพื่อการปฏิบัติงานที่มีประสิทธิภาพ	สำนักปลัด

ที่	ครุภัณฑ์	เป้าหมาย (ผลผลิตของครุภัณฑ์)	งบประมาณ					ผลลัพธ์ที่คาดว่าจะได้รับ	หน่วยงาน รับผิดชอบ
			2566 (บาท)	2567 (บาท)	2568 (บาท)	2569 (บาท)	2570 (บาท)		
4	เก้าอี้เหล็กมีพนักพิง	จัดซื้อเก้าอี้เหล็กมีพนักพิง	60,000	60,000	60,000	60,000	60,000	เพื่อการปฏิบัติงานที่มีประสิทธิภาพ และ อำนวยความสะดวกให้แก่ประชาชน	สำนักปลัด
5	โต๊ะพับอเนกประสงค์	จัดซื้อโต๊ะพับอเนกประสงค์	20,000	20,000	20,000	20,000	20,000	เพื่อการปฏิบัติงานที่มีประสิทธิภาพ และ อำนวยความสะดวกให้แก่ประชาชน	สำนักปลัด
5	พัดลมอุตสาหกรรม	จัดซื้อพัดลมอุตสาหกรรม		5,000		5,000		เพื่อการปฏิบัติงานที่มีประสิทธิภาพ และ อำนวยความสะดวกให้แก่ประชาชน	สำนักปลัด
5	ชุดรับแขก	จัดซื้อโซฟาพร้อมโต๊ะ	20,000	20,000	20,000	20,000	20,000	เพื่อการปฏิบัติงานที่มีประสิทธิภาพ และ อำนวยความสะดวกให้แก่ประชาชน	สำนักปลัด
6	โต๊ะทำงานพร้อมเก้าอี้	จัดซื้อโต๊ะทำงานพร้อมเก้าอี้	20,000	20,000	20,000	20,000	20,000	เพื่อการปฏิบัติงานที่มีประสิทธิภาพ และ อำนวยความสะดวกให้แก่ประชาชน	สำนักปลัด
รวม			242,100	255,100	240,000	247,100	240,000		

## ส่วนที่ 4

### การติดตามและประเมินผล

ในการจัดทำแผนพัฒนาท้องถิ่นนั้น จะต้องมีการติดตามและประเมินผลแผนพัฒนา โดยจะต้องติดตามและประเมินยุทธศาสตร์

ตามระเบียบกระทรวงมหาดไทยว่าด้วยการจัดทำแผนขององค์กรปกครองส่วนท้องถิ่น พ.ศ.2548 และที่แก้ไขเพิ่มเติมถึง (ฉบับที่ 3) พ.ศ.2561 ข้อ 12 (3) รายงานผลและเสนอความเห็นซึ่งได้จากการติดตามและประเมินผลแผนพัฒนาท้องถิ่นต่อผู้บริหารท้องถิ่น เพื่อให้ผู้บริหารท้องถิ่นเสนอต่อสภาท้องถิ่น และคณะกรรมการพัฒนาท้องถิ่น พร้อมทั้งประกาศผลการติดตามและประเมินผลแผนพัฒนาท้องถิ่นให้ประชาชนในท้องถิ่นทราบในที่เปิดเผยภายในสิบห้าวัน นับแต่วันรายงานและเสนอความเห็นดังกล่าวและต้องปิดประกาศไว้เป็นระยะเวลาไม่น้อยกว่าสามสิบวัน โดยอย่างน้อยปีละหนึ่งครั้งภายในเดือนธันวาคมของทุกปี

หนังสือกระทรวงมหาดไทย ที่ มท 0810.3/ว 6086 ลงวันที่ 19 สิงหาคม 2565 เรื่อง ชักซ้อมแนวทางปฏิบัติการใช้แผนพัฒนาท้องถิ่นขององค์กรปกครองส่วนท้องถิ่นเพื่อจัดทำบริการสาธารณะหรือกิจกรรมสาธารณะ กำหนดให้มีแนวทางการติดตามและประเมินผลแผนพัฒนาท้องถิ่น การนำรายการหรือข้อมูลต่าง ๆ ที่ดำเนินการตามข้อ 29 หรือข้อ 30 แห่งระเบียบกระทรวงมหาดไทยว่าด้วยการจัดทำแผนขององค์กรปกครองส่วนท้องถิ่น พ.ศ.2548 และที่แก้ไขเพิ่มเติมแล้วให้ดำเนินการตามเค้าโครงการติดตามและประเมินผลแผนพัฒนาท้องถิ่นขององค์กรปกครองส่วนท้องถิ่นตามหนังสือกระทรวงมหาดไทย ที่ มท 0810.3/ว 6732 ลงวันที่ 6 พฤศจิกายน 2562

#### 4.1 การติดตามและประเมินผลยุทธศาสตร์

##### การติดตามและประเมินผลยุทธศาสตร์เพื่อความสอดคล้องแผนพัฒนาท้องถิ่น

แนวทางการให้คะแนนการติดตามและประเมินผลยุทธศาสตร์เพื่อความสอดคล้องแผนพัฒนาท้องถิ่นขององค์กรปกครองส่วนท้องถิ่น

ประเด็นพิจารณา	รายละเอียดหลักเกณฑ์	คะแนนเต็ม	คะแนนที่ได้
1. ข้อมูลสภาพทั่วไปและข้อมูลพื้นฐานขององค์กรปกครองส่วนท้องถิ่น	ควรประกอบด้วยข้อมูลดังนี้ 1) ข้อมูลเกี่ยวกับด้านกายภาพ เช่น ที่ตั้งของหมู่บ้าน/ชุมชน/ตำบล ลักษณะภูมิประเทศ ลักษณะภูมิอากาศ ลักษณะของดิน ลักษณะของแหล่งน้ำ ลักษณะของไม้/ป่าไม้ ฯลฯ 2) ข้อมูลเกี่ยวกับด้านการเมือง/การปกครอง เช่น เขตการปกครอง การเลือกตั้ง ฯลฯ ประชากร เช่น ข้อมูลเกี่ยวกับจำนวนประชากร และช่วงอายุและจำนวนประชากร ฯลฯ	20 (5)	

ประเด็นพิจารณา	รายละเอียดหลักเกณฑ์	คะแนน เต็ม	คะแนน ที่ได้
	<p>3) ข้อมูลเกี่ยวกับสภาพทางสังคม เช่น การศึกษา สาธารณสุข อาชญากรรม ยาเสพติด การสังคม สงเคราะห์ ฯลฯ</p> <p>4) ข้อมูลเกี่ยวกับศาสนา ประเพณี วัฒนธรรม เช่น การนับถือศาสนา ประเพณีและงานประจำปี ภูมิ ปัญญาท้องถิ่น ภาษาถิ่น สินค้าพื้นเมืองและของที่ระลึก ฯลฯ และ อื่น ๆ</p> <p>5) ข้อมูลเกี่ยวกับระบบบริการพื้นฐาน เช่น การคมนาคมขนส่ง การไฟฟ้า ประปา โทรศัพท์ ฯลฯ</p> <p>6) ข้อมูลเกี่ยวกับระบบเศรษฐกิจ เช่น การเกษตร การประมง การปศุสัตว์ การบริการ การท่องเที่ยว อุตสาหกรรม การพาณิชย์/กลุ่มอาชีพ แรงงาน ฯลฯ</p> <p>7) ข้อมูลเกี่ยวกับทรัพยากรธรรมชาติ เช่น น้ำ ป่าไม้ ภูเขา คุณภาพของทรัพยากรธรรมชาติ ฯลฯ</p> <p>8) การสำรวจและจัดเก็บข้อมูลเพื่อการจัดทำ แผนพัฒนาท้องถิ่นหรือการใช้ข้อมูล จปฐ. ข้อมูลการมีส่วนร่วมของประชาชนหรือการประชุมประชาคมท้องถิ่น รูปแบบวิธีการ และการดำเนินการประชุมประชาคมท้องถิ่น โดยใช้กระบวนการร่วมคิด ร่วมทำ ร่วมตัดสินใจ ร่วมตรวจสอบ ร่วมรับประโยชน์ ร่วมแก้ปัญหา ปรีกษาหารือ แลกเปลี่ยนเรียนรู้เพื่อแก้ปัญหาสำหรับการพัฒนาท้องถิ่นตามอำนาจหน้าที่ขององค์กรปกครองส่วนท้องถิ่น (brainstorming)</p>	(5)	
<b>๒. การวิเคราะห์สภาพการณ์ และศักยภาพ</b>	<p>1) การวิเคราะห์ที่ครอบคลุมความเชื่อมโยง ความสอดคล้องยุทธศาสตร์จังหวัด ยุทธศาสตร์การพัฒนาขององค์กรปกครองส่วนท้องถิ่นในเขตจังหวัด ยุทธศาสตร์ขององค์กรปกครองส่วนท้องถิ่น นโยบายของผู้บริหารท้องถิ่น รวมถึงความเชื่อมโยงยุทธศาสตร์ชาติ 20 ปี แผนพัฒนาเศรษฐกิจและสังคมแห่งชาติ และ SDGs (Bottom – up/Top - down)</p>	20 (5)	

ประเด็นพิจารณา	รายละเอียดหลักเกณฑ์	คะแนน เต็ม	คะแนน ที่ได้
	2) การวิเคราะห์ทางสังคม เช่น ด้านแรงงาน การศึกษา สาธารณสุข ความยากจน อาชญากรรม ปัญหายาเสพติด เทคโนโลยี จารีต ประเพณี วัฒนธรรม ภูมิปัญญาท้องถิ่น เป็นต้น	(5)	
	3) การวิเคราะห์สิ่งแวดล้อม พื้นที่สีเขียวธรรมชาติต่าง ๆ ทางภูมิศาสตร์ กระบวนการหรือสิ่งที่เกิดขึ้น การประดิษฐ์ที่มีผลต่อสิ่งแวดล้อมและการพัฒนา 4) การวิเคราะห์ทางเศรษฐกิจ ข้อมูลด้านรายได้ครัวเรือน การส่งเสริมอาชีพ กลุ่มอาชีพ กลุ่มทางสังคม การพัฒนาอาชีพและกลุ่มต่าง ๆ สภาพทางเศรษฐกิจและความเป็นอยู่ทั่วไป เป็นต้น	(5)	
	5) การวิเคราะห์หรือผลการวิเคราะห์ศักยภาพเพื่อการประเมินสถานภาพการพัฒนาในปัจจุบันและอนาคต ทิศทางแนวโน้มที่จะเกิดขึ้นหรือผลที่จะเกิดขึ้นในการพัฒนาท้องถิ่นโดยใช้การวิเคราะห์เชิงเทคนิค Demand (Demand Analysis)/Global Demand และ Trend Analysis หรืออื่น ๆ	(5)	
<b>3. ยุทธศาสตร์</b> 3.1 ยุทธศาสตร์ชาติ 20 ปี (พ.ศ. 2561-2580)	การกำหนดและการวิเคราะห์ยุทธศาสตร์ชาติ 20 ปีที่สอดคล้องกับการพัฒนาท้องถิ่นขององค์กรปกครองส่วนท้องถิ่นตามประเด็นยุทธศาสตร์ชาติ 20 ปี และประเด็นยุทธศาสตร์ขององค์กรปกครองส่วนท้องถิ่น	<b>60</b> (5)	
3.2 แผนพัฒนาเศรษฐกิจและสังคมแห่งชาติ ฉบับที่ 12 หรือ ฉบับที่ 13	การกำหนดและการวิเคราะห์แผนพัฒนาเศรษฐกิจและสังคมแห่งชาติที่สอดคล้องกับการพัฒนาท้องถิ่นขององค์กรปกครองส่วนท้องถิ่นตามประเด็นยุทธศาสตร์หรือหมุดหมายและประเด็นยุทธศาสตร์ขององค์กรปกครองส่วนท้องถิ่น	(5)	
3.3 เป้าหมายการพัฒนาที่ยั่งยืน (Sustainable Development Goals : SDGs)	การกำหนดและการวิเคราะห์เป้าหมาย/เป้าประสงค์ SDGs ที่สอดคล้องกับการพัฒนาท้องถิ่นขององค์กรปกครองส่วนท้องถิ่นตามเป้าหมาย/เป้าประสงค์ SDGs และประเด็นยุทธศาสตร์ขององค์กรปกครองส่วนท้องถิ่น	(5)	

ประเด็นพิจารณา	รายละเอียดหลักเกณฑ์	คะแนน เต็ม	คะแนน ที่ได้
3.4 ยุทธศาสตร์จังหวัด	การกำหนดและการวิเคราะห์ยุทธศาสตร์ขององค์กรปกครองส่วนท้องถิ่นมีความสอดคล้องหรือเชื่อมโยงกับยุทธศาสตร์จังหวัด	(5)	
3.5 ยุทธศาสตร์การพัฒนาขององค์กรปกครองส่วนท้องถิ่นในเขตจังหวัด	การกำหนดและการวิเคราะห์ยุทธศาสตร์ขององค์กรปกครองส่วนท้องถิ่นสอดคล้องหรือเชื่อมโยงกับยุทธศาสตร์การพัฒนาขององค์กรปกครองส่วนท้องถิ่นในเขตจังหวัดที่จัดทำขึ้นแบบมีส่วนร่วมขององค์การบริหารส่วนจังหวัดกับองค์กรปกครองส่วนท้องถิ่นในเขตจังหวัดที่สอดคล้องหรือเชื่อมโยงกับแผนพัฒนาจังหวัด	(5)	
3.6 ยุทธศาสตร์ขององค์กรปกครองส่วนท้องถิ่น	การกำหนดและการวิเคราะห์สอดคล้องกับสภาพทั่วไปและข้อมูลพื้นฐาน สภาพสังคม เศรษฐกิจ สิ่งแวดล้อมของท้องถิ่น ประเด็นปัญหาการพัฒนาและแนวทางการพัฒนาที่สอดคล้องกับสภาพพื้นที่จริงและเป็นไปตามหน้าที่และอำนาจขององค์กรปกครองส่วนท้องถิ่น มีการกำหนดยุทธศาสตร์ที่สอดคล้องกับวิสัยทัศน์ที่กำหนดไว้	(5)	
3.7 วิสัยทัศน์	การกำหนดและการวิเคราะห์วิสัยทัศน์ ซึ่งมีลักษณะแสดงสถานภาพที่องค์กรปกครองส่วนท้องถิ่นต้องการจะเป็นหรือบรรลุถึงอนาคตอย่างชัดเจน สอดคล้องกับสิ่งที่เกิดขึ้นในอนาคต และศักยภาพที่เป็นลักษณะเฉพาะขององค์กรปกครองส่วนท้องถิ่นที่แสดงให้เห็นถึงความสัมพันธ์กับโครงการพัฒนาท้องถิ่น	(5)	
3.8 กลยุทธ์	การกำหนดและการวิเคราะห์แสดงให้เห็นช่องทางวิธีการ ภารกิจหรือสิ่งที่ต้องทำตามหน้าที่และอำนาจขององค์กรปกครองส่วนท้องถิ่นที่จะนำไปสู่การบรรลุวิสัยทัศน์ หรือแสดงให้เห็นถึงความชัดเจนในสิ่งที่จะดำเนินการให้บรรลุวิสัยทัศน์นั้น จากประเด็นคำถามที่สำคัญว่า ปัจจุบันเรายืนอยู่ ณ จุดใด หรือปัจจุบันเรากำลังทำอะไรอยู่แล้วในอนาคตเราจะพัฒนาอะไร	(5)	

ประเด็นพิจารณา	รายละเอียดหลักเกณฑ์	คะแนน เต็ม	คะแนน ที่ได้
3.9 เป้าประสงค์ของแต่ละประเด็นกลยุทธ์	การกำหนดและการวิเคราะห์เป้าหมายของแต่ละประเด็นกลยุทธ์มีความสอดคล้องและสนับสนุนต่อกกลยุทธ์และยุทธศาสตร์ที่จะเกิดขึ้น มุ่งหมายสิ่งหนึ่งสิ่งใดที่ชัดเจน โดยองค์กรปกครองส่วนท้องถิ่นมีเป้าหมายใด จะทำสิ่งใด เป้าหมายการพัฒนาท้องถิ่นคืออะไร	(5)	
3.10 จุดยืนทางยุทธศาสตร์ (Positioning)	การกำหนดและการวิเคราะห์จุดยืนขององค์กรปกครองส่วนท้องถิ่นที่มีความมุ่งมั่นอันแน่วแน่ในการวางแผนพัฒนาท้องถิ่น เพื่อให้บรรลุวิสัยทัศน์ขององค์กรปกครองส่วนท้องถิ่น ซึ่งเกิดจากศักยภาพของพื้นที่จริงที่จะนำไปสู่ผลสำเร็จทางยุทธศาสตร์ สิ่งที่เป็นจริงหรือมีอยู่จริงคืออะไรที่จะพัฒนาให้เกิดผลสำเร็จได้	(5)	
3.11 แผนงาน	การกำหนดและการวิเคราะห์แสดงให้เห็นถึงการจำแนกแผนงานตามรูปแบบงบประมาณขององค์กรปกครองส่วนท้องถิ่น เป็นการวางแผนงานตามวิธีการจำแนกแผนงานการจัดทำงบประมาณให้ถูกต้องและสอดคล้องกับโครงการพัฒนาท้องถิ่นที่จะเกิดขึ้นซึ่งสอดคล้องกับวิสัยทัศน์ที่กำหนดไว้ แผนงานจะแสดงให้เห็นว่าจุดมุ่งหมายเพื่อการพัฒนาในอนาคตคืออะไรงานของเราคืออะไร ถูกต้องตามแผนหรือไม่	(5)	
3.12 ความเชื่อมโยงของยุทธศาสตร์ในภาพรวม	การกำหนดและการวิเคราะห์ความเชื่อมโยงองค์รวมที่นำไปสู่การพัฒนาท้องถิ่นที่มาจากยุทธศาสตร์ทุกระดับ ได้แก่ ยุทธศาสตร์ชาติ 20 ปี (พ.ศ. 2561 – 2580) แผนพัฒนาเศรษฐกิจและสังคมแห่งชาติ ฉบับที่ 12 หรือ ฉบับที่ 13 SDGs แผนพัฒนาจังหวัด/กลุ่มจังหวัด/แผนพัฒนาภาค ยุทธศาสตร์การพัฒนาขององค์กรปกครองส่วนท้องถิ่นในเขตจังหวัดและยุทธศาสตร์ขององค์กรปกครองส่วนท้องถิ่นมีความสัมพันธ์หรือเชื่อมโยงกันอย่างไรเพื่อให้การพัฒนาท้องถิ่นสอดคล้องกับยุทธศาสตร์ระดับมหภาค	(5)	
<b>รวมคะแนน</b>	<b>20 หลักเกณฑ์/ตัวชี้วัด</b>	<b>100</b>	

## 4.2 การติดตามและประเมินผลโครงการ

### การติดตามและประเมินผลโครงการเพื่อความสอดคล้องแผนพัฒนาท้องถิ่น

แนวทางการให้คะแนนการติดตามและประเมินผลโครงการเพื่อความสอดคล้องแผนพัฒนาท้องถิ่นขององค์กรปกครองส่วนท้องถิ่น

ประเด็นการพิจารณา	รายละเอียดหลักเกณฑ์	คะแนนเต็ม	คะแนนที่ได้
1. การสรุปสถานการณ์การพัฒนา	1) การวิเคราะห์หรือการวิเคราะห์ศักยภาพเพื่อประเมินสภาพการพัฒนาที่ประชาชนต้องการให้ดำเนินการและองค์กรปกครองส่วนท้องถิ่นตอบสนองความต้องการได้โดยใช้การวิเคราะห์เชิงเทคนิค Demand (Demand Analysis)/Global Demand หรืออื่น ๆ เป็นการวิเคราะห์โครงการเพื่อความสอดคล้องกับยุทธศาสตร์และวิสัยทัศน์ขององค์กรปกครองส่วนท้องถิ่น	10 (5)	
	2) การวิเคราะห์หรือผลการวิเคราะห์ศักยภาพเพื่อประเมินสภาพการพัฒนาในปัจจุบันและอนาคตทิศทางแนวโน้มที่จะเกิดขึ้นหรือผลที่จะเกิดในการพัฒนาท้องถิ่นโดยใช้การวิเคราะห์เชิงเทคนิค Trend หรือนำเทคนิค Demand (Demand Analysis)/ Global Demand หรืออื่น ๆ มาเชื่อมต่อ เป็นการวิเคราะห์โครงการเพื่อความสอดคล้องกับยุทธศาสตร์และวิสัยทัศน์ขององค์กรปกครองส่วนท้องถิ่น	(5)	
2. การประเมินผลการนำแผนพัฒนาท้องถิ่นไปปฏิบัติในเชิงปริมาณ	1) การกำหนดและการวิเคราะห์การควบคุมที่มีการใช้ตัวเลขต่าง ๆ เพื่อนำมาใช้วัดผลในเชิงปริมาณ เช่น การวัดจำนวนโครงการ กิจกรรม ครุภัณฑ์ วัสดุ งานต่าง ๆ ก็คือผลผลิตเป็นไปตามที่ตั้งเป้าหมายเอาไว้หรือไม่ จำนวนที่ดำเนินการจริงตามที่ได้กำหนดไว้จำนวนที่ไม่สามารถดำเนินการได้ สามารถอธิบายได้ตามหลักประสิทธิภาพ (Efficiency) ของการพัฒนาท้องถิ่นตามหน้าที่และอำนาจที่ได้กำหนดไว้	10 (5)	
	2) การกำหนดและการวิเคราะห์ผลกระทบ/สิ่งที่กระทบ (Impact) โครงการพัฒนาท้องถิ่นที่ดำเนินการในเชิงปริมาณ (Quantitative) ที่เกิดจาก (1) ได้มีการวิเคราะห์ในเชิงปริมาณด้วยรูปแบบของข้อมูลต่าง ๆ เช่น กราฟ สถิติ เป็นต้น	(5)	

ประเด็นการพิจารณา	รายละเอียดหลักเกณฑ์	คะแนน เต็ม	คะแนน ที่ได้
3. การประเมินผลการนำ แผนพัฒนาท้องถิ่นไป ปฏิบัติในเชิงคุณภาพ	1) การกำหนดและการวิเคราะห์การประเมินประสิทธิ ผลของแผนพัฒนาในเชิงคุณภาพคือการนำเอาเทคนิค ต่าง ๆ มาใช้เพื่อวัดว่าภารกิจ โครงการ กิจกรรม ครุภัณฑ์ วัสดุ งานต่าง ๆ ที่ดำเนินการในพื้นที่ ตรงต่อ ความต้องการของประชาชน และเป็นไปตามหน้าที่ อำนาจ ประชาชนพึงพอใจ มีความสุข จากการพัฒนา ท้องถิ่น โครงการพัฒนา ครุภัณฑ์ วัสดุ การดำเนินการ ต่าง ๆ มีสภาพหรือลักษณะถูกต้อง คงทน ถาวร สามารถใช้งานได้ตามวัตถุประสงค์หรือไม่ ซึ่งเป็นไป ตามหลักประสิทธิผล (Effectiveness) ผลการปฏิบัติ ราชการตามที่ได้รับงบประมาณมาดำเนินการ รวมถึง สามารถเทียบเคียงกับส่วนราชการหรือหน่วยงานอื่น ได้ และเป็นไปหลักการบริหารกิจการบ้านเมืองที่ดี	10  (5)	
	2) การกำหนดและการวิเคราะห์วิเคราะห์ผลกระทบ/ สิ่งที่กระทบ (Impact) โครงการที่ดำเนินการในเชิง คุณภาพ (Qualitative) ที่เกิดจากได้มีการวิเคราะห์ใน เชิงคุณภาพ การวัดความพึงพอใจหรือวัดความสุขที่ ประชาชนได้รับด้วยรูปแบบของข้อมูลต่าง ๆ เช่น กราฟ สถิติ เป็นต้น	(5)	
4. ยุทธศาสตร์ กลยุทธ์ แผนการพัฒนา	1) การกำหนดและการวิเคราะห์กลยุทธ์ที่สอดคล้อง กับยุทธศาสตร์ แผนงาน และงานที่จะพัฒนาท้องถิ่น ซึ่งผ่านการวิเคราะห์เพื่อการพัฒนาท้องถิ่นด้วยเทคนิค การวิเคราะห์	10  (5)	
	2) การกำหนดและการวิเคราะห์กลยุทธ์ที่สอดคล้อง กับยุทธศาสตร์การพัฒนาท้องถิ่น นำไปสู่การจัดทำ โครงการ กิจกรรม ครุภัณฑ์ วัสดุในการจัดทำบริการ สาธารณะหรือกิจกรรมสาธารณะที่เป็นรูปธรรม		
5. โครงการพัฒนาตาม แผนพัฒนาท้องถิ่น	ควรประกอบด้วยข้อมูลดังนี้	25	

ประเด็นการพิจารณา	รายละเอียดหลักเกณฑ์	คะแนนเต็ม	คะแนนที่ได้
5.1 ความชัดเจนของชื่อโครงการ	<p>1) “โครงการพัฒนา” หมายความว่าโครงการที่ดำเนินการจัดทำบริการสาธารณะและกิจกรรมสาธารณะเพื่อให้การพัฒนาบรรลุตามวิสัยทัศน์ที่กำหนดไว้</p> <p>2) โครงการพัฒนาท้องถิ่นมีวัตถุประสงค์สนองต่อยุทธศาสตร์การพัฒนาขององค์กรปกครองส่วนท้องถิ่นและดำเนินการเพื่อให้การพัฒนาบรรลุตามวิสัยทัศน์ขององค์กรปกครองส่วนท้องถิ่นที่กำหนดไว้ชื่อโครงการมีความชัดเจน มุ่งเน้นไปเรื่องใดเรื่องหนึ่งเป็นการเฉพาะ อ่านแล้วเข้าใจได้ว่าจะพัฒนาอะไร หรือสิ่งที่จะทำนั้นจะเกิดอะไรขึ้นในอนาคต</p>	(5)	
5.2 กำหนดวัตถุประสงค์สอดคล้องกับโครงการ	<p>การกำหนดวัตถุประสงค์ของโครงการต้องมีความชัดเจน (Clear objective) ตอบสนองต่อโครงการพัฒนาท้องถิ่น โครงการต้องกำหนดวัตถุประสงค์สอดคล้องกับความเป็นมาของโครงการ สอดคล้องกับหลักการและเหตุผล วิธีการดำเนินงานต้องสอดคล้องกับวัตถุประสงค์ มีความเป็นไปได้อย่างชัดเจน มีลักษณะเฉพาะเจาะจง จะดำเนินการเพื่อสนับสนุน/ส่งเสริม ฯลฯ</p>	(5)	
5.3 เป้าหมาย (ผลผลิตของโครงการ) มีความชัดเจนนำไปสู่การตั้งงบประมาณได้ถูกต้อง	<p>สภาพที่อยากให้เกิดขึ้นในอนาคตเป็นทิศทางที่ต้องไปให้ถึงเป้าหมายต้องชัดเจน สามารถระบุจำนวนเท่าใด กลุ่มเป้าหมายคืออะไร มีผลผลิตอย่างไร กลุ่มเป้าหมายพื้นที่ดำเนินงานและระยะเวลาดำเนินงานลงรายละเอียดให้ชัดเจนว่าโครงการนี้จะทำที่ไหน เริ่มต้นในช่วงเวลาใด จบลงเมื่อใด ใครคือกลุ่มเป้าหมายของโครงการ หากกลุ่มเป้าหมายมีหลายกลุ่มก็ให้ระบุว่ากลุ่มเป้าหมายหลัก กลุ่มเป้าหมายรองหรือกลุ่มเป้าหมายเดียวกัน เป้าหมาย (ผลผลิตของโครงการ) จะนำไปสู่การประมาณการราคาในช่องของ “งบประมาณ”</p>	(5)	
5.4 มีการประมาณการถูกต้องตามหลักวิธีการงบประมาณ	<p>1) มีการประมาณราคาในโครงการพัฒนาท้องถิ่นเพื่อจัดทำบริการสาธารณะหรือกิจกรรมสาธารณะเพื่อประโยชน์ของประชาชนในท้องถิ่นตามหลักการพัฒนา</p>	(5)	

ประเด็นการพิจารณา	รายละเอียดหลักเกณฑ์	คะแนน เต็ม	คะแนน ที่ได้
	<p>อย่างยั่งยืนมีการประมาณการราคาถูกต้องตามหลักวิธีการงบประมาณ การประมาณราคาสอดคล้องกับโครงการ การจัดทำบริการสาธารณะหรือกิจกรรมสาธารณะหรือถูกต้องตามหลักวิชาการทางช่าง หลักของราคากลางตามพระราชบัญญัติการจัดซื้อจัดจ้างและการบริหารพัสดุภาครัฐ พ.ศ. 2560 มีความโปร่งใสในการกำหนดราคากลางและตรวจสอบได้ในเชิงประจักษ์ การประมาณการราคาที่เกิดจากเป้าหมาย (ผลผลิตของโครงการ)</p> <p>2) งบประมาณโครงการพัฒนาจะต้องคำนึงถึงหลักสำคัญ 5 ประการในการจัดทำโครงการได้แก่ (1) ความประหยัด (Economy) (2) ความมีประสิทธิภาพ (Efficiency) (3) ความมีประสิทธิภาพ (Effectiveness) (4) ลดความเหลื่อมล้ำในการพัฒนาท้องถิ่นนำไปสู่ความยุติธรรม (Equity) (5) ความโปร่งใส (Transparency) ชัดเจน ตรวจสอบได้ วัดได้ พิสูจน์ได้ว่าเป็นจริงในเวลานั้น</p>		
5.5 มีการกำหนดตัวชี้วัด (KPI) และสอดคล้องกับวัตถุประสงค์และผลที่คาดว่าจะได้รับ	มีการกำหนดตัวชี้วัดผลงาน (Key Performance Indicator : KPI) ที่สามารถวัดได้ (measurable) ใช้บอกประสิทธิผล (Effectiveness) ใช้บอกประสิทธิภาพ (efficiency) ได้ เช่น การกำหนดความพึงพอใจ การกำหนดร้อยละ การกำหนดอันเกิดจากผลของวัตถุประสงค์ที่เกิดขึ้นที่ได้รับ (การคาดการณ์คาดว่าจะได้รับ) ตัวชี้วัดที่แสดงให้เห็นว่าจะดำเนินการให้เกิดผลสำเร็จอย่างไรหรือผลที่คาดว่าจะได้รับอย่างไร ไม่ใช่การกำหนด KPI เป็นครั้งหนึ่ง/แห่งหนึ่ง/หนึ่งโครงการ/ความกว้าง/ความยาว ฯลฯ	(5)	
5.6 ผลที่คาดว่าจะได้รับสอดคล้องกับโครงการและวัตถุประสงค์ที่กำหนดไว้	ผลที่ได้รับเป็นสิ่งที่เกิดขึ้นได้จริงจากการดำเนินงานตามโครงการพัฒนา ซึ่งสอดคล้องกับวัตถุประสงค์ที่ตั้งไว้ การได้ผลหรือผลที่เกิดขึ้นจะต้องเท่ากับวัตถุประสงค์หรือมากกว่าวัตถุประสงค์ซึ่งการเขียน	(5)	

ประเด็นการพิจารณา	รายละเอียดหลักเกณฑ์	คะแนนเต็ม	คะแนนที่ได้
	<p>วัตถุประสงค์ควรคำนึงถึง (1)มีความเป็นไปได้และมีความเฉพาะเจาะจงในการดำเนินงานตามโครงการ (2)วัดและประเมินผลระดับของความสำเร็จได้(3)ระบุสิ่งที่ต้องดำเนินงานอย่างชัดเจนและเฉพาะเจาะจงมากที่สุดและสามารถปฏิบัติได้(4)เป็นเหตุเป็นผลสอดคล้องกับความเป็นจริง(5)ส่งผลต่อการบ่งบอกเวลาได้</p>		
<p><b>6. โครงการพัฒนาที่นำไปจัดทำงบประมาณรายจ่ายประจำปี</b></p> <p>6.1 โครงการพัฒนาท้องถิ่นที่นำไปจัดทำงบประมาณรายจ่ายแก้ไขปัญหาความยากจน</p>	<p>โครงการพัฒนาท้องถิ่นนำไปจัดทำงบประมาณรายจ่ายประจำปีในภาพรวม ประกอบด้วยโครงการ กิจกรรม ครุภัณฑ์ วัสดุ งานต่าง ๆ ที่นำไปดำเนินการจัดทำบริการสาธารณะหรือกิจกรรมสาธารณะ จำนวนไม่น้อยกว่าร้อยละ 20 ของงบประมาณรายจ่ายประจำปีตามข้อบัญญัติ/เทศบัญญัติงบประมาณรายจ่ายประจำปีที่ตั้งไว้</p>	<p>35</p> <p>(5)</p>	
<p>6.2 โครงการพัฒนาท้องถิ่นที่นำไปจัดทำงบประมาณรายจ่ายแก้ไขปัญหาความยากจน</p>	<p>โครงการพัฒนาท้องถิ่นที่นำไปจัดทำงบประมาณรายจ่ายประจำปี ประกอบด้วยโครงการ กิจกรรม ครุภัณฑ์ วัสดุงานต่าง ๆ เพื่อแก้ไขปัญหาความยากจนหรือการส่งเสริมอาชีพประชาชนในท้องถิ่น จำนวนไม่น้อยกว่าร้อยละ 2 ของงบประมาณรายจ่ายประจำปีตามข้อบัญญัติ/เทศบัญญัติงบประมาณรายจ่ายประจำปีที่ตั้งไว้</p>	<p>(5)</p>	
<p>6.3 โครงการเพื่อการพัฒนาท้องถิ่นที่นำไปจัดทำงบประมาณรายจ่ายด้านการบริหารจัดการอนุรักษ์</p>	<p>โครงการพัฒนาท้องถิ่นที่นำไปจัดทำงบประมาณรายจ่ายประจำปี ประกอบด้วยโครงการ กิจกรรม ครุภัณฑ์ วัสดุ งานต่าง ๆ เพื่อการบริหารจัดการอนุรักษ์ทรัพยากรธรรมชาติ สิ่งแวดล้อมหรือบำรุงรักษาทรัพยากรธรรมชาติและสิ่งแวดล้อม</p>	<p>(5)</p>	

ประเด็นการพิจารณา	รายละเอียดหลักเกณฑ์	คะแนน เต็ม	คะแนน ที่ได้
ทรัพยากรธรรมชาติ สิ่งแวดล้อม	จำนวนไม่น้อยกว่าร้อยละ 2 ของงบประมาณรายจ่าย ประจำปีตามข้อบัญญัติ/เทศบัญญัติงบประมาณ รายจ่ายประจำปีที่ตั้งไว้		
6.4 โครงการเพื่อการพัฒนา ท้องถิ่นที่นำไปจัดทำ งบประมาณรายจ่ายเกี่ยวกับ สุขภาพ	โครงการพัฒนาท้องถิ่นที่นำไปจัดทำงบประมาณ รายจ่ายประจำปี ประกอบด้วยโครงการ กิจกรรม ครุภัณฑ์ วัสดุงานต่าง ๆ ที่ดำเนินการเกี่ยวกับสุขภาพ หรือการดำเนินการด้านการสาธารณสุข จำนวนไม่น้อย กว่าร้อยละ 2 ของงบประมาณรายจ่ายประจำปีตาม ข้อบัญญัติ/เทศบัญญัติงบประมาณรายจ่ายประจำปี	(5)	
6.5 โครงการเพื่อการพัฒนา ท้องถิ่นที่นำไปจัดทำ งบประมาณรายจ่ายเกี่ยวกับ ด้านการศึกษา ศิลปะ าศาสนา วัฒนธรรม จารีตประเพณี และภูมิปัญญาท้องถิ่น	โครงการพัฒนาท้องถิ่นที่นำไปจัดทำงบประมาณ รายจ่ายประจำปี ประกอบด้วยโครงการ กิจกรรม ครุภัณฑ์ วัสดุงานต่าง ๆ ที่ดำเนินการเกี่ยวกับสุขภาพ หรือการดำเนินการด้านสาธารณสุข จำนวนไม่น้อยกว่า ร้อยละ 2 ของงบประมาณรายจ่ายประจำปีตาม ข้อบัญญัติ/เทศบัญญัติงบประมาณรายจ่ายประจำปี ที่ตั้งไว้	(5)	
6.6 โครงการเพื่อการพัฒนา ท้องถิ่นที่นำไปจัดทำ งบประมาณรายจ่ายเกี่ยวกับ ด้านโครงสร้างพื้นฐาน	โครงการพัฒนาท้องถิ่นที่นำไปจัดทำงบประมาณ รายจ่ายประจำปี ประกอบด้วยโครงการ กิจกรรม ครุภัณฑ์ วัสดุงานต่าง ๆ ที่ดำเนินการด้านโครงสร้าง พื้นฐาน หรือการคมนาคม เช่น ก่อสร้าง ปรับปรุง ซ่อมแซมถนน ฯลฯ จำนวนไม่น้อยกว่าร้อยละ 2 ของ งบประมาณรายจ่ายประจำปีตามข้อบัญญัติ/เทศ บัญญัติงบประมาณรายจ่ายประจำปีที่ตั้งไว้	(5)	
6.7 โครงการพัฒนาท้องถิ่น ที่นำไปจัดทำงบประมาณ รายจ่ายเกี่ยวกับด้านการ บริหารจัดการน้ำ	โครงการพัฒนาท้องถิ่นที่นำไปจัดทำงบประมาณ รายจ่ายประจำปี ประกอบด้วยโครงการ กิจกรรม ครุภัณฑ์ วัสดุงานต่าง ๆ ที่ดำเนินการด้านการบริหาร จัดการน้ำ เช่น ก่อสร้าง ปรับปรุงแหล่งน้ำ ขุด ตัดตั้ง หรือการบริหารจัดการน้ำรวมถึงน้ำประปา ฯลฯ จำนวนไม่น้อยกว่าร้อยละ 2 ของงบประมาณรายจ่าย	(5)	

ประเด็นการพิจารณา	รายละเอียดหลักเกณฑ์	คะแนน เต็ม	คะแนน ที่ได้
	ประจำปีตามข้อบัญญัติ/เทศบัญญัติงบประมาณ รายจ่ายประจำปีที่ตั้งไว้		
รวม	20 หลักเกณฑ์/ตัวชี้วัด	100	

#### 4.3 สรุปผลการพัฒนาท้องถิ่น

##### การวัดผลในเชิงปริมาณและเชิงคุณภาพ

##### 4.3.1 การวัดผลในเชิงปริมาณ

ตามที่องค์การบริหารส่วนตำบลเขาทะลุได้ดำเนินการจัดทำแผนพัฒนาขึ้นมาเพื่อใช้เป็นเครื่องมือในการพัฒนาองค์การบริหารส่วนตำบลเขาทะลุให้บรรลุเป้าหมายที่วางไว้ เกิดประสิทธิภาพประสิทธิผลสูงสุดในการแก้ไขปัญหาให้กับประชาชน ในการจัดทำแผนพัฒนานั้นจะต้องมีการติดตามและประเมินแผนพัฒนาตามระเบียบกระทรวงมหาดไทยว่าด้วยการจัดทำแผนขององค์กรปกครองส่วนท้องถิ่น พ.ศ.2548 และที่แก้ไขเพิ่มเติมถึง (ฉบับที่ 3) พ.ศ.2561 ข้อ 29 โดยคณะกรรมการติดตามและประเมินแผนพัฒนาเป็นผู้ดำเนินการติดตามและประเมินผลแผนพัฒนา ซึ่งคณะกรรมการจะจ้องดำเนินการกำหนดแนวทาง วิธีการในการติดตามและประเมินผลแผนพัฒนา ดำเนินการติดตามและประเมินผลแผนพัฒนา รายงานผลและเสนอความเห็นซึ่งได้จากการติดตามและประเมินผลแผนพัฒนาต่อผู้บริหารท้องถิ่น เพื่อให้ผู้บริหารท้องถิ่นเสนอต่อสภาท้องถิ่น และคณะกรรมการพัฒนาท้องถิ่น พร้อมทั้งประกาศผลการติดตามและประเมินผลแผนพัฒนาให้ประชาชนในท้องถิ่นทราบในที่เปิดเผยภายในสิบห้าวันนับแต่วันรายงานผลและเสนอความเห็นดังกล่าวและต้องปิดประกาศไว้เป็นระยะเวลาไม่น้อยกว่าสามสิบวันโดยอย่างน้อยปีละหนึ่งครั้งภายในเดือนธันวาคมของทุกปี

##### เครื่องมือที่ใช้ในการติดตามและประเมินผลในเชิงปริมาณ มีดังนี้

- แบบที่ 1 การกำกับกับการจัดทำแผนยุทธศาสตร์ขององค์กรปกครองส่วนท้องถิ่น
- แบบที่ 2 แบบติดตามผลการดำเนินงานขององค์กรปกครองส่วนท้องถิ่น
- แบบที่ 3/1 แบบประเมินผลการดำเนินงานตามแผนยุทธศาสตร์ แบบประเมินคุณภาพของแผนพัฒนา

การติดตามและประเมินผลด้วยระบบสารสนเทศเพื่อการวางแผนและประเมินผลขององค์กรปกครองส่วนท้องถิ่น e-plan

##### 4.3.2 การวัดผลในเชิงคุณภาพ

การวัดผลในเชิงคุณภาพ องค์การบริหารส่วนตำบลเขาทะลุใช้การสำรวจความพึงพอใจในการวัดผลเชิงคุณภาพโดยภาพรวม โดยได้มีการประเมินความพึงพอใจ ซึ่งการประเมินความพึงพอใจทำให้ทราบถึงผลเชิงคุณภาพในการดำเนินงานขององค์การบริหารส่วนตำบลในภาพรวม

##### เครื่องมือที่ใช้ในการประเมินความพึงพอใจ มีดังนี้

แบบที่ 3/2      แบบประเมินความพึงพอใจต่อผลการดำเนินงานขององค์การบริหารส่วน  
ตำบล

แบบที่ 3/3      แบบประเมินความพึงพอใจของประชาชนที่มีต่อการให้บริการ

#### 4.4 ข้อเสนอแนะในการจัดทำแผนพัฒนาท้องถิ่นในอนาคต

##### 4.4.1 ผลกระทบนำไปสู่ออนาคต

1) เกิดการพัฒนาที่ล่าช้าเพราะการดำเนินงานต่าง ๆ ขององค์กรปกครองส่วนท้องถิ่นต้องผ่านกระบวนการหลายขั้นตอน สลับซับซ้อน

2) ประชาชนอาจเกิดความเบื่อหน่ายกับกระบวนการจัดทำแผนที่มีความยุ่งยากมากขึ้น

3) ปัญหาอาจไม่ได้รับการแก้ไขอย่างตรงจุดเพราะข้อจำกัดของระเบียบกฎหมายที่ทำให้ยากและบางเรื่องอาจทำไม่ได้

##### 4.4.2 ข้อเสนอแนะ ผลจากการพัฒนา

1) การจัดทำแผนพัฒนาท้องถิ่น ควรพิจารณาใช้แผนยุทธศาสตร์การพัฒนามาเป็นกรอบในการจัดทำแผนพัฒนาท้องถิ่นและให้มีความสอดคล้องกัน

2) การจัดทำแผนพัฒนาท้องถิ่น ควรพิจารณางบประมาณและคำนึงถึงสถานการณ์คลังในการพิจารณาโครงการ/กิจกรรม ที่จะบรรจุในแผนพัฒนาท้องถิ่น

3) ควรเร่งรัดให้มีการดำเนินโครงการ/กิจกรรม ที่ตั้งในข้อบัญญัติงบประมาณรายจ่ายให้สามารถดำเนินการได้ในปีงบประมาณนั้น

4) ควรพิจารณาตั้งงบประมาณให้เพียงพอและเหมาะสมกับภารกิจแต่ละด้านที่จะต้องดำเนินการ ซึ่งจะช่วยละปัญหาในการโอนเพิ่ม โอนลด โอนตั้งจ่ายรายการใหม่