



ประกาศองค์การบริหารส่วนตำบลเขาทะเล
เรื่อง ประกาศใช้แผนพัฒนาท้องถิ่น (พ.ศ.๒๕๖๑-๒๕๖๕)
ขององค์การบริหารส่วนตำบลเขาทะเล

ด้วยองค์การบริหารส่วนตำบลเขาทะเล ได้ดำเนินการจัดทำแผนพัฒนาท้องถิ่น (พ.ศ.๒๕๖๑-๒๕๖๕) ขององค์การบริหารส่วนตำบลเขาทะเล ตามระเบียบกระทรวงมหาดไทยว่าด้วยการจัดทำแผนพัฒนาท้องถิ่นขององค์กรปกครองส่วนท้องถิ่น พ.ศ.๒๕๔๘ และที่แก้ไขเพิ่มเติม ซึ่งผ่านการพิจารณาจากคณะกรรมการพัฒนาองค์การบริหารส่วนตำบลเขาทะเล และสภาองค์การบริหารส่วนตำบลเขาทะเลได้ให้ความเห็นชอบในสมัยประชุมสภาสมัยวิสามัญ สมัยที่ ๑ ครั้งที่ ๑/๒๕๖๒ เมื่อวันที่ ๑๓ มิถุนายน ๒๕๖๒ นั้น

องค์การบริหารส่วนตำบลเขาทะเล จึงขอประกาศใช้แผนพัฒนาท้องถิ่น (พ.ศ.๒๕๖๑-๒๕๖๕) เป็นกรอบในการจัดทำงบประมาณรายจ่ายประจำปี และเป็นแนวทางในการพัฒนาองค์การบริหารส่วนตำบลเขาทะเลต่อไป

จึงประกาศให้ทราบโดยทั่วกัน

ประกาศ ณ วันที่ ๑๔ เดือน มิถุนายน พ.ศ.๒๕๖๒

(นายพนม เพชรจร)

นายกองค์การบริหารส่วนตำบลเขาทะเล

แผนพัฒนาท้องถิ่น (พ.ศ.๒๕๖๑-๒๕๖๕)



ของ

องค์การบริหารส่วนตำบลเขาทะลุ
อำเภอสวี จังหวัดชุมพร

คำนำ

ด้วยพระราชบัญญัติกำหนดแผนและขั้นตอนการกระจายอำนาจให้แก่องค์กรปกครองส่วนท้องถิ่น พ.ศ.๒๕๔๒ มาตรา ๑๖ และมาตรา ๑๗ บัญญัติให้องค์การบริหารส่วนตำบลมีอำนาจหน้าที่ในการจัดทำแผนพัฒนาท้องถิ่นของตนเอง ภายใต้การกำกับตรวจสอบ ดูแล ของหน่วยงานรัฐ และผ่านการมีส่วนร่วมของประชาชน และระเบียบกระทรวงมหาดไทย ว่าด้วยการจัดทำแผนพัฒนาท้องถิ่นขององค์กรปกครองส่วนท้องถิ่น (ฉบับที่ ๓) พ.ศ.๒๕๖๑ ให้แก้ไขคำว่า “แผนพัฒนาท้องถิ่นสี่ปี” เป็น “แผนพัฒนาท้องถิ่น”

“แผนพัฒนาท้องถิ่น” หมายความว่า แผนพัฒนาขององค์กรปกครองส่วนท้องถิ่นที่กำหนดวิสัยทัศน์ ประเด็นยุทธศาสตร์ เป้าหมาย ตัวชี้วัด ค่าเป้าหมาย และกลยุทธ์ โดยสอดคล้องกับแผนพัฒนาจังหวัด ยุทธศาสตร์การพัฒนาขององค์กรปกครองส่วนท้องถิ่นในเขตจังหวัด แผนพัฒนาอำเภอ แผนพัฒนาตำบล แผนพัฒนาหมู่บ้านหรือแผนชุมชน อันมีลักษณะเป็นการกำหนดรายละเอียดแผนงานโครงการพัฒนา ที่จัดทำขึ้นสำหรับปีงบประมาณแต่ละปี ซึ่งมีความต่อเนื่องและเป็นแผนก้าวหน้าและให้หมายความรวมถึงการเพิ่มเติมหรือเปลี่ยนแปลงแผนพัฒนาท้องถิ่น

องค์การบริหารส่วนตำบลเขาทะเล ได้เล็งเห็นความจำเป็นและความสำคัญเกี่ยวกับการจัดทำแผนพัฒนาท้องถิ่น จึงได้จัดทำแผนพัฒนาท้องถิ่น (พ.ศ.๒๕๖๑-๒๕๖๕) ซึ่งถือปฏิบัติตามระเบียบกระทรวงมหาดไทย ว่าด้วยการจัดทำแผนพัฒนาขององค์กรปกครองส่วนท้องถิ่น (ฉบับที่ ๒) พ.ศ.๒๕๕๙ ข้อ ๑๗ โดยผ่านกระบวนการจัดทำประชาคมท้องถิ่น และสอดคล้องกับแผนพัฒนาจังหวัด ยุทธศาสตร์การพัฒนาในเขตจังหวัด แผนพัฒนาอำเภอ แผนพัฒนาตำบล แผนพัฒนาหมู่บ้านหรือแผนชุมชน อันมีลักษณะเป็นการกำหนดรายละเอียดแผนงานโครงการพัฒนาที่จัดทำขึ้นสำหรับปีงบประมาณแต่ละปี ซึ่งมีความต่อเนื่องและเป็นแผนก้าวหน้า องค์การบริหารส่วนตำบลเขาทะเลหวังเป็นอย่างยิ่งว่าแผนพัฒนาท้องถิ่น (พ.ศ.๒๕๖๑-๒๕๖๕) ฉบับนี้ จะได้ใช้เป็นแนวทางการจัดทำงบประมาณรายจ่ายประจำปีและตอบสนองความต้องการของประชาชนในเขตองค์การบริหารส่วนตำบลเขาทะเลได้อย่างมีประสิทธิภาพต่อไป

องค์การบริหารส่วนตำบลเขาทะเล

สารบัญ

ชื่อเรื่อง	หน้า
ส่วนที่ ๑ สภาพทั่วไปและข้อมูลพื้นฐาน	๑
ส่วนที่ ๒ ยุทธศาสตร์องค์การปกครองส่วนท้องถิ่น	๘
ส่วนที่ ๓ การนำแผนพัฒนาท้องถิ่นไปสู่การปฏิบัติ	๔๗
ส่วนที่ ๔ การติดตามและประเมินผล	๑๓๖

ส่วนที่ ๑

สภาพทั่วไปและข้อมูลพื้นฐาน

๑. ด้านกายภาพ

๑.๑ ที่ตั้งของหมู่บ้านหรือชุมชนหรือตำบล

ตำบลเขาทะลุตั้งอยู่ทางทิศตะวันตกเฉียงใต้ของอำเภอสวีห่างจากตัวอำเภอ ๓๕ กิโลเมตร ระยะห่างจากตัวจังหวัด ๘๕ กิโลเมตรหรือ ๔๒,๕๐๘ ไร่ โดยมีอาณาเขตติดต่อ ดังนี้

ทิศเหนือ	ติดต่อ	ตำบลตำบลทุ่งระยะ อำเภอสวี จังหวัดชุมพร
ทิศใต้	ติดต่อ	ตำบลเขาค่าย อำเภอสวี จังหวัดชุมพร
ทิศตะวันออก	ติดต่อ	ตำบลนาสัก อำเภอสวี จังหวัดชุมพร
ทิศตะวันตก	ติดต่อ	อำเภอละอุ่น จังหวัดระนอง

๑.๒ ลักษณะภูมิประเทศ

องค์การบริหารส่วนตำบลเขาทะลุ มีสภาพพื้นที่ส่วนใหญ่เป็นที่ราบเชิงเขาและมีแนวป่าซึ่งมีสภาพสมบูรณ์และเป็นต้นแม่น้ำสายสำคัญของอำเภอสวี คือแม่น้ำสวีหนุ่มและพื้นที่บางส่วนเป็นเชิงเขา

๑.๓ ลักษณะภูมิอากาศ

ลักษณะอากาศมีลักษณะร้อนชื้น อากาศเปลี่ยนแปลงไปตามฤดู ซึ่งมี ๒ ฤดู ดังนี้

ฤดูร้อน เริ่มตั้งแต่กลางเดือนมกราคมไปจนถึงกลางเดือนมิถุนายนอากาศร้อน บางครั้งอาจมีฝนตก สลับบ้าง บ้างครั้งเกิดพายุฝนฟ้าคะนองและลมกระโชกแรง ก่อให้เกิดความเสียหายแก่ประชาชนทุกปี เรียกว่า “พายุฤดูร้อน”

ฤดูฝน เริ่มตั้งแต่กลางเดือนกรกฎาคม ฝนตกมากในช่วงเดือนตุลาคมถึงเดือนธันวาคม แต่อาจเกิด“ฝนทิ้งช่วง” ซึ่งอาจนานประมาณ ๑ – ๒ สัปดาห์หรือบางปีอาจเกิดขึ้นรุนแรงและมีฝนน้อยนานนับเดือน

๑.๔ ลักษณะของดิน

ลักษณะดินโดยทั่วไปเป็นดินร่วนปนทราย ประมาณ ๗๕% ดินลูกรังประมาณ ๑๕ % ลักษณะดินในพื้นที่เป็นดินเหนียวประมาณ ๑๐ %

๑.๕ ลักษณะของแหล่งน้ำ

แหล่งน้ำธรรมชาติ

- ลำน้ำ,ลำห้วย	๒๓	แห่ง
- บึงหนองและอื่นๆ	๑๐	แห่ง

แหล่งน้ำที่สร้างขึ้น

- ฝาย	๑๑	แห่ง	- สระน้ำ	๑๗	แห่ง
- บ่อน้ำตื้น	๑๒	แห่ง	- ประปาหมู่บ้าน	๕	แห่ง

๒. ด้านการเมือง/การปกครอง

๒.๑ เขตการปกครอง

มีจำนวน ๑๑ หมู่บ้าน จำนวนหมู่บ้านในเขตองค์การบริหารส่วนตำบลเต็มทั้ง ๑๑ หมู่บ้าน

หมู่ที่	ชื่อหมู่บ้าน	ชื่อกำนัน/ผู้ใหญ่บ้าน	ชื่อสมาชิกสภา องค์การบริหารส่วนตำบล
๑	บ้านกลาง	นายพดล เกิดเขาทะลุ	๑. นายชำนาญ น้อยดำ ๒. นางสุพิศชญา พงษ์สถิตย์
๒	บ้านล่าง	นายทิวา ปานจันทร์	๑. นายแสวง พนมใส
๓	บ้านห้วยกลาง	นายสุทธิพงษ์ เตียววานิชย์	๑. นายศราวุธ ศรีนวล ๒. นายวรราชัย ตันตี
๔	บ้านถ้ำน้ำลอด	นายประสิทธิ์ ภู่อรม	๑. นายนิเวศน์ โตพะไล ๒. นายสำเภา ศรีบุปผา
๕	บ้านช่องบอน	นายอนันต์ สงค์ประเสริฐ	๑. นายบรรพต นิลเวช ๒. นายศิริฤกษ์ ทองเรือง
๖	บ้านโพธิ์ทอง	นายมีศักดิ์ ทองดี	๑. นายเรืองเดช โตพูนพิน ๒. นายจ้ำมรงค์ หนุยงค์
๗	บ้านบนดอย	นายประเสริฐ ภัคดี	๑. นายอุดม ม่วงศรี ๒. นายวันชัย พรหมกัณฑ์
๘	บ้านเขาหลัก	นายสันติ ใจรักษ์	๑. นายชัยยัญ บุญยิ้ม ๒. นายจักรี ปานแก้ว
๙	บ้านห้วยทับทอง	นายณรงค์ บุญมี	๑. นายวิชาญ เฟื่องฟู ๒. นายประดิษฐ์ ดิษฐเดช
๑๐	บ้านเขาใหญ่พัฒนา	นายชัชวาลย์ วงษ์ประเสริฐ	๑. นายอุทัย บุญเชิด ๒. นายบัวล็บ บุญลา
๑๑	บ้านน้ำทิพย์	นายพัฒนศักดิ์ คงแก้ว	๑. นายชาญชัย ศรียาภัย ๒. นายเผชิญ วิชัยดิษฐ์

๒.๒ รายชื่อผู้บริหารและเลขานุการนายกองค์การบริหารส่วนตำบลเขาทะลุ

- | | |
|-------------------------|---|
| ๑. นายพนม เพชรจร | นายกองค์การบริหารส่วนตำบลเขาทะลุ |
| ๒. นายมนตรี ภู่อานจนเดช | รองนายกองค์การบริหารส่วนตำบลเขาทะลุ |
| ๓. นางสนธยา บัวสงค์ | รองนายกองค์การบริหารส่วนตำบลเขาทะลุ |
| ๔. นายบุญมี วิเศษนคร | เลขานุการนายกองค์การบริหารส่วนตำบลเขาทะลุ |

๓. ประชากร

ประชากรทั้งสิ้น ๗,๓๓๒ คน แยกเป็นชาย ๓,๖๙๔ คน แยกเป็นหญิง ๓,๖๓๘ คน มีความหนาแน่นเฉลี่ย ๓๒ คน/ตารางกิโลเมตร ๓,๒๑๖ ครัวเรือน

จำนวนหมู่บ้าน ๑๑ หมู่บ้าน

หมู่ที่	ชื่อหมู่บ้าน	จำนวนครัวเรือน	จำนวนประชากร(คน)		
			ชาย	หญิง	รวม
๑	บ้านกลาง	๓๙๖	๒๗๖	๒๖๗	๕๔๓
๒	บ้านล่าง	๓๙๑	๒๗๖	๒๕๕	๕๓๑
๓	บ้านห้วยกลาง	๔๑๕	๔๖๙	๔๘๘	๙๕๗
๔	บ้านถ้ำน้ำลอด	๓๐๐	๓๔๗	๓๔๘	๖๙๕
๕	บ้านช่องบอน	๓๙๐	๕๑๓	๕๕๙	๑,๐๗๒
๖	บ้านโพธิ์ทอง	๒๐๒	๒๑๘	๑๙๐	๔๐๘
๗	บ้านบนดอย	๓๘๗	๔๓๓	๓๙๔	๘๒๗
๘	บ้านเขาหลัก	๒๔๑	๓๓๐	๒๙๒	๖๒๒
๙	บ้านห้วยทับทอง	๒๑๐	๓๐๐	๓๑๔	๖๑๔
๑๐	บ้านเขาใหญ่พัฒนา	๑๙๖	๒๗๙	๒๘๑	๕๖๐
๑๑	บ้านน้ำทิพย์	๒๑๑	๒๕๒	๒๕๙	๕๑๑
รวม		๓,๓๓๒	๓,๖๙๓	๓,๖๔๗	๗,๓๔๐

๔. สภาพทางสังคม

๔.๑ การศึกษา

- โรงเรียนประถมศึกษา ๓ แห่ง
- หอกระจายข่าว ๔ แห่ง
- โรงเรียนมัธยมศึกษา ๑ แห่ง
- ศูนย์พัฒนาเด็กเล็ก ๒ แห่ง
- ที่อ่านหนังสือพิมพ์ประจำหมู่บ้าน ๒ แห่ง
- เสียงตามสาย ๗ แห่ง

๔.๒ สาธารณสุข

ประชาชนกรส่วนมากมีสุขภาพที่ดี มีการคัดกรองสุขภาพให้กับประชาชนกลุ่มเสี่ยง โรคที่มักเกิดแก่ประชากรในชุมชน เช่นกัน ได้แก่ โรคความดัน เบาหวาน โรคไข้เลือดออก มือ-ปาก-เท้าในเด็ก และโรคอื่นๆ อีกมาก มีสถิติเข้ารับการรักษาพยาบาล ปัญหาคือประชาชนบางรายไม่ยอมไปคัดกรองหรือตรวจสุขภาพประจำปี การแก้ไขปัญหา คือองค์การบริหารส่วนตำบลและหน่วยงานสาธารณสุข โรงพยาบาล ได้จัดกิจกรรมร่วมมือกันรณรงค์ให้ชุมชนเห็นความสำคัญในเรื่องนี้ซึ่งก็ได้ผลในระดับหนึ่ง ประชาชนให้ความร่วมมือเป็นอย่างดี แต่ต้องเป็นการดำเนินการอย่างต่อเนื่องเป็นประจำทุกปี จากการสำรวจข้อมูลพื้นฐาน บางครัวเรือนไม่ได้กินอาหารที่ถูกสุขลักษณะ การใช้ยาเพื่อบำบัดอาการเจ็บป่วยที่ไม่เหมาะสม การออกกำลังกายยังไม่สม่ำเสมอ และประชากรส่วนมากไม่ได้รับการตรวจสุขภาพ ปัญหาเหล่านี้ องค์การบริหารส่วนตำบลพยายามอย่างยิ่งที่จะแก้ไข โดยร่วมมือกับโรงพยาบาล สาธารณสุข จัดกิจกรรมเพื่อแก้ไขปัญหา

หน่วยงานด้านสาธารณสุข

- โรงพยาบาลส่งเสริมสุขภาพตำบลเขาทะเล

๔.๓ อาชญากรรม

องค์การบริหารส่วนตำบลเขาทะเล ไม่มีเหตุอาชญากรรมเกิดขึ้น แต่มีเหตุการณ์ลักขโมยทรัพย์สินประชาชน ซึ่งองค์การบริหารส่วนตำบลก็ได้ดำเนินการป้องกันการเกิดเหตุดังกล่าว วิธีการแก้ปัญหาขององค์การบริหารส่วนตำบลที่สามารถดำเนินการได้ตามอำนาจหน้าที่และงบประมาณที่มีอยู่อย่างจำกัด คือ การติดตั้งกล้องวงจรปิดในจุดที่เป็นที่สาธารณะ รวมทั้งได้ตั้งจุดตรวจ จุดสกัด จุดบริการ ในช่วงเทศกาลที่มีวันหยุดหลายวันเพื่ออำนวยความสะดวกให้กับประชาชน แต่ปัญหาที่พบเป็นประจำคือการทะเลาะวิวาทของกลุ่มวัยรุ่นโดยเฉพาะในสถานที่จัดงานดนตรี งานมหรสพ

๔.๔ ยาเสพติด

ปัญหายาเสพติดในชุมชนขององค์การบริหารส่วนตำบล พบว่าในเขตตำบลเขาทะเลมีผู้ที่ติดยาเสพติด แต่เมื่อเทียบกับพื้นที่อื่นถือว่าน้อย และยังไม่พบผู้ค้า เหตุผลก็เนื่องมาจากว่าได้รับความร่วมมือกับทางผู้นำ ประชาชน หน่วยงานขององค์การบริหารส่วนตำบลที่ช่วยสอดส่องดูแลอยู่เป็นประจำ การแก้ไขปัญหาขององค์การบริหารส่วนตำบลสามารถทำได้เฉพาะตามอำนาจหน้าที่เท่านั้น เช่น การณรงค์ การประชาสัมพันธ์ การแจ้งเบาะแส การฝึกอบรมให้ความรู้ ถ้านอกเหนือจากอำนาจหน้าที่ ก็เป็นเรื่องของอำเภอหรือตำรวจแล้วแต่กรณี ทั้งนี้ องค์การบริหารส่วนตำบลก็ได้ให้ความร่วมมือมาโดยตลอด

๔.๕ การสังคมสงเคราะห์

องค์การบริหารส่วนตำบล ได้ดำเนินการด้านสังคมสงเคราะห์ ดังนี้

๑. ดำเนินการจ่ายเบี้ยยังชีพให้กับผู้สูงอายุ ผู้พิการ และผู้ป่วยเอดส์
๒. รับลงทะเบียนและประสานโครงการเงินอุดหนุนเพื่อการเลี้ยงดูเด็กแรกเกิด
๓. ประสานการทำบัตรผู้พิการ
๔. ตั้งโครงการช่วยเหลือผู้ยากจน ยากไร้ รายได้น้อย และผู้ด้อยโอกาสไว้ที่พึง
๖. ตั้งโครงการปรับปรุงซ่อมแซมบ้านผู้ยากไร้

๕. ระบบบริการพื้นฐาน

๕.๑ การคมนาคมขนส่ง

- | | |
|--------------|---------------|
| ๑. ถนนลาดยาง | จำนวน ๕ สาย |
| ๒. ถนน คสล. | จำนวน ๔๐ สาย |
| ๓. ถนนลูกรัง | จำนวน ๑๐๕ สาย |
| ๔. สะพาน | จำนวน ๑๑ แห่ง |

๕.๒ การไฟฟ้า

การขยายเขตไฟฟ้า ปัจจุบันมีไฟฟ้าใช้ทุกครัวเรือน คิดเป็น ๙๕ เปอร์เซ็นต์ ปัญหาคือไฟฟ้าส่องสว่างทางหรือที่สาธารณะยังไม่สามารถดำเนินการครอบคลุมพื้นที่ได้ทั้งหมด รวมทั้งครัวเรือนอยู่ในพื้นที่ภูเขาสูง ขยายเขตลำบาก และพื้นที่ที่มีความต้องการให้ติดตั้งไฟฟ้าส่องสว่างนั้นยังไม่เป็นที่สาธารณะ องค์การบริหารส่วนตำบลจึงไม่สามารถดำเนินการได้เช่นเดียวกับถนน การแก้ปัญหาคือ ประสานความร่วมมือกันในหลายๆ ฝ่าย เพื่อที่จะทำความเข้าใจกับประชาชนในพื้นที่และวิธีการที่จะดำเนินการแก้ไขอย่างไร

ทั้งนี้ องค์การบริหารส่วนตำบลก็ได้ตั้งงบประมาณในส่วนนี้ไว้แล้ว และได้แจ้งประชาสัมพันธ์ให้ประชาชนได้รับทราบถึงเหตุผลเพื่อที่จะได้ช่วยกันแก้ไขปัญหาให้กับชุมชน

๕.๓ การประปา

การประปา องค์การบริหารส่วนตำบลมีกิจการประปาเป็นขององค์การบริหารส่วนตำบลเอง และอีกส่วนหนึ่งหมู่บ้านบริหารจัดการเอง สามารถให้บริการได้คิดเป็น ๑๔.๗๗ เปอร์เซนต์ และมีน้ำใช้ตลอดทั้งปี ปัญหาคือ มีข้อร้องเรียนเรื่องน้ำประปาขุ่นบ่อยครั้ง สาเหตุเนื่องจากเป็นท่อประปาเก่าเกิดการตกตะกอนของน้ำ และไม่มีแหล่งน้ำดิบในการผลิตประปาต้องขอใช้จากพื้นที่อื่นทำให้มีค่าใช้จ่ายมาก ประปาขององค์การบริหารส่วนยังไม่สามารถที่จะผลิตเป็นน้ำประปาสำหรับบริโภคได้ ต้องใช้งบประมาณสูงมากในการดำเนินการ ปัจจุบันองค์การบริหารส่วนตำบลประสบปัญหาการขาดแคลนน้ำในการอุปโภค บริโภค ในฤดูแล้ง ปัจจุบันประชาชนมีประปาใช้จำนวนครัวเรือนที่ใช้น้ำประปา ๔๗๕ ครัวเรือน นอกจากนั้นใช้น้ำจากแหล่งน้ำธรรมชาติในการอุปโภคบริโภค

๕.๔ โทรศัพท์

ในเขตองค์การบริหารส่วนตำบล มีการสื่อสารที่สำคัญได้แก่ ทางโทรศัพท์บ้านและโทรศัพท์เคลื่อนที่ และมีเครือข่ายของโทรศัพท์เคลื่อนที่ที่ใช้ได้อย่างมีประสิทธิภาพ ได้แก่ AIS, DTAC, True

๕.๕ ไปรษณีย์

ในเขตองค์การบริหารส่วนตำบลเขาทะลุ มีการขนส่งที่สำคัญได้แก่ ไปรษณีย์เอกชน ซึ่งตั้งอยู่ในตำบลเขาทะลุ

๖. ระบบเศรษฐกิจ

๖.๑ การเกษตร

ประชากรในเขตองค์การบริหารส่วนตำบล ร้อยละ ๙๐% ประกอบอาชีพเกษตรกรรม ผลผลิตทางการเกษตรที่สำคัญ ได้แก่ ทุเรียน ลองกอง มังคุด กล้วยหอม ยางพารา กาแฟ ฯลฯ

๖.๒ อาชีพ

- ๑) ทำสวนกาแฟ และสวนผลไม้ เช่น ทุเรียน ลองกอง เงาะ มังคุด เป็นต้น
- ๒) รับจ้างทั่วไป
- ๓) ค้าขาย

๖.๓ รายได้ของประชากรต่อครัวเรือน เฉลี่ย ๓๐,๐๐๐ บาท/คน ต่อปี

๖.๔ หน่วยธุรกิจในเขตองค์การบริหารส่วนตำบล

- | | | | | | |
|----------------------|---|------|----------------|----|------|
| - บิมน้ำมันและก๊าซ | ๕ | แห่ง | - ร้านขายของชำ | ๕๙ | แห่ง |
| - ศูนย์สวัสดิการตลาด | ๒ | แห่ง | - โรงเรียนกาแฟ | ๕๐ | แห่ง |

๖.๕ การพาณิชย์และกลุ่มอาชีพ

- | | | | | | |
|----------------------------|----|--------|------------------|----|-------|
| - กลุ่มเกษตรกรทำสวนเขาทะลุ | ๑ | กลุ่ม | - กลุ่มอาชีพ | ๒๕ | กลุ่ม |
| - กลุ่มธนาคารหมู่บ้าน | ๔ | กลุ่ม | - กลุ่มออมทรัพย์ | ๖ | กลุ่ม |
| - กองทุนหมู่บ้าน | ๑๑ | กองทุน | - เคาริตยูเนียน | ๑ | กลุ่ม |

๗. ศาสนา ประเพณี วัฒนธรรม

๗.๑ การนับถือศาสนา

ประชาชนส่วนใหญ่ในตำบล นับถือศาสนาพุทธ โดยมีศาสนสถานในตำบล คือ วัด ๓ แห่ง และสำนักสงฆ์ ๕ แห่ง

๗.๒ ประเพณีและงานประจำปี

- ประเพณีวันขึ้นปีใหม่
- ประเพณีวันสงกรานต์
- ประเพณีลอยกระทง
- ประเพณีวันเข้าพรรษา ออกพรรษา

๗.๓ ภูมิปัญญาท้องถิ่น ภาษาถิ่น

ภูมิปัญญาท้องถิ่น (ไม่มี)

ภาษาถิ่น ภาษาใต้และภาษาอีสาน

๗.๔ สินค้าพื้นเมืองและของที่ระลึก

กาแฟสำเร็จรูปและผลไม้ เช่น ทุเรียน ลองกอง มังคุด

๘. ทรัพยากรธรรมชาติ

๘.๑ น้ำ

น้ำที่ใช้ในการอุปโภค-บริโภค เป็นน้ำที่ได้จากน้ำฝน และน้ำดิบจากคลองสวีหนุ่ม, คลองถ้ำทูน, คลองน้ำลอดน้อย, คลองห้วยกลาง ซึ่งจะต้องนำมาผ่านกระบวนการของระบบประปา สภาพการใช้งาน(ภายในชุมชน) ฤดูร้อนน้ำแห้ง แหล่งน้ำตื้นเขิน (ระหว่างชุมชน) ขาดแคลนน้ำเพื่อการเกษตร

๘.๒ ป่าไม้

ป่าไม้ในตำบลส่วนใหญ่เป็นป่าดิบชื้น สลับกับภูเขา

๘.๓ ภูเขา

ส่วนใหญ่เป็นภูเขาหินปนทราย เหมาะสำหรับการทำการเกษตร

๘.๔ คุณภาพของทรัพยากรธรรมชาติ

ในพื้นที่ของตำบลส่วนมากเป็นพื้นที่สำหรับเพาะปลูก ที่อยู่อาศัย ร้านค้า สถานประกอบการ ตามลำดับ และบางส่วนเป็นพื้นที่สาธารณะ ทรัพยากรธรรมชาติในพื้นที่ ก็ได้แก่ ดิน น้ำ ต้นไม้ อากาศที่ไม่มีมลพิษ น้ำในการเกษตรก็ต้องรอดูฝน มีแหล่งน้ำใช้ในการเกษตรไม่เพียงพอ ปัญหา คือ ยังไม่สามารถหาแหล่งน้ำสำหรับการเกษตรได้เพิ่มขึ้น

ส่วนที่ ๒

ยุทธศาสตร์การพัฒนา องค์กรปกครองส่วนท้องถิ่น

๑. ความสัมพันธ์ระหว่างแผนพัฒนาระดับมหภาค

๑.๑ แผนยุทธศาสตร์ชาติ ๒๐ ปี

การจัดทำแผนพัฒนาท้องถิ่นขององค์กรบริหารส่วนตำบลจะต้องมีความสัมพันธ์ระหว่างแผนยุทธศาสตร์ชาติเพื่อขับเคลื่อนการพัฒนาประเทศไปสู่ความมั่นคง มั่งคั่งและยั่งยืน โดยแผนยุทธศาสตร์ชาติ ๒๐ ปี ของประเทศไทย บัดนี้ คณะรัฐมนตรีได้พิจารณาให้ความเห็นชอบแผนแม่บทภายใต้ยุทธศาสตร์ชาติ (พ.ศ. ๒๕๖๑ – ๒๕๘๐) ตามที่คณะกรรมการยุทธศาสตร์ชาติเสนอ ดังนั้น เพื่อให้ระยะเวลาของแผนแม่บทภายใต้ยุทธศาสตร์ชาติมีความสอดคล้องกัน จึงให้ยกเลิกประกาศสำนักนายกรัฐมนตรี เรื่อง การประกาศแผนแม่บทภายใต้ยุทธศาสตร์ชาติ (พ.ศ.๒๕๖๑ – ๒๕๖๕) ลงวันที่ ๙ เมษายน พ.ศ.๒๕๖๒ และให้ใช้ประกาศสำนักนายกรัฐมนตรี เรื่อง การประกาศแผนแม่บทภายใต้ยุทธศาสตร์ชาติ (พ.ศ.๒๕๖๑ – ๒๕๘๐) แทนยุทธศาสตร์ชาติ ๒๐ ปี (พ.ศ. ๒๕๖๑ –๒๕๘๐) สรุปย่อได้ ดังนี้

ยุทธศาสตร์ชาติ : กรอบการพัฒนาระยะยาว

วิสัยทัศน์
 "ประเทศไทยมีความมั่นคง มั่งคั่ง ยั่งยืน เป็นประเทศพัฒนาแล้ว ด้วยการพัฒนาตามปรัชญาของเศรษฐกิจพอเพียง"

- มีความมั่นคงปลอดภัยจากภัยและการเปลี่ยนแปลงในภูมิทัศน์
- ประเทมั่นคงในเอกราช/สถาบันกษัตริย์เป็นศูนย์ยึดเหนี่ยวจิตใจ
- สังคมมีความปรองดองและสามัคคี
- ประชาชนมั่นคงในชีวิต/งาน/รายได้
- **ฐานทรัพยากร** (อาหาร/พลังงาน/น้ำ) มีความมั่นคง

มั่นคง **มั่งคั่ง** **ยั่งยืน**

- ประเทศไทยมีการขยายตัวของเศรษฐกิจอย่างต่อเนื่อง+เป็นประเทศรายได้สูง
- เศรษฐกิจมีความสามารถในการแข่งขันสูง+เป็นจุดเชื่อมโยงในภูมิภาค
- ความเสมอภาคในทุนที่จะสามารถสร้างการพัฒนาต่อเนื่อง (ทุนมนุษย์/ปัญญา/เงิน/สังคม/สิ่งแวดล้อม)
- การพัฒนาที่สร้างความเจริญ/รายได้/คุณภาพชีวิตอย่างต่อเนื่อง+ไม่สร้างมลภาวะ
- การผลิตและการบริโภคเป็นมิตรกับสิ่งแวดล้อม+คนมีความรับผิดชอบต่อสังคม
- มุ่งประโยชน์ส่วนรวมอย่างยั่งยืน
- ประชาชนยึดปฏิบัติตามปรัชญาของเศรษฐกิจพอเพียง

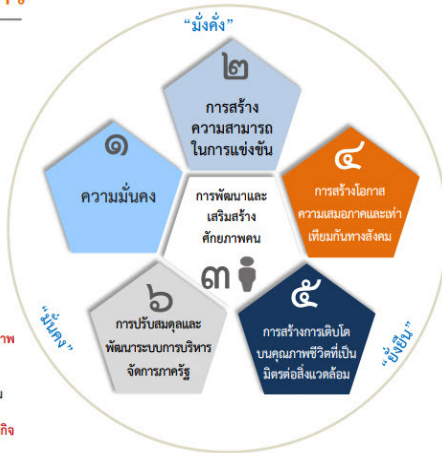

ความเชื่อมโยงของยุทธศาสตร์ชาติกับแผนในระดับต่างๆ

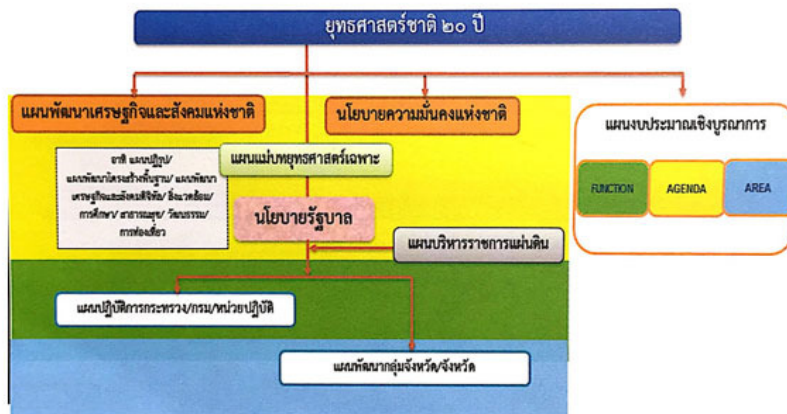

ในการที่จะบรรลุวิสัยทัศน์และทำให้ประเทศไทยพัฒนาไปสู่อนาคตที่พึงประสงค์นั้นจำเป็นต้องมีการวางแผนและกำหนดยุทธศาสตร์การพัฒนาในระยะยาว และกำหนดแนวทางการพัฒนาของทุกภาคส่วนให้ขับเคลื่อนไปในทิศทางเดียวกัน ดังนั้น จึงจำเป็นต้องกำหนดยุทธศาสตร์ชาติในระยะยาวเพื่อถ่ายทอดแนวทางการพัฒนาสู่การปฏิบัติในแต่ละช่วงเวลาอย่างต่อเนื่องและมีการบูรณาการ และสร้างความเข้าใจถึงอนาคตของประเทศไทยร่วมกัน และเกิดการรวมพลังของทุกภาคส่วนในสังคมทั้งประชาชนเอกชน ประชาสังคมในการขับเคลื่อนการพัฒนาเพื่อการสร้างและรักษาไว้ซึ่งผลประโยชน์แห่งชาติและบรรลุวิสัยทัศน์ “ประเทศไทยมีความมั่นคง มั่งคั่ง ยั่งยืนเป็นประเทศพัฒนาแล้ว ด้วยการพัฒนาตามหลักปรัชญาของเศรษฐกิจพอเพียง” หรือคติพจน์ประจำชาติ “มั่นคง มั่งคั่ง ยั่งยืน” เพื่อให้ประเทศมีขีดความสามารถในการแข่งขัน มีรายได้สูงอยู่ในกลุ่มประเทศพัฒนาแล้ว คนไทยมีความสุข อยู่ดีกินดีสังคมมีความมั่นคงเสมอภาคและเป็นธรรม ซึ่งยุทธศาสตร์ชาติที่จะใช้เป็นกรอบแนวทางการพัฒนาในระยะ ๒๐ ปีต่อจากนี้ไป จะประกอบด้วย ๖ ยุทธศาสตร์ ได้แก่

- (๑) ยุทธศาสตร์ด้านความมั่นคง
- (๒) ยุทธศาสตร์ด้านการสร้างความสามารถในการแข่งขัน
- (๓) ยุทธศาสตร์การพัฒนาและเสริมสร้างศักยภาพคน
- (๔) ยุทธศาสตร์ด้านการสร้างโอกาสความเสมอภาคและเท่าเทียมกันทางสังคม
- (๕) ยุทธศาสตร์ด้านการสร้างการเติบโตบนคุณภาพชีวิตที่เป็นมิตรกับสิ่งแวดล้อม
- (๖) ยุทธศาสตร์ด้านการปรับสมดุลและพัฒนาระบบการบริหารจัดการภาครัฐ

โดยมีสาระสำคัญของแต่ละยุทธศาสตร์สรุปได้ดังนี้

๑. ยุทธศาสตร์ด้านความมั่นคง มีเป้าหมายทั้งในการสร้างเสถียรภาพภายในประเทศและช่วยลดและป้องกันภัยคุกคามจากภายนอก รวมทั้งสร้างความเชื่อมั่นในกลุ่มประเทศอาเซียนและประชาคมโลกที่มีต่อประเทศไทย กรอบแนวทางที่ต้องให้ความสำคัญ อาทิ

- (๑) การเสริมสร้างความมั่นคงของสถาบันหลักและการปกครองระบอบประชาธิปไตยอันมีพระมหากษัตริย์ทรงเป็นประมุข
- (๒) การปฏิรูปกลไกการบริหารประเทศและพัฒนาความมั่นคงทางการเมืองขจัดคอร์รัปชัน สร้างความเชื่อมั่นในกระบวนการยุติธรรม
- (๓) การรักษาความมั่นคงภายในและความสงบเรียบร้อยภายใน ตลอดจนการบริหารจัดการความมั่นคงชายแดนและชายฝั่งทะเล
- (๔) การพัฒนาระบบ กลไก มาตรการและความร่วมมือระหว่างประเทศทุกระดับและรักษาคุณภาพความสัมพันธ์กับประเทศมหาอำนาจ เพื่อป้องกันและแก้ไขปัญหาความมั่นคงรูปแบบใหม่
- (๕) การพัฒนาเสริมสร้างศักยภาพการผนึกกำลังป้องกันประเทศ การรักษาความสงบเรียบร้อยภายในประเทศสร้างความร่วมมือกับประเทศเพื่อนบ้านและมิตรประเทศ
- (๖) การพัฒนาระบบการเตรียมพร้อมแห่งชาติและระบบบริหารจัดการภัยพิบัติรักษาความมั่นคงของฐานทรัพยากรธรรมชาติ สิ่งแวดล้อม
- (๗) การปรับกระบวนการทำงานของกลไกที่เกี่ยวข้องจากแนวตั้งสู่แนวนอนมากขึ้น

๒. ยุทธศาสตร์ด้านการสร้างความสามารถในการแข่งขัน เพื่อให้ประเทศไทยสามารถพัฒนาไปสู่การเป็นประเทศพัฒนาแล้ว ซึ่งจำเป็นต้องยกระดับผลิตภาพการผลิตและการใช้นวัตกรรมในการเพิ่มความสามารถในการแข่งขันและการพัฒนาอย่างยั่งยืนทั้งในสาขาอุตสาหกรรม เกษตรและบริการ การสร้างความมั่นคงและปลอดภัยด้านอาหาร การเพิ่มขีดความสามารถทางการค้าและการเป็นผู้ประกอบการรวมทั้ง

การพัฒนาฐานเศรษฐกิจแห่งอนาคต ทั้งนี้ภายใต้กรอบการปฏิรูปและพัฒนาปัจจัยเชิงยุทธศาสตร์ทุกด้าน อันได้แก่โครงสร้างพื้นฐานและระบบโลจิสติกส์ วิทยาศาสตร์ เทคโนโลยีและนวัตกรรม การพัฒนาทุนมนุษย์และการบริหารจัดการทั้งในภาครัฐและภาคธุรกิจเอกชน กรอบแนวทางที่ต้องให้ความสำคัญ อาทิ

(๑) การพัฒนาสมรรถนะทางเศรษฐกิจ ได้แก่ การรักษาเสถียรภาพเศรษฐกิจและสร้างความเชื่อมั่นการส่งเสริมการค้าและการลงทุนที่อยู่บนการแข่งขันที่เป็นธรรมและรับผิดชอบต่อสังคม ตลอดจนการพัฒนาประเทศสู่ความเป็นชาติการค้าเพื่อให้ได้ประโยชน์จากห่วงโซ่มูลค่าในภูมิภาค และเป็นการยกระดับไปสู่ส่วนบนของห่วงโซ่มูลค่ามากขึ้น

(๒) การพัฒนาภาคการผลิตและบริการ บนฐานของการพัฒนานวัตกรรมและมีความเป็นมิตรต่อสิ่งแวดล้อมโดยมีการใช้ดิจิทัลและการค้าที่เข้มข้นเพื่อสร้างมูลค่าเพิ่มและขยายกิจกรรมการผลิตและบริการ โดยมุ่งสู่ความเป็นเลิศในระดับโลกและในระดับภูมิภาคในอุตสาหกรรมหลายสาขา และในภาคบริการที่หลากหลายตามรูปแบบการดำเนินชีวิตและการดำเนินธุรกิจที่เปลี่ยนไป รวมทั้งเป็นแหล่งอาหารคุณภาพ สะอาดและปลอดภัยของโลก

- ภาคเกษตร โดยเสริมสร้างฐานการผลิตให้เข้มแข็งและยั่งยืน เพิ่มขีดความสามารถในการแข่งขันของภาคเกษตรส่งเสริมเกษตรกรรายย่อยให้ปรับไปสู่การทำเกษตรยั่งยืนที่เป็นมิตรกับสิ่งแวดล้อม และรวมกลุ่มเกษตรกรในการพัฒนาอาชีพที่เข้มแข็ง และการพัฒนาสินค้าเกษตรที่มีศักยภาพและอาหารคุณภาพ สะอาด และปลอดภัย

- ภาคอุตสาหกรรม โดยพัฒนาอุตสาหกรรมศักยภาพ ยกกระตือรือร้นการพัฒนาอุตสาหกรรมปัจจุบันที่มีศักยภาพสูง และพัฒนาอุตสาหกรรมอนาคตที่มีศักยภาพ โดยการใช้ดิจิทัล และการค้ามาเพิ่มมูลค่าและยกระดับห่วงโซ่มูลค่าในระดับสูงขึ้น

- ภาคบริการ โดยขยายฐานการบริการให้มีความหลากหลาย มีความเป็นเลิศและเป็นมิตรต่อสิ่งแวดล้อม โดยการยกระดับบริการที่เป็นฐานรายได้เดิม เช่น การท่องเที่ยว และพัฒนาให้ประเทศไทยเป็นศูนย์กลางการให้บริการสุขภาพ ธุรกิจบริการด้านการเงินและธุรกิจบริการที่มีศักยภาพอื่นๆ เป็นต้น

(๓) การพัฒนาผู้ประกอบการและเศรษฐกิจชุมชน พัฒนาทักษะผู้ประกอบการ ยกกระตือรือร้นผลิตภาพแรงงานและพัฒนาวิสาหกิจขนาดกลางและขนาดย่อม (SMEs) สู่สากล และพัฒนาวิสาหกิจชุมชนและสถาบันเกษตรกร

(๔) การพัฒนาพื้นที่เศรษฐกิจพิเศษและเมืองพัฒนาเขตเศรษฐกิจพิเศษชายแดนและพัฒนา ระบบเมืองศูนย์กลางความเจริญ จัดระบบผังเมืองที่มีประสิทธิภาพและมีส่วนร่วม มีการจัดการสิ่งแวดล้อมเมือง และโครงสร้างพื้นฐานทางสังคมและเศรษฐกิจที่สอดคล้องกับศักยภาพ

(๕) การลงทุนพัฒนาโครงสร้างพื้นฐาน ในด้านการขนส่ง ด้านพลังงาน ระบบเทคโนโลยีสารสนเทศและการสื่อสารและการวิจัยและพัฒนา

(๖) การเชื่อมโยงกับภูมิภาคและเศรษฐกิจโลก สร้างความเป็นหุ้นส่วนการพัฒนากับนานาชาติ ประเทศ ส่งเสริมความร่วมมือกับนานาชาติในการสร้างความมั่นคงด้านต่างๆ เพิ่มบทบาทของไทยในองค์กรระหว่างประเทศ รวมถึงสร้างองค์ความรู้ด้านการต่างประเทศ

๓. ยุทธศาสตร์การพัฒนาและเสริมสร้างศักยภาพคน เพื่อพัฒนาคนและสังคมไทยให้เป็นรากฐานที่แข็งแกร่งของประเทศมีความพร้อมทางกาย ใจ สติปัญญา มีความเป็นสากล มีทักษะการคิดวิเคราะห์อย่างมีเหตุผล มีระเบียบวินัย เคารพกฎหมาย มีคุณธรรมจริยธรรม รู้คุณค่าความเป็นไทย มีครอบครัวที่มั่นคง กรอบแนวทางที่ต้องให้ความสำคัญ อาทิ

(๑) การพัฒนาศักยภาพคนตลอดช่วงชีวิตให้สนับสนุนการเจริญเติบโตของประเทศ

- (๒) การยกระดับคุณภาพการศึกษาและการเรียนรู้ให้มีคุณภาพ เท่าเทียม และทั่วถึง
- (๓) การปลูกฝังระเบียบวินัย คุณธรรม จริยธรรมค่านิยมที่พึงประสงค์
- (๔) การสร้างเสริมให้คนมีสุขภาพที่ดี
- (๕) การสร้างความอยู่ดีมีสุขของครอบครัวไทยเสริมสร้างบทบาทของสถาบันครอบครัวในการบ่มเพาะจิตใจให้เข้มแข็ง

๔. ยุทธศาสตร์ด้านการสร้างโอกาสความเสมอภาคและเท่าเทียมกันทางสังคม เพื่อเร่งกระจายโอกาสการพัฒนาและสร้างความมั่นคงให้ทั่วถึง ลดความเหลื่อมล้ำไปสู่สังคมที่เสมอภาคและเป็นธรรม กรอบแนวทางที่ต้องให้ความสำคัญ อาทิ

- (๑) การสร้างความมั่นคงและการลดความเหลื่อมล้ำทางด้านเศรษฐกิจและสังคม
- (๒) การพัฒนาระบบบริการและระบบบริหารจัดการสุขภาพ
- (๓) การสร้างสภาพแวดล้อมและนวัตกรรมที่เอื้อต่อการดำรงชีวิตในสังคมสูงวัย
- (๔) การสร้างความเข้มแข็งของสถาบันทางสังคมทุนทางวัฒนธรรมและความเข้มแข็งของชุมชน
- (๕) การพัฒนาการสื่อสารมวลชนให้เป็นกลไกในการสนับสนุนการพัฒนา

๕. ยุทธศาสตร์ด้านการสร้างการเติบโตบนคุณภาพชีวิตที่เป็นมิตรต่อสิ่งแวดล้อม เพื่อเร่งอนุรักษ์ฟื้นฟูและสร้างความมั่นคงของฐานทรัพยากรธรรมชาติ และมีความมั่นคงด้านน้ำ รวมทั้งมีความสามารถในการป้องกันผลกระทบและปรับตัวต่อการเปลี่ยนแปลงสภาพภูมิอากาศและภัยพิบัติธรรมชาติและพัฒนาไปสู่การเป็นสังคมสีเขียว กรอบแนวทางที่ต้องให้ความสำคัญ อาทิ

- (๑) การจัดระบบอนุรักษ์ฟื้นฟูและป้องกันการทำลายทรัพยากรธรรมชาติ
- (๒) การวางระบบบริหารจัดการน้ำให้มีประสิทธิภาพทั้ง ๒๕ ลุ่มน้ำ เน้นการปรับระบบการบริหารจัดการอุทกภัยอย่างบูรณาการ
- (๓) การพัฒนาและใช้พลังงานที่เป็นมิตรกับสิ่งแวดล้อม
- (๔) การพัฒนาเมืองอุตสาหกรรมเชิงนิเวศและเมืองที่เป็นมิตรกับสิ่งแวดล้อม
- (๕) การร่วมลดปัญหาโลกร้อนและปรับตัวให้พร้อมกับการเปลี่ยนแปลงสภาพภูมิอากาศ
- (๖) การใช้เครื่องมือทางเศรษฐศาสตร์และนโยบายการคลังเพื่อสิ่งแวดล้อม

๖. ยุทธศาสตร์ด้านการปรับสมดุลและพัฒนาระบบการบริหารจัดการภาครัฐ เพื่อให้หน่วยงานภาครัฐมีขนาดที่เหมาะสมกับบทบาทภารกิจ มีสมรรถนะสูง มีประสิทธิภาพและประสิทธิผลกระจายบทบาทภารกิจไปสู่ท้องถิ่นอย่างเหมาะสม มีธรรมาภิบาลกรอบแนวทางที่ต้องให้ความสำคัญ อาทิ

- (๑) การปรับปรุงโครงสร้าง บทบาท ภารกิจของหน่วยงานภาครัฐ ให้มีขนาดที่เหมาะสม
- (๒) การวางระบบบริหารราชการแบบบูรณาการ
- (๓) การพัฒนาระบบบริหารจัดการกำลังคนและพัฒนาบุคลากรภาครัฐ
- (๔) การต่อต้านการทุจริตและประพฤติมิชอบ
- (๕) การปรับปรุงกฎหมายและระเบียบต่างๆให้ทันสมัย เป็นธรรมและเป็นสากล
- (๖) การพัฒนาระบบการให้บริการประชาชนของหน่วยงานภาครัฐ
- (๗) การปรับปรุงการบริหารจัดการรายได้และรายจ่ายของภาครัฐ

กลไกการขับเคลื่อนกระบวนการพัฒนา

ยุทธศาสตร์ชาติจะเป็นแผนแม่บทหลักในการพัฒนาประเทศเพื่อให้ส่วนราชการและหน่วยงานต่างๆ ใช้เป็นแนวทางในการจัดทำแผนยุทธศาสตร์การพัฒนาประเทศในด้านต่างๆ อาทิ แผนพัฒนาเศรษฐกิจและสังคมแห่งชาติแผนเฉพาะด้านต่างๆ เช่น ด้านความมั่นคง เศรษฐกิจ การศึกษา ศิลปวัฒนธรรม ฯลฯ แผนปฏิบัติการในระดับกระทรวงและในระดับพื้นที่ ให้มีความสอดคล้องกันตามห้วงเวลานอกจากนี้ ยุทธศาสตร์ชาติจะใช้เป็นกรอบในการจัดสรรงบประมาณและทรัพยากรอื่นๆ ของประเทศ เพื่อขับเคลื่อนการพัฒนาอย่างมีเอกภาพให้บรรลุเป้าหมาย โดยจะต้องอาศัยการประสานความร่วมมือจากหลายภาคส่วน ภายใต้ระบบประชาธิปไตย คือ ความร่วมมือของภาครัฐภาคเอกชน ภาคประชาชนและประชาสังคม ทั้งนี้รัฐธรรมนูญแห่งราชอาณาจักรไทยจะได้มีการกำหนดเกี่ยวกับบทบาทของยุทธศาสตร์ชาติและแนวทางในการนำยุทธศาสตร์ชาติไปสู่การปฏิบัติเพื่อที่ส่วนราชการและหน่วยงานต่างๆ จะสามารถขับเคลื่อนการพัฒนาได้อย่างต่อเนื่องและบูรณาการ

ปัจจัยความสำเร็จของยุทธศาสตร์ชาติ

๑. สาระของยุทธศาสตร์ชาติกำหนดวิสัยทัศน์ระยะยาวที่ชัดเจน มีการกำหนดเป้าหมายและภาพในอนาคตของประเทศที่ชัดเจนและเป็นที่ยอมรับ รับรู้และยอมรับเป็นเจ้าของร่วมกันสามารถถ่ายทอดเป้าหมายของยุทธศาสตร์ชาติสู่เป้าหมายเฉพาะด้านต่างๆ ตามระยะเวลาเป็นช่วงๆ ของหน่วยงานปฏิบัติได้และมีการกำหนดตัวชี้วัดที่สามารถวัดผลสัมฤทธิ์ได้

๒. ระบบและกฎหมาย มีกฎหมายรองรับ มีกลไกเชื่อมโยงกับแผนพัฒนาเศรษฐกิจและสังคมแห่งชาติและแผนในระดับต่างๆ เพื่อให้ส่วนราชการนำยุทธศาสตร์ชาติไปปฏิบัติรวมทั้งกรอบกฎหมายด้านการจัดสรรงบประมาณ ให้สามารถระดมทรัพยากรเพื่อผลักดันขับเคลื่อนการดำเนินการตามยุทธศาสตร์ชาติอย่างมีบูรณาการ และกรอบกฎหมายที่จะกำหนดให้การดำเนินการตามยุทธศาสตร์ชาติมีความต่อเนื่องรวมทั้งมีระบบการติดตามและประเมินผลอย่างเป็นระบบในทุกระดับ

๓. กลไกสู่การปฏิบัติ มีกลไกที่สอดรับ/สอดคล้องตั้งแต่ระดับการจัดทำยุทธศาสตร์การนำไปสู่การปฏิบัติ และการติดตามประเมินผล รวมทั้งมีกลไกในการกำกับดูแล บริหารจัดการและการขับเคลื่อนยุทธศาสตร์ชาติสู่การปฏิบัติอย่างมีประสิทธิภาพและหน่วยงานปฏิบัติจะต้องมีความเข้าใจ สามารถกำหนดแผนงานโครงการให้สอดคล้องกับเป้าหมายที่กำหนดไว้ในยุทธศาสตร์ชาติ

๑.๒ แผนพัฒนาเศรษฐกิจและสังคมแห่งชาติ ฉบับที่ ๑๒

การจัดทำแผนพัฒนาขององค์การบริหารส่วนตำบลมีความสัมพันธ์และสอดคล้องกับแผนยุทธศาสตร์พัฒนาขององค์กรปกครองส่วนท้องถิ่น โดยแผนยุทธศาสตร์การพัฒนาจะต้องสอดคล้องกับแผนพัฒนาเศรษฐกิจและสังคมแห่งชาติ แต่ทั้งนี้แผนพัฒนาเศรษฐกิจและสังคมแห่งชาติ ฉบับที่ ๑๑ (พ.ศ. ๒๕๕๕ - ๒๕๕๙) ได้สิ้นสุดลง และการจัดทำแผนพัฒนาเศรษฐกิจและสังคมแห่งชาติ ฉบับที่ ๑๒ อยู่ระหว่างการดำเนินการและยังไม่ประกาศใช้ แต่ได้กำหนดทิศทางของแผนพัฒนาเศรษฐกิจและสังคมแห่งชาติ ฉบับที่ ๑๒ เอาไว้แล้ว

ดังนั้น เพื่อให้การจัดทำแผนพัฒนาท้องถิ่น (พ.ศ. ๒๕๖๑ - ๒๕๖๕) ขององค์การบริหารส่วนตำบลตำบลเขาทะลุ มีความสอดคล้องกับทิศทางแผนพัฒนาเศรษฐกิจและสังคมแห่งชาติ ฉบับที่ ๑๒ องค์การบริหารส่วนตำบลเขาทะลุ จึงได้นำทิศทางของแผนพัฒนาเศรษฐกิจและสังคมแห่งชาติดังกล่าวมาประกอบในการจัดทำแผนพัฒนาท้องถิ่นสี่ปีให้เหมาะสมกับสภาพการณ์ขององค์การบริหารส่วนตำบลเขาทะลุ ซึ่งทิศทางของแผนพัฒนาเศรษฐกิจและสังคมแห่งชาติ ฉบับที่ ๑๒ มีรายละเอียดดังนี้

๑. กรอบแนวคิดและหลักการ

ในช่วงของแผนพัฒนาเศรษฐกิจและสังคมแห่งชาติฉบับที่ ๑๒ (พ.ศ. ๒๕๖๐ - ๒๕๖๔) ประเทศไทยจะยังคงประสบภาวะแวดล้อมและบริบทของการเปลี่ยนแปลงต่างๆ ที่อาจก่อให้เกิดความเสี่ยงทั้งจากภายในและภายนอกประเทศ อาทิ กระแสการเปิดเศรษฐกิจเสรี ความท้าทายของเทคโนโลยีใหม่ๆ การเข้าสู่สังคมผู้สูงอายุ การเกิดภัยธรรมชาติที่รุนแรง ประกอบกับสภาวะการณ์ด้านต่างๆ ทั้งเศรษฐกิจ สังคม ทรัพยากรธรรมชาติและสิ่งแวดล้อมของประเทศในปัจจุบันที่ยังคงประสบปัญหาในหลายด้าน เช่น ปัญหาผลิตภาพการผลิตความสามารถในการแข่งขัน คุณภาพการศึกษา ความเหลื่อมล้ำทางสังคม เป็นต้น ทำให้การพัฒนาในช่วงแผนพัฒนาฯ ฉบับที่ ๑๒ จึงจำเป็นต้องยึดกรอบแนวคิดและหลักการในการวางแผนที่สำคัญ ดังนี้

- (๑) การน้อมนำและประยุกต์ใช้หลักปรัชญาของเศรษฐกิจพอเพียง
- (๒) คนเป็นศูนย์กลางของการพัฒนาอย่างมีส่วนร่วม
- (๓) การสนับสนุนและส่งเสริมแนวคิดการปฏิรูปประเทศ
- (๔) การพัฒนาสู่ความมั่นคง มั่งคั่ง ยั่งยืน สังคมอยู่ร่วมกันอย่างมีความสุข

๒. สถานะของประเทศ

๒.๑ ด้านเศรษฐกิจ

๒.๑.๑ ๓ ปีแรกของแผนพัฒนาฯ ฉบับที่ ๑๑ เริ่มแสดงให้เห็นถึงข้อจำกัดในการขยายตัวทางเศรษฐกิจ แม้ว่าเศรษฐกิจของไทยในระยะที่ผ่านมา (ยกเว้นช่วงวิกฤตการณ์ทางเศรษฐกิจ ปี ๒๕๔๐-๒๕๔๑) จะขยายตัวได้ดีเฉลี่ยประมาณร้อยละ ๕ ต่อปี จนทำให้รายได้ประชาชาติต่อหัว (GNP Per Capita) ในปี ๒๕๕๗ มาอยู่ที่ประมาณ ๑๙๖,๒๔๐ บาท หรือประมาณ ๖,๐๔๑ ดอลลาร์ สรอ. ต่อคนต่อปี ซึ่งทำให้ประเทศไทยได้ขยับฐานะขึ้นมาเป็นประเทศรายได้ปานกลางชั้นสูง (Upper Middle Income Country) แต่ในระยะ ๘ ปีที่ผ่านมา การขยายตัวทางเศรษฐกิจชะลอตัวลงและมีความผันผวน โดยขยายตัวเฉลี่ยเพียงร้อยละ ๓.๒ ชะลอจากร้อยละ ๕.๗ ในช่วงแผนพัฒนาฯ ฉบับที่ ๙ ซึ่งต่ำกว่าศักยภาพของระบบเศรษฐกิจและต่ำกว่าระดับที่จะทำให้ประเทศไทยหลุดจากกับดักประเทศรายได้ปานกลางในระยะเวลาอันควร โดยสาเหตุที่สำคัญประการหนึ่งมาจากการชะลอตัวของการลงทุนโดยรวมอย่างต่อเนื่อง ดังจะเห็นได้จาก สัดส่วนการลงทุนรวมต่อผลิตภัณฑ์มวลรวมในประเทศ (Gross Domestic Product : GDP) ลดลงจากร้อยละ ๔๑.๓ ในช่วงปี ๒๕๓๔ - ๒๕๓๙ เป็นร้อยละ ๒๕.๕ ในช่วงปี ๒๕๔๓ - ๒๕๕๗ นอกจากนี้ เมื่อเทียบกับประเทศอื่นๆ ในภูมิภาค จะพบว่าอัตราการขยายตัวของการลงทุน ของไทยโดยเฉลี่ยในช่วงปี ๒๕๔๓ - ๒๕๕๗ อยู่ที่ประมาณร้อยละ ๔.๙ ต่ำกว่าสิงคโปร์และมาเลเซียซึ่งมีระดับการพัฒนาที่สูงกว่าไทย

๒.๑.๒ การปรับโครงสร้างการผลิตสู่ประเทศรายได้ปานกลางชั้นสูง แต่ความสามารถในการแข่งขันเริ่มลดลง โครงสร้างการผลิตของไทยได้เปลี่ยนผ่านจากภาคเกษตรไปสู่ภาคอุตสาหกรรมและบริการมากขึ้น (สัดส่วนของภาคเกษตร อุตสาหกรรม และบริการในปี ๒๕๕๓ ที่ระดับร้อยละ ๙.๙ ๒๕.๔ และ ๖๔.๗ เป็นร้อยละ ๗.๒ ๒๘.๕ และ ๖๔.๓ ในปี ๒๕๕๗ ตามลำดับ) โดยภาคอุตสาหกรรมได้มีการสั่งสมองค์ความรู้และเทคโนโลยีอย่างต่อเนื่อง ทำให้มีการพัฒนาจากอุตสาหกรรมขั้นปฐม ภายใต้การบริหารจัดการของเงินทุนต่างชาติมาเป็นอุตสาหกรรมพื้นฐาน (Supporting Industry) และอุตสาหกรรมที่มีเทคโนโลยีสูงขึ้น ภายใต้เครือข่ายของบริษัทแม่ในต่างชาติและของนักลงทุนไทยที่มีสัดส่วนสูงขึ้น จนประเทศไทยกลายเป็นประเทศรายได้ปานกลางชั้นสูง ขณะเดียวกันก็มีการเคลื่อนย้ายแรงงานจากภาคเกษตรไปยังภาคอุตสาหกรรมและบริการที่มีประสิทธิภาพการผลิตสูงกว่า ทำให้ผลิตภาพแรงงานในระยะที่ผ่านมายังเพิ่มในระดับที่น่าพอใจ แต่การชะลอตัวของกำลังแรงงานและการเพิ่มผลิตภาพการผลิตของกำลังแรงงานเป็นไปอย่างล่าช้า ประกอบกับผลิตภาพการผลิตของปัจจัยการผลิตรวม (Total Factor Productivity : TFP) ที่ลดลงทำให้ความสามารถ

ในการแข่งขันระหว่างประเทศในระยะหลังลดลงซึ่งสะท้อนมาที่ปริมาณการส่งออกรวมขยายตัวช้าลงจากร้อยละ ๙.๗ ต่อปีในช่วงแผนพัฒนาฯ ฉบับที่ ๙ (พ.ศ. ๒๕๔๕-๒๕๔๙) เป็นเฉลี่ยร้อยละ ๑.๑ ในช่วง ๓ ปีของแผนพัฒนาฯ ฉบับที่ ๑๑ (พ.ศ. ๒๕๕๕-๒๕๕๗)

๒.๑.๓ ผลิตภาพการผลิตของปัจจัยการผลิตรวม (TFP) ยังคงอยู่ในระดับต่ำทำให้ขาดพลังในการขับเคลื่อนการขยายตัวทางเศรษฐกิจให้หลุดพ้นจากการเป็นประเทศรายได้ปานกลาง ซึ่งต้องอาศัยการผลิตที่มีเทคโนโลยีและนวัตกรรมการผลิตที่เป็นของตนเองมากขึ้น แม้ว่าการขยายตัวของผลิตภาพการผลิตรวมในช่วงก่อนแผนพัฒนาฯ ฉบับที่ ๑๐ จะอยู่ในระดับที่น่าพอใจก็ตาม แต่มีแนวโน้มลดลงในระยะ ๘ ปีที่ผ่านมา และยังมีควมล่าช้าเมื่อเทียบกับประเทศที่เริ่มพัฒนาประเทศในช่วงเวลาเดียวกันและสามารถยกระดับการพัฒนาประเทศเข้าสู่การเป็นประเทศรายได้สูงในช่วงก่อนหน้า ทั้งนี้การขยายตัวของผลิตภาพการผลิตรวม ลดลงจากร้อยละ ๓.๓๒ ในช่วงแผนพัฒนาฯ ฉบับที่ ๙ เป็นร้อยละ ๒.๐๕ ในช่วงครึ่งแรกของแผนพัฒนาฯ ฉบับที่ ๑๑ ทำให้ประเทศไทยจำเป็นต้องให้ความสำคัญกับการพัฒนาเทคโนโลยีและนวัตกรรม การผลิตเพิ่มการลงทุนเพื่อเพิ่มประสิทธิภาพของระบบเศรษฐกิจ และเพิ่มแรงขับเคลื่อนจากผลิตภาพการผลิตของปัจจัยแรงงาน

๒.๑.๔ การลดลงของความแข็งแกร่งด้านเสถียรภาพทางเศรษฐกิจจะเป็นอุปสรรคต่อการแก้ไขปัญหาเชิงโครงสร้าง การรองรับเงื่อนไขในระบบเศรษฐกิจโลก และการดำเนินนโยบายและการบริหารจัดการเศรษฐกิจในอนาคต แม้ว่าเศรษฐกิจไทยจะประสบปัญหาเสถียรภาพทางเศรษฐกิจรุนแรงถึงสองครั้งในปี ๒๕๒๔ และ ๒๕๔๐ แต่การให้ความสำคัญกับการรักษาวินัยทางการเงินและการคลังทำให้เสถียรภาพของเศรษฐกิจไทยอยู่ในเกณฑ์ที่แข็งแกร่ง โดยเฉพาะเมื่อเทียบกับประเทศที่มีระดับการพัฒนาในระดับใกล้เคียงกันอย่างไรก็ตาม เสถียรภาพทางเศรษฐกิจซึ่งเป็นจุดแข็งของเศรษฐกิจไทยและเอื้ออำนวยต่อการขยายตัวทางเศรษฐกิจมาอย่างต่อเนื่องเริ่มมีสัญญาณที่จะเป็นข้อจำกัดต่อการขยายตัวทางเศรษฐกิจในระยะยาวมากขึ้น โดยเฉพาะหนี้สาธารณะซึ่งเพิ่มขึ้นจากเฉลี่ยร้อยละ ๓๗.๙ ในช่วงแผนพัฒนาฯ ฉบับที่ ๑๐ เป็นร้อยละ ๔๒.๒ ในช่วง ๓ ปีแรกของแผนพัฒนาฯ ฉบับที่ ๑๑ ซึ่งให้เห็นว่าแม้จะอยู่ภายใต้กรอบวินัยทางการคลังแต่มีแนวโน้มเพิ่มขึ้นจากผลของการดำเนินมาตรการกระตุ้นเศรษฐกิจระยะสั้นในระยะที่ผ่านมาและจะเป็นข้อจำกัดต่อการใช้มาตรการทางการคลังในการกระตุ้นเศรษฐกิจและการพัฒนาศักยภาพการขยายตัวทางเศรษฐกิจในระยะต่อไป

๒.๑.๕ อันดับความสามารถในการแข่งขันโดยรวมยังปรับตัวดีขึ้นไม่มากนัก เนื่องจากต่างประเทศมีพลังการขับเคลื่อนมากกว่าไทย และประเทศไทยอยู่ในสถานการณ์การแข่งขันที่อยู่ตรงกลางระหว่างประเทศที่มีความได้เปรียบด้านต้นทุนแรงงานและการผลิต และประเทศที่มีความก้าวหน้าและความสามารถในการแข่งขันทางนวัตกรรมและความคิดสร้างสรรค์ โดยในปี พ.ศ. ๒๕๕๗ WEF (World Economic Forum) ได้จัดอันดับความสามารถในการแข่งขันของประเทศไทยเป็นอันดับที่ ๓๑ จาก ๑๔๔ ประเทศ และในปี พ.ศ. ๒๕๕๗ IMD (International Institute for Management Development) ได้จัดอันดับไว้ที่ ๓๐ จาก ๖๑ ประเทศชั้นนำ ในขณะที่ผลการวิจัยประเทศที่มีความสะดวกในการเข้าไปประกอบธุรกิจประจำปี ๒๕๕๘ หรือ Ease of Doing Business ๒๐๑๕ ซึ่งดำเนินการโดยธนาคารโลกนั้นประเทศไทยได้รับการจัดให้อยู่ในอันดับที่ ๒๖ จาก ๑๘๙ ประเทศทั่วโลก

๒.๑.๖ สถานการณ์การพัฒนาวิทยาศาสตร์ เทคโนโลยี วิจัย และนวัตกรรมของประเทศได้รับการยกระดับดีขึ้น จากการผนึกกำลังของหน่วยงานด้านวิทยาศาสตร์ เทคโนโลยี วิจัย และนวัตกรรม และเชื่อมโยงให้เกิดความมั่นใจของภาคธุรกิจเอกชน แต่ยังคงอยู่ในระดับต่ำเมื่อเปรียบเทียบกับกลุ่มประเทศที่มีรายได้สูง โดยในปี ๒๕๕๗ อันดับความพร้อมด้านโครงสร้างพื้นฐานทางวิทยาศาสตร์อยู่ที่ ๔๗ และด้าน

เทคโนโลยีที่ ๔๔ จาก ๖๑ ประเทศที่จัดอันดับโดย IMD ลดลงเมื่อเทียบกับอันดับที่ ๓๗ และ ๔๓ ตามลำดับในปี ๒๕๕๑ และตลอดช่วงระยะเวลา ๑๔ ปีที่ผ่านมา (๒๕๔๓-๒๕๕๖) ค่าเฉลี่ยการลงทุนด้านการวิจัยและพัฒนาต่อ GDP ยังคงอยู่ในระดับร้อยละ ๐.๑๗ ต่อ GDP โดยในปี ๒๕๕๖ (ข้อมูลล่าสุด) ประเทศไทยมีการลงทุนด้านการวิจัยและพัฒนาเพิ่มขึ้นเป็นร้อยละ ๐.๔๘ ต่อ GDP โดยเป็นการลงทุนวิจัยและพัฒนาจากภาครัฐประมาณร้อยละ ๕๓ และจากภาคเอกชนประมาณร้อยละ ๔๗ ขณะที่ประเทศที่พัฒนาแล้ว เช่น เกาหลีใต้ ญี่ปุ่น สหรัฐอเมริกา ออสเตรเลีย มีค่าใช้จ่ายเพื่อการวิจัยและพัฒนาอยู่ที่ร้อยละ ๔.๐๓, ๓.๓๕, ๒.๗๙, และ ๒.๒๗ ต่อ GDP ในปี ๒๕๕๕ ตามลำดับ

ขณะเดียวกันบุคลากรด้านการวิจัยและพัฒนาของประเทศยังมีจำนวนไม่เพียงพอต่อการส่งเสริมการพัฒนาศาสตร์ เทคโนโลยี วิจัย และนวัตกรรมในระดับก้าวหน้า โดยในปี ๒๕๕๖ บุคลากรด้านการวิจัยและพัฒนาที่มีจำนวน ๑๑ คนต่อประชากร ๑๐,๐๐๐ คน ซึ่งเมื่อเปรียบเทียบกับประเทศพัฒนาแล้วส่วนใหญ่จะอยู่ที่ระดับ ๒๐-๓๐ คนต่อประชากร ๑๐,๐๐๐ คน

๒.๑.๗ สถานการณ์ด้านโครงสร้างพื้นฐานยังคงมีปัญหาในหลายๆ ด้าน ประกอบด้วยรูปแบบการขนส่งยังไม่สามารถปรับเปลี่ยนจากทางถนนเป็นทางน้ำและรายได้ตามเป้าหมาย และยังขาดการพัฒนาคุณภาพการให้บริการ การบริหารจัดการกิจการประปาอย่างขาดเอกภาพ การให้บริการน้ำประปาอย่างกระจุกในเขตนครหลวงและเขตเมืองหลักในภูมิภาค และมีแหล่งน้ำดิบไม่เพียงพอ การให้บริการ ICT ยังไม่ทั่วถึงกระจุกตัวอยู่ในเมือง และมีราคาค่อนข้างสูง ประสิทธิภาพการใช้พลังงานของประเทศมีแนวโน้มลดลงเล็กน้อยและยังคงเผชิญกับความเสี่ยงด้านความมั่นคงทั้งในระยะสั้นและระยะยาว นอกจากนี้ การส่งเสริมการวิจัยและพัฒนาเทคโนโลยีและการพัฒนานวัตกรรมด้านพลังงานและ ICT อยู่ในระดับต่ำและมีข้อจำกัด ยังไม่สามารถพัฒนาต่อยอดในเชิงพาณิชย์ได้อย่างเป็นรูปธรรมนอกจากนี้ ด้านบุคลากรและการบริหารจัดการ รวมทั้งกฎหมายที่เกี่ยวข้องกับการบริหารจัดการด้านโครงสร้างพื้นฐานยังขาดประสิทธิภาพ โดยเฉพาะการคุ้มครองทรัพย์สินทางปัญญา การทำธุรกรรมอิเล็กทรอนิกส์ การรักษาความปลอดภัย และข้อจำกัดต่อการทำธุรกิจใหม่และการประกอบกิจการในต่างประเทศ ตลอดจนบุคลากรด้านโลจิสติกส์ยังขาดความรู้และทักษะเฉพาะด้านที่ตรงต่อความต้องการของอุตสาหกรรม เช่น ความรู้ด้านภาษา ความรู้ด้านเทคโนโลยี และความรู้ในการดำเนินธุรกิจต่างประเทศ เป็นต้น

๒.๒ ด้านสังคม

๒.๒.๑ โครงสร้างประชากรเปลี่ยนแปลงเข้าสู่การเป็นสังคมสูงวัย แต่ยังคงมีปัญหาดังในเชิงปริมาณและคุณภาพของประชากรในทุกช่วงวัย เนื่องจากปัจจัยหลักๆ ได้แก่

(๑) ประชากรวัยเด็กของไทยมีจำนวนลดลงอย่างรวดเร็ว มีพัฒนาการไม่สมวัยและการตั้งครภ์ในกลุ่มวัยรุ่นที่มีแนวโน้มเพิ่มขึ้น อัตราการเจริญพันธุ์รวมลดลงจาก ๖.๓ คน ในช่วงปี ๒๕๐๗-๒๕๐๘ เป็น ๑.๖๒ คน ในช่วงปี ๒๕๔๘-๒๕๕๘ และคาดว่าในปี ๒๕๘๓ จะลดลงเหลือเพียง ๑.๓ คน

(๒) กำลังแรงงานมีแนวโน้มลดลง และแรงงานกว่าร้อยละ ๓๐ เป็นประชากรกลุ่มเจนเอชเอ็นวาย (Gen Y)* ขณะที่ผลิตภาพแรงงานยังเพิ่มขึ้นช้า ซึ่งจะเป็ข้อจำกัดต่อการพัฒนาในระยะต่อไป กำลังแรงงานของไทยมีจำนวน ๓๘.๙ ล้านคน ในช่วงปี ๒๕๕๕-๒๕๕๗ และเริ่มลดลงร้อยละ ๐.๑ ในปี ๒๕๕๖ และร้อยละ ๐.๒ ในปี ๒๕๕๗ ขณะที่ผลิตภาพแรงงานเฉลี่ยเพิ่มขึ้นร้อยละ ๒.๒ ต่อปีในช่วง ๑๐ ปีที่ผ่านมา (ปี ๒๕๔๘-๒๕๕๗) แต่ยังต่ำกว่าประเทศเพื่อนบ้าน เช่น มาเลเซีย ๑ เท่าตัว และสิงคโปร์ ๕ เท่าตัว และกำลังแรงงานกว่าร้อยละ ๖๕.๑ มีการศึกษาระดับมัธยมต้นและต่ำกว่า นอกจากนี้กำลังแรงงานกลุ่มเจนเอชเอ็นวาย ซึ่งมีจำนวนร้อยละ ๒๗ ของประชากรในปี ๒๕๕๓ มีลักษณะความเป็นปัจเจกสูงไม่ให้ความสำคัญกับการมีครอบครัว ส่งผลต่อรูปแบบการประกอบอาชีพและอัตราการเจริญพันธุ์รวมของประเทศในอนาคต

(๓) กลุ่มผู้สูงอายุวัยกลางและวัยปลายมีแนวโน้มเพิ่มสูงขึ้น สะท้อนถึงภาวะค่าใช้จ่ายด้านสุขภาพที่เพิ่มมากขึ้น ขณะที่ผู้สูงอายุจำนวนมากยังมีรายได้ไม่เพียงพอในการยังชีพ ผู้สูงอายุมีแนวโน้มเพิ่มขึ้นจาก ๑๐.๓ ล้านคน (ร้อยละ ๑๖.๒) ในปี ๒๕๕๘ เป็น ๒๐.๕ ล้านคน (ร้อยละ ๓๒.๑) ในปี ๒๕๘๓ การเพิ่มขึ้นของผู้สูงอายุวัยกลางและวัยปลายจะส่งผลกระทบต่อภาวะค่าใช้จ่ายในการดูแลที่เพิ่มสูงขึ้น แม้ผู้สูงอายุมีส่วนร่วมในกำลังแรงงานเพิ่มขึ้น แต่มีรายได้ไม่เพียงพอกับค่าใช้จ่าย เนื่องจากมีการออมน้อย และแหล่งรายได้หลักร้อยละ ๗๘.๕ ของรายได้ทั้งหมดมาจากการเกื้อหนุนของบุตร

๒.๒.๒ คริวเรือนไทยโดยเฉลี่ยมีขนาดลดลงและรูปแบบของครอบครัวเปลี่ยนแปลงมีหลากหลายรูปแบบมากขึ้น อัตราการเจริญพันธุ์ที่ลดลงส่งผลให้ขนาดครัวเรือนโดยเฉลี่ยลดลงจาก ๓.๖ คน ในปี ๒๕๔๓ เหลือ ๓ คน ในปี ๒๕๕๖ โดยครัวเรือนเดี่ยว ครัวเรือน ๑ รุ่น และครัวเรือนกลางมีการขยายตัวมากที่สุดในช่วงปี ๒๕๔๓-๒๕๕๖ ส่งผลให้ความสัมพันธ์ทางสังคมและครอบครัวเปลี่ยนแปลงไปทำให้ครอบครัวเสี่ยงต่อการล่มสลาย

๒.๒.๓ คนไทยยังมีปัญหาเชิงคุณภาพทั้งด้านสุขภาพ การเรียนรู้ และคุณธรรมจริยธรรม โดยคนไทยมีอายุคาดเฉลี่ยสูงขึ้น อายุคาดเฉลี่ยเมื่อแรกเกิดของคนไทย ปี ๒๕๕๗ เพศชาย ๗๑.๓ ปี เพศหญิง ๗๘.๒ ปี แต่เสียชีวิตก่อนวัยอันควรจากโรคและการบาดเจ็บ เนื่องจากโรคไม่ติดต่อและอุบัติเหตุ อย่างไรก็ตามคนไทยได้รับโอกาสทางการศึกษาสูงขึ้น จำนวนปีการศึกษาเฉลี่ยของประชากรวัยแรงงานอายุ ๑๕.๕๙ ปี เพิ่มขึ้นอย่างต่อเนื่อง โดยช่วงปี ๒๕๕๑-๒๕๕๖ มีการศึกษาเฉลี่ย ๘.๙ ปี ขณะที่คุณภาพการศึกษาอยู่ในระดับต่ำ สะท้อนได้จากคะแนนผลสัมฤทธิ์ทางการเรียนของนักเรียนชั้นพื้นฐาน (O-NET) ในปี ๒๕๕๖ มีค่าเฉลี่ยต่ำกว่าร้อยละ ๕๐ นอกจากนี้คนไทยส่วนใหญ่มีปัญหาด้านคุณธรรมจริยธรรม โดยผลการวิจัยและการสำรวจต่างๆ พบว่าปัญหาสำคัญที่สุด คือ ความซื่อสัตย์สุจริต และการทุจริตคอร์รัปชัน โดยเห็นว่าต้องส่งเสริมคุณธรรมจริยธรรมในสังคมไทยเร่งด่วน

๒.๒.๔ สถานการณ์ความยากจนมีแนวโน้มลดลง แต่ยังคงมีความเหลื่อมล้ำของการกระจายรายได้ สัดส่วนคนจนลดลงอย่างต่อเนื่องจากร้อยละ ๔๒ ในปี ๒๕๔๓ เหลือร้อยละ ๑๐.๙ ในปี ๒๕๕๖ แต่ความยากจนยังกระจุกตัวหนาแน่นในภาคตะวันออกเฉียงเหนือและภาคเหนือ ขณะที่ความเหลื่อมล้ำด้านรายได้มีแนวโน้มดีขึ้นเล็กน้อย ค่าสัมประสิทธิ์ความไม่เสมอภาค (Gini Coefficient) ด้านรายได้ลดลงจาก ๐.๔๘๔ ในปี ๒๕๕๔ เหลือ ๐.๔๖๕ ในปี ๒๕๕๖ อย่างไรก็ตามความแตกต่างของรายได้ระหว่างกลุ่มคนรวยที่สุดกับกลุ่มคนจนที่สุดแตกต่างกันถึง ๓๔.๙ เท่า ในปี ๒๕๕๖ โดยกลุ่มคนรวยที่สุดร้อยละ ๑๐ ถือครองรายได้สูงถึงร้อยละ ๓๖.๘ ของรายได้ทั้งหมด ขณะที่กลุ่มคนจนที่สุดร้อยละ ๑๐ ถือครองรายได้เพียงร้อยละ ๑.๑ สาเหตุพื้นฐานที่สำคัญจากโครงสร้างเศรษฐกิจที่ไม่สมดุล ส่งผลให้การกระจายประโยชน์ของการพัฒนาไปยังกลุ่มคนต่างๆ ในสังคมไม่ทั่วถึง ประชากรที่เกิดช่วงปี ๒๕๕๕ - ๒๕๕๖

๒.๒.๕ ความเหลื่อมล้ำระหว่างกลุ่มคนยังคงเป็นปัญหาสำคัญของสังคมไทย อันเนื่องมาจาก

(๑) ความเหลื่อมล้ำด้านสินทรัพย์ทั้งด้านการเงินและการถือครองที่ดินยังคงกระจุกตัวอยู่ในกลุ่มคนเพียงส่วนน้อย โดยเฉพาะอย่างยิ่งการถือครองที่ดินโดยกลุ่มผู้ถือครองที่ดินร้อยละ ๒๐ มีการถือครองที่ดินมากที่สุด มีสัดส่วนการถือครองที่ดินสูงกว่ากลุ่มผู้ถือครองที่ดินร้อยละ ๒๐ ที่มีการถือครองที่ดินน้อยที่สุด ๓๒๕.๗ เท่า เนื่องจากปัญหากรรมสิทธิ์ที่ดิน และการขาดประสิทธิภาพในการบริหารจัดการที่ดินว่างเปล่าของภาครัฐ

(๒) เด็กยากจนยังเข้าไม่ถึงการศึกษาขั้นพื้นฐาน ขณะที่โอกาสในการเข้าถึงการศึกษาในระดับปริญญาตรียังมีความแตกต่างกันตามฐานะของกลุ่มประชากร ระหว่างเขตเมือง-ชนบทและระหว่างภูมิภาค มีปัจจัยหลักมาจากปัญหาเรื่องค่าครองชีพและการเดินทางไปศึกษา โดยกลุ่มประชากรร้อยละ ๑๐ ที่มีฐานะความเป็นอยู่ดีที่สุดในปี ๒๕๕๖ มีโอกาสเข้าถึงการศึกษาระดับปริญญาตรีมากกว่ากลุ่มประชากรร้อยละ ๑๐ ที่มีฐานะความเป็นอยู่ด้อยที่สุดประมาณ ๑๙.๑ เท่า นักศึกษาในเขตเมืองมีโอกาสสูงกว่านักศึกษาในเขตชนบทประมาณ ๒.๒ เท่า

(๓) คุณภาพการให้บริการสาธารณสุขยังคงมีความเหลื่อมล้ำกันระหว่างภูมิภาค โดยเฉพาะการกระจายทรัพยากรทางการแพทย์และสาธารณสุข อาทิ จากการสำรวจทรัพยากรสาธารณสุขในปี ๒๕๕๖ พบว่า อัตราส่วนแพทย์ต่อประชากรระหว่างกรุงเทพฯ และภาคตะวันออกเฉียงเหนือต่างกันถึง ๓.๖ เท่า

(๔) ความเหลื่อมล้ำการเข้าถึงการคุ้มครองทางสังคมของแรงงาน แรงงานอิสระเข้าถึงการคุ้มครองมากขึ้น จากการเข้าถึงการประกันตนตามมาตรา ๕๐ ที่เพิ่มขึ้นจาก ๑.๒๙ ล้านคน ในปี ๒๕๕๕ เป็น ๒.๔๗๑ ล้านคน ในปี ๒๕๕๗ ทำให้แรงงานในระบบมีสัดส่วนเพิ่มขึ้นเป็นร้อยละ ๔๒.๔ ในปี ๒๕๕๗ อย่างไรก็ตามแรงงานในระบบได้รับค่าจ้างเฉลี่ยสูงกว่าแรงงานนอกระบบประมาณ ๒.๑ เท่า ในปี ๒๕๕๖

(๕) ความเหลื่อมล้ำด้านกระบวนการยุติธรรม เนื่องจากประชาชนไม่เข้าใจกฎหมาย เข้าไม่ถึงกระบวนการยุติธรรม และหน่วยงานในกระบวนการยุติธรรมขาดการบูรณาการในการทำงาน นอกจากนี้ ผู้มีรายได้น้อยมักไม่ได้รับความเป็นธรรม ไม่สามารถต่อสู้คดีจากการที่ไม่สามารถรับภาระค่าใช้จ่ายในกระบวนการยุติธรรมและต้องใช้เวลายาวนาน

๒.๒.๖ คนไทยมีความมั่นคงทางสังคมมากขึ้น จากการที่คนไทยกว่าร้อยละ ๙๙.๙ ได้รับความคุ้มครองทางด้านสุขภาพ โดยอยู่ภายใต้ระบบประกันสุขภาพถ้วนหน้าร้อยละ ๗๓.๘ ระบบประกันสังคมร้อยละ ๑๖.๗ และระบบสวัสดิการรักษายาบาลข้าราชการ/รัฐวิสาหกิจร้อยละ ๗.๑ ขณะที่กลุ่มผู้ด้อยโอกาสมิได้มีหลักประกันทางรายได้มั่นคงขึ้นและมีความครอบคลุมมากขึ้น โดยในปี ๒๕๕๘ ผู้สูงอายุได้รับการสงเคราะห์เบี้ยยังชีพเพิ่มขึ้นเป็นแบบขั้นบันได ตามช่วงอายุ ๘.๓ ล้านคน จากผู้สูงอายุทั่วประเทศ ๑๐.๔ ล้านคน ส่วนผู้พิการได้รับเบี้ยยังชีพเพิ่มขึ้นเป็น ๘๐๐ บาท ครอบคลุมผู้พิการร้อยละ ๘๙.๕ และรัฐให้เงินอุดหนุนแก่เด็กด้อยโอกาสที่อยู่ในครอบครัวยากจนให้ได้รับการเลี้ยงดูที่มีคุณภาพภายใต้โครงการอุดหนุนเพื่อการเลี้ยงดูเด็กแรกเกิดอย่างไรก็ตามสวัสดิการด้านที่อยู่อาศัยยังไม่ครอบคลุมกลุ่มผู้มีรายได้น้อยและผู้ยากไร้ แม้ว่ารัฐจัดสวัสดิการด้านที่อยู่อาศัยภายใต้โครงการต่างๆ แต่ปัจจุบันกลุ่มผู้มีรายได้น้อยและรายได้ปานกลางยังไม่มีกรรมสิทธิ์ในที่อยู่อาศัยถึง ๔.๕๔๔,๙๒๖ ครัวเรือน อย่างไรก็ตาม รัฐเริ่มให้ความสำคัญกับการพัฒนาที่อยู่อาศัยแก่ผู้สูงอายุโดยเฉพาะผู้ที่มีรายได้น้อยและผู้ยากไร้

๒.๒.๗ วัฒนธรรมอันดีงามของไทยเริ่มเสื่อมถอยและสังคมไทยมีแนวโน้มเป็นสังคมพหุวัฒนธรรมมากขึ้น อาทิ การให้คุณค่ากับความสนุกสนาน และความสะดักสะบาย ละเลยเรื่องวินัย มีความเห็นแก่ตัว ไม่รู้จักเสียสละไม่เอื้อเฟื้อเผื่อแผ่ และขาดความรับผิดชอบ นอกจากนี้ยังมีแนวโน้มการเป็นสังคมพหุวัฒนธรรม โดยเฉพาะการเข้ามาของแรงงานต่างชาติที่ก่อให้เกิดการนำเอาวัฒนธรรมต้นทางผสมผสานกับวัฒนธรรมท้องถิ่น

๒.๒.๘ ความเข้มแข็งของชุมชนมีแนวโน้มที่ดีขึ้น ชุมชนสามารถแก้ปัญหาและสนองตอบความต้องการของชุมชนด้วยตนเองได้ดีขึ้น โดยมีกระบวนการจัดทำแผนชุมชนที่ครอบคลุมทุกพื้นที่ และบูรณาการเป็นแผนตำบลเพื่อเชื่อมโยงกับแผนขององค์กรปกครองส่วนท้องถิ่น แผนพัฒนาอำเภอ และแผนพัฒนาจังหวัดเพื่อให้ได้รับการสนับสนุนทั้งในด้านองค์ความรู้และงบประมาณในกิจกรรมที่เกิน

ความสามารถของชุมชน มีการรวมกลุ่มทำกิจกรรมทั้งด้านเศรษฐกิจ สังคม สิ่งแวดล้อมและเชื่อมโยงเป็นเครือข่ายเพิ่มขึ้นจาก ๑๔๒,๖๓๒ แห่งในปี ๒๕๕๕ เป็น ๑๕๒,๓๗๗ แห่ง ในปี ๒๕๕๖ ส่วนใหญ่เป็นกลุ่มธุรกิจชุมชนและอาชีพ ร้อยละ ๓๒.๕๑ ขององค์กรทั้งหมด และองค์กรการเงิน ร้อยละ ๒๖.๗๗

๒.๒.๙ ความไม่ยอมรับในความคิดเห็นที่แตกต่างกันส่งผลให้เกิดความขัดแย้งในสังคม
ในช่วงระยะเวลากว่า ๑๐ ปีที่ผ่านมา ความขัดแย้งในเชิงความคิดเห็นทางการเมืองของกลุ่มต่างๆ ที่มีความรุนแรงมากขึ้น นำไปสู่ความสูญเสียต่อชีวิต ทรัพย์สิน และส่งผลกระทบต่อสภาพจิตใจของประชาชนทั้งทางตรงและทางอ้อม

๒.๓ ด้านทรัพยากรธรรมชาติและสิ่งแวดล้อม

๒.๓.๑ ทรัพยากรธรรมชาติส่วนใหญ่ถูกนำไปใช้ในการพัฒนาจำนวนมาก ก่อให้เกิดความเสื่อมโทรมอย่างต่อเนื่องและเกิดปัญหาความขัดแย้งในการใช้ประโยชน์ทรัพยากรธรรมชาติมากขึ้น

(๑) **พื้นที่ป่าไม้ลดลง** เนื่องจากจำนวนประชากรที่เพิ่มมากขึ้น ทำให้ความต้องการใช้ที่ดินเพื่อการผลิตทางการเกษตร การอยู่อาศัยและการพัฒนาโครงสร้างพื้นฐานเพิ่มมากขึ้นตามไปด้วย พื้นที่ป่าไม้จึงถูกบุกรุกทำลายมากขึ้น โดยพื้นที่ป่าไม้ลดลงจาก ๑๗๑.๐๒ ล้านไร่ หรือร้อยละ ๕๓.๓๓ ของพื้นที่ทั้งหมดของประเทศในปี ๒๕๐๔ เป็น ๑๐๒ ล้านไร่ หรือคิดเป็นร้อยละ ๓๑.๖ ในปี ๒๕๕๖

(๒) **ทรัพยากรดินเสื่อมโทรม** ทำให้ความหลากหลายทางชีวภาพถูกคุกคาม ทรัพยากรดินและที่ดินมีปัญหาความเสื่อมโทรมของดินจากการใช้ประโยชน์ที่ไม่ถูกต้องตามหลักวิชาการดินเกษตรกรรมเสื่อมคุณภาพ การชะล้างพังทลายของดิน นอกจากนี้ ยังมีปัญหาพื้นที่สูงชันหรือพื้นที่ภูเขา ซึ่งมีข้อจำกัดในการนำไปใช้ประโยชน์ การใช้ทรัพยากรที่ดินของประเทศยังไม่มีประสิทธิภาพและขาดการบูรณาการของหน่วยงานที่เกี่ยวข้อง การบริหารจัดการที่ดินมีปัญหาความไม่เป็นธรรมและการกระจายสิทธิการถือครองที่ดิน ความหลากหลายทางชีวภาพกำลังตกอยู่ภายใต้ภาวะถูกคุกคาม โดยมีสาเหตุมาจากการสูญเสียระบบนิเวศป่าไม้อย่างต่อเนื่องเป็นเวลานาน

(๓) **ป่าชายเลนและระบบนิเวศชายฝั่งถูกทำลาย** และมีการเปลี่ยนแปลงสภาพไปใช้ประโยชน์อื่นๆ จำนวนมาก เช่น การเพาะเลี้ยงชายฝั่ง โดยเฉพาะการทำนากุ้ง การขยายตัวของเมืองและอุตสาหกรรม ทำให้พื้นที่ป่าชายเลนลดลงจากปี ๒๕๐๔ ที่มีพื้นที่ป่าชายเลนกว่า ๒.๓ ล้านไร่ เหลือเพียง ๑.๕ ล้านไร่ ในปี ๒๕๕๒ คิดเป็นการลดลงร้อยละ ๓๔.๘ ทำให้รัฐเริ่มมีนโยบายปกป้องป่าชายเลนอย่างจริงจัง โดยไม่อนุญาตการต่อสัมปทานบัตรทั้งหมดตั้งแต่ปี ๒๕๓๔ และห้ามการใช้ประโยชน์อื่นๆ อย่างไรก็ตาม ในระหว่างปี ๒๕๔๙-๒๕๕๔ พบว่า ป่าชายเลนมีสภาพดีขึ้น ในปี ๒๕๕๔ ผลผลิตประมงทะเลมีปริมาณเพียง ๑.๖๑ ล้านตัน ลดลงจากปี ๒๕๔๙ ที่มีปริมาณ ๒.๔๒ ล้านตัน ในขณะที่พื้นที่เพาะเลี้ยงสัตว์น้ำชายฝั่งของประเทศไทยยังคงขยายตัวอย่างต่อเนื่องจากปริมาณความต้องการสัตว์น้ำที่เพิ่มมากขึ้น

(๔) **การผลิตพลังงานในประเทศไม่เพียงพอกับความต้องการ แต่ประสิทธิภาพการใช้พลังงานดีขึ้น** ความต้องการใช้พลังงานของประเทศเพิ่มขึ้นตลอด ๓๐ ปีที่ผ่านมาแต่การผลิตพลังงานเชิงพาณิชย์เพื่อการบริโภคภายในประเทศไม่เพียงพอกับความต้องการ ทำให้ต้องนำเข้าจากต่างประเทศเพิ่มขึ้น โดยในปี ๒๕๕๕ ต้องนำเข้าเพิ่มขึ้นร้อยละ ๖ อยู่ที่ระดับ ๑.๐๘ ล้านบาร์เรล เทียบเท่าน้ำมันดิบต่อวัน คิดเป็นร้อยละ ๕๔ ของความต้องการใช้ในปี ๒๕๕๕ และคิดเป็นร้อยละ ๑๒.๕ ของ GDP โดยน้ำมันดิบมีการนำเข้าสูงที่สุดคิดเป็นร้อยละ ๗๖ ของการนำเข้าพลังงานทั้งหมด ขณะที่การใช้พลังงานเชิงพาณิชย์ขึ้นต้นในปี ๒๕๕๕ เพิ่มขึ้นร้อยละ ๖.๘ อยู่ที่ระดับ ๑.๙๘๑ พันบาร์เรล เทียบเท่าน้ำมันดิบต่อวัน ทั้งนี้ ประสิทธิภาพการใช้พลังงานของประเทศไทยมีแนวโน้มดีขึ้น โดยมีอัตราการเพิ่มขึ้นของการใช้พลังงานต่ำกว่าอัตราขยายตัวของ GDP โดยในปี ๒๕๕๕ การเพิ่มขึ้นของ GDP ร้อยละ ๑ ขณะที่มีการใช้พลังงานเพิ่มขึ้นเพียงร้อยละ ๐.๖

(๕) **ทรัพยากรน้ำยังมีส่วนที่ไม่สามารถจัดสรรได้ตามความต้องการ** ประเทศไทยประกอบด้วย ๒๕ ลุ่มน้ำหลัก น้ำตามธรรมชาติมีปริมาณรวม ๒๘๕,๒๒๗ ล้านลูกบาศก์เมตร ขณะที่การพัฒนาแหล่งเก็บกักน้ำในประเทศมีความคิดเป็นร้อยละ ๒๘ ของปริมาณน้ำธรรมชาติ มีอ่างน้ำบาดาลทั้งหมด ๒๗ อ่างน้ำบาดาล มีปริมาณการกักเก็บน้ำบาดาลรวมประมาณ ๑.๑๓ ล้านล้านลูกบาศก์เมตร มีศักยภาพที่จะพัฒนาขึ้นมาใช้ได้ โดยไม่กระทบต่อปริมาณน้ำบาดาลที่มีอยู่ได้รวมปีละ ๖๘,๒๐๐ ล้านลูกบาศก์เมตร อย่างไรก็ตาม การพัฒนาน้ำบาดาลขึ้นมาใช้ มีข้อจำกัดในเรื่องของความพร้อมเนื่องจากมีค่าใช้จ่ายในการสูบน้ำ และการดำเนินการสำรวจสูง ขณะที่ภาพรวมความต้องการใช้น้ำในประเทศ ในปี ๒๕๕๗ มีจำนวนประมาณ ๑๕๑,๗๕๐ ล้านลูกบาศก์เมตร โดยที่ศักยภาพของการเข้าถึงแหล่งน้ำของภาคส่วนต่างๆ มีจำนวน ๑๐๒,๑๔๐ ล้านลูกบาศก์เมตร และยังไม่สามารถจัดสรรน้ำตามความต้องการได้อีกประมาณ ๔๙,๖๑๐ ล้านลูกบาศก์เมตร

๒.๓.๒ ปัญหาสิ่งแวดล้อมเพิ่มสูงขึ้นตามการขยายตัวของเศรษฐกิจและชุมชนเมือง

(๑) **ปัญหาขยะมูลฝอยยังไม่ได้รับการแก้ไขอย่างมีประสิทธิภาพ** แนวโน้มอัตราการเกิดขยะมูลฝอยเฉลี่ยต่อคนต่อวันเพิ่มสูงขึ้นจาก ๑.๐๔ กิโลกรัม/คน/วัน ในปี ๒๕๕๓ เป็น ๑.๑๑ กิโลกรัม/คน/วัน ในปี ๒๕๕๗ สถานที่กำจัดขยะแบบถูกต้องตามหลักวิชาการมีเพียงร้อยละ ๑๙ และมีการนำมูลฝอยกลับไปใช้ประโยชน์เพียงร้อยละ ๑๘ ทำให้มีปริมาณขยะสะสมตกค้างเพิ่มสูงขึ้นถึง ๑๙.๙ ล้านตัน ในปี ๒๕๕๖ ของเสียอันตราย ในปี ๒๕๕๗ มีประมาณ ๒.๖๙ ล้านตัน โดยขยะอิเล็กทรอนิกส์มีแนวโน้มเพิ่มขึ้นร้อยละ ๑๐ ต่อปี เนื่องจากความก้าวหน้าทางเทคโนโลยีที่มีการปรับเปลี่ยนอย่างรวดเร็วส่งผลให้ในอนาคตอาจต้องประสบปัญหาการกำจัดซากของเสียเหล่านี้ หากภาครัฐไม่มีมาตรการหรือมีกฎหมายควบคุมการรีไซเคิลขยะอย่างครบวงจร ขณะที่การจัดการของเสียอันตรายจากภาคอุตสาหกรรมสามารถจัดการได้ประมาณร้อยละ ๗๐ โดยภาคอุตสาหกรรมมีการนำของเสียอันตรายกลับมาใช้ประโยชน์ใหม่มากขึ้น แต่ยังพบการลักลอบทิ้งกากอุตสาหกรรมในหลายพื้นที่อย่างต่อเนื่อง เนื่องจากต้นทุนในการกำจัดสูง

(๒) **มลพิษทางอากาศยังเกินมาตรฐานหลายแห่ง แต่มีแนวโน้มดีขึ้น** ในปี ๒๕๕๗ พบสารมลพิษทางอากาศเกินค่ามาตรฐานในหลายพื้นที่ของประเทศ และที่เป็นปัญหาสำคัญได้แก่ฝุ่นละอองก๊าซโอโซน และสารอินทรีย์ระเหยง่าย (VOCs) โดยมีพื้นที่วิกฤติในเขตพื้นที่มาบตาพุด จังหวัดระยอง ที่ยังคงประสบปัญหาสารอินทรีย์ระเหยง่าย ในขณะที่พื้นที่อื่น เช่น กรุงเทพฯ ปทุมธานี เชียงใหม่ ขอนแก่น พบสารเบนซินเกินค่ามาตรฐาน แต่ส่วนใหญ่มีปริมาณลดลงจากปีที่ผ่านมา ซึ่งได้รับผลดีจากการปรับปรุงมาตรฐานน้ำมันเชื้อเพลิงเมื่อต้นปี ๒๕๕๗ ทั้งนี้ ในพื้นที่กรุงเทพมหานคร การที่ปัญหาฝุ่นละอองและเบนซินมีปริมาณลดลงส่วนหนึ่งเป็นผลการปรับปรุงมาตรฐานน้ำมันเชื้อเพลิงจาก EURO ๓ เป็น EURO ๔ ตั้งแต่ปี ๒๕๕๕ และการปรับปรุงระบบขนส่งสาธารณะและทางจักรยาน การเข้มงวดกับการตรวจจับรถควันดำ อย่างไรก็ตาม ปัญหามลพิษทางอากาศในพื้นที่มาจากสาเหตุหลัก คือปริมาณรถยนต์จำนวนมากสำหรับมลพิษจากหมอกควัน ในพื้นที่ภาคเหนือตอนบน พบว่าสถานการณ์ดีขึ้นเป็นลำดับ โดยความร่วมมือและการทำงานระหว่างภาครัฐ องค์กรปกครองส่วนท้องถิ่น (อปท.) และประชาชนดีขึ้น

(๓) **คุณภาพน้ำที่อยู่ในเกณฑ์ดีมีแนวโน้มลดลง** สถานการณ์คุณภาพน้ำในช่วง ๑๐ ปีที่ผ่านมา (พ.ศ. ๒๕๔๘-๒๕๕๗) มีแนวโน้มเสื่อมโทรมลง โดยแหล่งน้ำที่อยู่ในเกณฑ์ดีมีแนวโน้มลดลงส่วนแหล่งน้ำที่อยู่ในเกณฑ์พอใช้และเสื่อมโทรมมีแนวโน้มเพิ่มขึ้น สาเหตุสำคัญมาจากการชะหน้าดินที่มีปฏิกิริยาค้างจากการเกษตรและการปศุสัตว์ และการระบายน้ำเสียจากชุมชน ระบบบำบัดน้ำเสียรวมของชุมชน มีจำนวนไม่เพียงพอต่อการบำบัดน้ำเสียที่เพิ่มขึ้นตามการขยายตัวและการเจริญเติบโตของชุมชน โดยปัจจุบัน มีปริมาณน้ำเสียจากชุมชน ๑๐.๓ ล้านลูกบาศก์เมตรต่อวัน ขณะที่ระบบบำบัดน้ำเสียรองรับน้ำเสียที่เกิดขึ้นได้เพียงร้อยละ ๓๑

(๔) ประเทศไทยปล่อยก๊าซเรือนกระจกเพิ่มขึ้น แต่อัตราการเติบโตลดลง ปริมาณการปล่อยก๊าซเรือนกระจกจากสาขาพลังงานมีแนวโน้มเพิ่มขึ้นอย่างต่อเนื่อง ตามปริมาณความต้องการใช้พลังงานที่เพิ่มขึ้นตามการขยายตัวทางเศรษฐกิจของประเทศ จากรายงานแห่งชาติฉบับที่ ๒ การจัดทำบัญชีก๊าซเรือนกระจกของประเทศไทย ระบุว่าประเทศไทยมีการปล่อยก๊าซเรือนกระจก ในปี ๒๕๓๓ ปริมาณ ๒๒๙.๐๘ ล้านตันคาร์บอนไดออกไซด์เทียบเท่า และเพิ่มเป็น ๒๖๕.๙ ล้านตันคาร์บอนไดออกไซด์เทียบเท่า ในปี ๒๕๔๗ โดยปริมาณการปล่อยก๊าซเรือนกระจกมีแนวโน้มเพิ่มขึ้นร้อยละ ๓.๓ ต่อปี อย่างไรก็ตาม อัตราการเติบโตลดลงในช่วง ๕ ปีที่ผ่านมา ทั้งนี้เนื่องจากมาตรการการลดก๊าซเรือนกระจกต่างๆ ที่มีการดำเนินงานเพิ่มมากขึ้นในประเทศ ประกอบกับการกักเก็บก๊าซเรือนกระจกในภาคป่าไม้และการใช้ประโยชน์ที่ดินมีแนวโน้มเพิ่มมากขึ้น ร้อยละ ๑.๑ จึงส่งผลให้ภาคดังกล่าวเป็นภาคที่มีความสำคัญมากในการเพิ่มการดูดซับและช่วยลดปริมาณการปล่อยก๊าซเรือนกระจกโดยรวมของประเทศ

๒.๓.๓ ภัยพิบัติทางธรรมชาติโดยเฉพาะอย่างยิ่งอุทกภัยเกิดขึ้นบ่อยครั้งและมีความรุนแรงมากขึ้น ส่งผลกระทบต่อภาคการผลิตและวิถีการดำรงชีวิตของคนไทย ทั้งอุทกภัย ภัยแล้ง วาตภัย และดินถล่ม สร้างความเสียหายนับเป็นมูลค่ากว่าหมื่นล้านบาท อันเป็นผลกระทบมาจากการเปลี่ยนแปลงสภาพภูมิอากาศ ภัยพิบัติทางธรรมชาติโดยเฉพาะอย่างยิ่งอุทกภัยมีแนวโน้มและความถี่มากขึ้น ซึ่งจะส่งผลกระทบต่อภาคการผลิตและวิถีการดำรงชีวิตของคนไทยเป็นประจำทุกปีในมิติของจำนวนประชากรเสี่ยงภัยจะพบว่าภัยแล้งเป็นภัยธรรมชาติที่ส่งผลกระทบต่อประชากรเป็นจำนวนมากกว่าภัยประเภทอื่นๆ ในขณะที่น้ำท่วมเป็นภัยธรรมชาติที่ส่งผลให้ประเทศไทยถูกจัดอยู่ในลำดับประเทศที่มีความเสี่ยงต่อน้ำท่วมของโลก

๒.๔ ด้านการบริหารจัดการและการปรับปรุงประสิทธิภาพกลไกการพัฒนา

๒.๔.๑ ด้านธรรมาภิบาล

(๑) ประเทศไทยจะต้องให้ความสำคัญกับเรื่องธรรมาภิบาลอย่างเร่งด่วน จากการประเมินผ่านดัชนีความอยู่เย็นเป็นสุขร่วมกันในสังคมไทย ซึ่งว่าสังคมไทยในภาพรวมมีความอยู่เย็นเป็นสุขร่วมกันอยู่ในระดับปานกลางในปี ๒๕๕๖ แต่ต้องค้ำประกันด้านสังคมประชาธิปไตยที่มีธรรมาภิบาลอยู่ในระดับที่ต้องเร่งแก้ไข สถานการณ์ดังกล่าว ถือเป็นความจำเป็นของประเทศไทยที่จะต้องให้ความสำคัญกับเรื่องธรรมาภิบาลอย่างเร่งด่วน เนื่องจากสถานการณ์วิกฤตคุณธรรม จริยธรรมและธรรมาภิบาลของสังคมไทยหลักธรรมาภิบาลตามระเบียบสำนักนายกรัฐมนตรีว่าด้วยการสร้างระบบบริหารกิจการบ้านเมืองและสังคมที่ดี พ.ศ. ๒๕๕๒ มีอย่างน้อย ๖ ประการคือ (๑) หลักนิติธรรม (๒) หลักคุณธรรม (๓) หลักความโปร่งใส (๔) หลักความมีส่วนร่วม (๕) หลักความรับผิดชอบ (๖) หลักความคุ้มค่า ขณะนี้ ได้มีการสะสมตัวและลุกลามสู่ทุกภาคส่วน ได้แก่ ภาคการเมืองทั้งระดับชาติและระดับท้องถิ่นที่มีการซื้อสิทธิ์ ขายเสียง มีการทุจริตเพื่อให้ได้รับการเลือกตั้ง มีผลประโยชน์ส่วนตนทับซ้อนกับผลประโยชน์รัฐหน่วยงานภาครัฐ มีระบบการบริหารงานที่ไม่เป็นธรรมาภิบาล มีการใช้อำนาจหน้าที่โดยมิชอบหาผลประโยชน์ให้ตนเองและพวกพ้อง ภาคธุรกิจบางส่วนมีการร่วมมือกับนักการเมืองและข้าราชการ กระทำการทุจริตเพื่อให้ได้งานจากภาครัฐ ปิดงานอย่างรวดเร็ว ผูกขาดทางธุรกิจ หลีกเลียงภาษี ขาดความรับผิดชอบต่อผู้บริโภค ภาคประชาชนมีแนวโน้มยอมรับการทุจริตต่างๆ ที่ตนเองได้รับประโยชน์มากขึ้น สถาบันทางศาสนาบางส่วนประพฤติดุศีลคุณธรรมและจริยธรรมเสียเอง มีปัญหาการบริหารจัดการทรัพย์สินของส่วนรวม ขาดความโปร่งใส ปล่อยให้คนบางกลุ่มใช้ศาสนาเป็นเครื่องมือแสวงหาประโยชน์ สื่อมวลชนหลายสำนักวางตัวไม่เป็นกลาง ไม่แสดงบทบาทในการต่อต้านการทุจริตหรือปกป้องข้อเท็จจริง รับผลประโยชน์จากกลุ่มนายทุนและนักธุรกิจการเมืองจนไม่สามารถรักษาจริยธรรมหรือจรรยาบรรณของวิชาชีพได้

(๒) ภาคเอกชนมีการประเมินหลักบรรษัทภิบาล ตั้งแต่ปี ๒๕๔๔ โดยสมาคมส่งเสริมสถาบันกรรมการบริษัทไทย (Thai Institute of Directors : IOD) ได้สำรวจการกำกับดูแลกิจการของบริษัทจดทะเบียนในตลาดหลักทรัพย์แห่งประเทศไทยอย่างต่อเนื่อง พบว่า บริษัทจดทะเบียนที่มีธรรมาภิบาลมีคะแนนเฉลี่ยอยู่ที่ ๗๒% ในปี ๒๕๕๗ ถือว่าอยู่ในระดับดีเมื่อเทียบกับปี ๒๕๔๕ ที่มีคะแนนเฉลี่ยอยู่ที่ ๕๒% และมีคะแนนเฉลี่ยลดลงเมื่อเทียบกับปี ๒๕๕๔ ที่มีคะแนนเฉลี่ยอยู่ที่ ๗๗% แสดงให้เห็นว่า บริษัทจดทะเบียนไทยให้ความสำคัญในการพัฒนาการกำกับดูแลกิจการที่ดีเพื่อโอกาสในการเติบโตอย่างยั่งยืนและสร้างความเชื่อมั่นแก่ผู้ลงทุนทั้งในประเทศและต่างประเทศสู่การยอมรับในระดับสากล

๒.๔.๒ ด้านการบริหารจัดการภาครัฐและการกระจายอำนาจ

(๑) การบริหารจัดการภาครัฐมีการปรับปรุงตามยุคสมัย พระราชบัญญัติระเบียบบริหารราชการแผ่นดิน พ.ศ. ๒๕๓๔ ได้จัดระเบียบการบริหารราชการแผ่นดินแบ่งออกเป็น ๓ ส่วนได้แก่ บริหารราชการส่วนกลาง บริหารราชการส่วนภูมิภาค และบริหารราชการส่วนท้องถิ่นที่ใช้หลักการกระจายอำนาจที่ส่วนกลางได้มอบอำนาจระดับหนึ่งให้ประชาชนในท้องถิ่นไปดำเนินการปกครองตนเองอย่างอิสระโดยที่ไม่ขัดต่อกฎหมายของประเทศ ทั้งสามส่วนนี้อยู่ในการควบคุมและบริหารงานของคณะรัฐมนตรี ซึ่งมีหน้าที่รับผิดชอบบริหารราชการแผ่นดิน รวมไปถึงการกำหนดนโยบายเพื่อให้ข้าราชการนำไปปฏิบัติ ทั้งนี้การปฏิรูประบบราชการที่เกิดการเปลี่ยนแปลงอย่างชัดเจนในโครงสร้างของหน่วยราชการเกิดขึ้นจากพระราชบัญญัติปรับปรุงกระทรวง ทบวง กรม พ.ศ. ๒๕๔๕ มีการกำหนดส่วนราชการไว้เป็น ๒๐ กระทรวง และส่วนราชการไม่สังกัดสำนักนายกรัฐมนตรี กระทรวง หรือทบวง

(๒) การกระจายอำนาจเกิดผลสำเร็จหลายด้านแต่ยังมีปัญหาที่ต้องแก้ไข การกระจายอำนาจให้แก่ อปท. ในระยะที่ผ่านมาได้ดำเนินการตามแนวทางของรัฐธรรมนูญแห่งราชอาณาจักรไทย พ.ศ. ๒๕๔๐ และ ๒๕๕๐ และตามแผนการกระจายอำนาจให้แก่องค์กรปกครองส่วนท้องถิ่น และแผนปฏิบัติการกำหนดขั้นตอนการกระจายอำนาจให้แก่องค์กรปกครองส่วนท้องถิ่นฉบับที่ ๑ และฉบับที่ ๒ นอกจากนั้น มีการใช้งบประมาณเป็นตัวกระตุ้นให้เกิดการถ่ายโอนภารกิจ หน้าที่และเพิ่มรายได้ในการดำเนินงานของ อปท. โดยในปีงบประมาณ พ.ศ. ๒๕๔๓ สัดส่วนของรายได้ของท้องถิ่นต่อรายได้รัฐบาลคิดเป็นร้อยละ ๑๓.๓๑ เพิ่มขึ้นเป็นร้อยละ ๒๕.๑๗ ในปีงบประมาณ ๒๕๕๐ และร้อยละ ๒๘.๒๑ ในปีงบประมาณ พ.ศ. ๒๕๕๙ มีการถ่ายโอนภารกิจไปแล้วตามแผนปฏิบัติการกำหนดขั้นตอนการกระจายอำนาจให้แก่ อปท. ฉบับที่ ๑ จำนวน ๑๘๕ ภารกิจจากภารกิจที่จะต้องถ่ายโอน ๒๔๕ ภารกิจและถ่ายโอนภารกิจตามแผนปฏิบัติการฯ ฉบับที่ ๒ จำนวน ๗๕ งาน/กิจกรรม จาก ๑๑๔ งาน/กิจกรรม และถ่ายโอนบุคลากรจากส่วนกลางให้องค์กรปกครองส่วนท้องถิ่น จำนวน ๙,๘๕๐ คน แบ่งเป็นข้าราชการ ๑,๓๗๘ คน บุคลากรทางการศึกษา ๕,๒๕๕ คน ข้าราชการกระทรวงสาธารณสุขซึ่งประจำอยู่ที่สถานีอนามัย จำนวน ๗๙ คน และลูกจ้างประจำ ๓,๐๙๘ คน อย่างไรก็ตามยังมีปัญหาที่ต้องการการแก้ไข เช่น การทับซ้อนของอำนาจหน้าที่และเขตพื้นที่ระหว่างองค์กรบริหารส่วนจังหวัดและองค์กรบริหารส่วนตำบล ทำให้การจัดบริการสาธารณะให้กับประชาชนยังขาดความสมดุล ปัญหาการซื้อเสียง ทำให้การเลือกตั้งระดับท้องถิ่นขาดความชอบธรรม และปัญหาการขาดแคลนรายได้ของ อปท. ซึ่งรายได้ที่ท้องถิ่นจัดเก็บเองในภาพรวมมีสัดส่วนเพียงร้อยละ ๙.๙๐ ของรายได้รัฐบาลในปีงบประมาณ พ.ศ. ๒๕๔๙ และเพิ่มเป็นร้อยละ ๑๐.๖๕ ในปีงบประมาณ พ.ศ. ๒๕๕๙ ท้องถิ่นจำเป็นต้องพึ่งพาเงินอุดหนุนจากรัฐบาล คิดเป็นร้อยละ ๓๘.๕๒ และร้อยละ ๓๙.๔๖ ตามลำดับ ส่งผลให้อปท. ในพื้นที่ที่มีกิจกรรมทางเศรษฐกิจหนาแน่น เช่น การเป็นแหล่งที่ตั้งของอุตสาหกรรม การค้า การบริการ การเป็นพื้นที่เขตพัฒนาเศรษฐกิจพิเศษ แหล่งท่องเที่ยวที่มีชื่อเสียงระดับโลก การจัดบริการสาธารณะรองรับการเติบโตของเมืองและการเพิ่มขึ้นของประชากรแฝงและแรงงานต่างด้าวได้อย่างมีขอบเขตจำกัด

๒.๔.๓ ด้านการทุจริตคอร์รัปชัน ไทยกำลังประสบปัญหาการทุจริตเชิงนโยบายและผลประโยชน์ทับซ้อนเป็นอย่างมาก พัฒนาการของการทุจริตคอร์รัปชันในสังคมไทยเปลี่ยนแปลงจากในอดีตที่มีรูปแบบการทุจริตจัดซื้อจัดจ้าง รับสินบน ซึ่งสามารถตรวจสอบหาหลักฐานจับผิดมาลงโทษได้ เนื่องจากมีความซับซ้อนไม่มากเท่ากับการทุจริตคอร์รัปชันในปัจจุบันที่ประเทศไทยมีความเสียหายจากการทุจริตคอร์รัปชันขนาดใหญ่ที่สูงเป็นแสนล้านบาท อันเนื่องจากการทุจริตเชิงนโยบายและผลประโยชน์ทับซ้อนซึ่งเป็นรูปแบบใหม่ที่เกิดขึ้นในช่วงที่รัฐเข้ามามีบทบาทในการพัฒนาเศรษฐกิจและการหาประโยชน์จากธุรกิจในโลกสมัยใหม่ มีความซับซ้อนเพิ่มขึ้นและในปัจจุบันประเทศไทยประสบปัญหาการทุจริตเชิงนโยบายและผลประโยชน์ทับซ้อนเป็นอย่างมาก ไม่ว่าจะเป็นองค์กรภาครัฐหรือภาคเอกชน และมาตรการต่างๆ ที่ออกมา รวมทั้งกฎหมายเกี่ยวกับการทุจริตและการตรวจสอบจากองค์กรต่างๆ ยังไม่สามารถที่จะเข้าไปแก้ไขปัญหาเหล่านี้ได้ ดังปรากฏตามดัชนีภาพลักษณ์คอร์รัปชัน (Corruption Perception Index : CPI) พ.ศ. ๒๕๕๗ ขององค์กรเพื่อความโปร่งใสนานาชาติ พบว่าประเทศไทยได้ ๓๘ คะแนนจากคะแนนเต็ม ๑๐๐ คะแนน อยู่อันดับที่ ๘๕ จากการจัดอันดับทั้งหมด ๑๗๕ ประเทศทั่วโลก จะเห็นได้ว่าประเทศไทยมีคะแนนดีขึ้นเล็กน้อยเทียบกับปี ๒๕๕๖ ที่ได้ ๓๕ คะแนน อยู่อันดับ ๑๐๒ โดยเมื่อเทียบกับประเทศในกลุ่มอาเซียนพบว่า ประเทศไทยมีคะแนนเท่ากับประเทศฟิลิปปินส์ ส่วนประเทศสิงคโปร์สูงถึง ๘๔ คะแนน และมาเลเซียได้ ๕๒ คะแนน (คะแนนมากหมายถึงมีคอร์รัปชันน้อย)

๓. บริบทการเปลี่ยนแปลงและสภาพอนาคตประเทศไทย

๓.๑ บริบทภายใน

๓.๑.๑ ภาพเศรษฐกิจไทยในกรณีฐาน

ภายใต้สมมติฐาน (๑) แนวโน้มการขยายตัวของเศรษฐกิจโลกเฉลี่ยร้อยละ ๓.๘ ในช่วงแผนพัฒนาฯ ฉบับที่ ๑๒ และร้อยละ ๔.๒ ในช่วงแผนพัฒนาฯ ฉบับที่ ๑๓ (๒) การลงทุนภาครัฐขยายตัวเฉลี่ยร้อยละ ๔ (๓) ราคาน้ำมันเฉลี่ย ๗๐-๙๐ ดอลลาร์ สรอ. ต่อบาร์เรลในช่วงแผนพัฒนาฯ ฉบับที่ ๑๒ และเฉลี่ย ๘๐-๑๐๐ ดอลลาร์ สรอ. ต่อบาร์เรลในช่วงแผนพัฒนาฯ ฉบับที่ ๑๓ (๔) ผลผลิตภาพการผลิตรวมขยายตัวร้อยละ ๒.๑ โดยผลผลิตภาพการผลิตภาคเกษตรหดตัวต่อเนื่องเฉลี่ยร้อยละ ๐.๘ ภาคอุตสาหกรรมขยายตัวเฉลี่ยร้อยละ ๒.๐ และภาคบริการขยายตัวเฉลี่ยร้อยละ ๓.๐ (๕) การลงทุนภาคเอกชนขยายตัวเฉลี่ยร้อยละ ๕ และ (๖) กำลังแรงงานลดลงเฉลี่ยร้อยละ ๐.๒ และร้อยละ ๐.๗ ในช่วงแผนพัฒนาฯ ฉบับที่ ๑๒ และ ๑๓ ตามลำดับ ภายใต้สมมติฐานเหล่านี้ เศรษฐกิจไทยในช่วง ๑๐ ปีข้างหน้ามีแนวโน้มที่จะขยายตัวเฉลี่ยร้อยละ ๓.๓-๔.๓ โดยมีค่ากลางของการประมาณการร้อยละ ๓.๘ ซึ่งทำให้เศรษฐกิจไทยจะสามารถขยับฐานะขึ้นเป็นประเทศรายได้สูงในช่วงปี ๒๕๗๑ (ในกรณีเศรษฐกิจขยายตัวเฉลี่ยร้อยละ ๔.๓ - ๒๕๗๔) (ในกรณีเศรษฐกิจขยายตัวเฉลี่ยร้อยละ ๓.๓) การขยายตัวในกรณีฐานดังกล่าวทำให้เศรษฐกิจไทยมีความเสี่ยงที่จะตกอยู่ภายใต้กับดักประเทศรายได้ปานกลางอย่างถาวรมากขึ้น เมื่อคำนึงถึงเงื่อนไขในระยะยาว โดยเฉพาะ (๑) การลดลงของกำลังแรงงานที่จะหดตัวเร่งขึ้นเป็นเฉลี่ยร้อยละ ๑.๐ ในช่วงแผนพัฒนาฯ ฉบับที่ ๑๔ ซึ่งจะเป็ปัจจัยถ่วงต่อการขยายตัวทางเศรษฐกิจมากขึ้น (๒) ชีตความสามารถด้านการคิดค้นเทคโนโลยีและนวัตกรรมซึ่งเป็นสิ่งจำเป็นในการยกระดับฐานะประเทศเข้าสู่การเป็นประเทศรายได้สูงจะลดลงตามการเพิ่มขึ้นของสัดส่วนของประชากรผู้สูงอายุ (๓) จำนวนประชากรรวมจะเริ่มลดลงในปี ๒๕๗๐ ซึ่งส่งผลให้อุปสงค์และการผลิตเพื่อตอบสนองความต้องการในประเทศขยายตัวช้าลง (๔) การเพิ่มขึ้นของขีดความสามารถในการแข่งขันของประเทศต่างๆ ที่การปรับตัวเข้าสู่สังคมผู้สูงอายุช้ากว่าไทย (๕) ภาระการใช้จ่ายเพื่อดูแลผู้สูงอายุเพิ่มขึ้นทำให้การจัดสรรงบประมาณเพื่อการพัฒนาประเทศเพื่อยกระดับฐานะการพัฒนาประเทศมีข้อจำกัดมากขึ้น (๖) เกณฑ์รายได้ขั้นต่ำสำหรับการเป็นประเทศรายได้ขั้นสูงปรับตัวเพิ่มขึ้นเฉลี่ยประมาณ ๑๐๐-๒๐๐ ดอลลาร์

สรอ. ต่อคนต่อปีตามการเพิ่มขึ้นของรายได้และมาตรฐานการครองชีพของประเทศสำคัญ เงื่อนไขดังกล่าวทำให้ประเทศไทยมีความเสี่ยงที่จะไม่สามารถหารายได้ที่เพียงพอในการที่จะทำให้คนไทยได้รับการพัฒนาอย่างเต็มศักยภาพ มีความภาคภูมิใจ มีเกียรติและศักดิ์ศรีในประชาคมภูมิภาคและในเวทีโลก

๓.๑.๒ การเข้าสู่สังคมผู้สูงอายุ

การเข้าสู่สังคมผู้สูงอายุของประเทศไทยส่งผลให้อัตราการพึ่งพิงของประชากรวัยแรงงานต้องแบกรับการดูแลผู้สูงอายุเพิ่มสูงขึ้น โดยในปี ๒๕๕๓ มีประชากรวัยแรงงาน ๕ คนที่มีศักยภาพแบกรับผู้สูงอายุ ๑ คน และคาดการณ์ว่าในปี ๒๕๘๓ จะเหลือประชากรวัยแรงงานเพียง ๑.๗ คนแบกรับผู้สูงอายุ ๑ คน การขาดแคลนกำลังแรงงาน ทำให้ต้องนำเข้าแรงงานไร้ทักษะจากประเทศเพื่อนบ้าน ซึ่งส่งผลกระทบต่อตลาดแรงงานไทยในด้านการยกระดับรายได้และทักษะฝีมือแรงงานจะช้าลง ผลผลิตภาพแรงงานไทยอาจเพิ่มขึ้นช้า ปัญหาการค้ำมนุษย์ และการขาดการคุ้มครองทางสังคมขั้นพื้นฐานที่จำเป็น ซึ่งจะเป็นปัญหาต่อเรื่องที่ส่งผลต่อคุณภาพชีวิตของคนไทย อาทิ อาชญากรรม โรคระบาด และภาวะทางการแพทย์ของระบบบริการทางสังคม อย่างไรก็ตามนับเป็นโอกาสในการพัฒนาสินค้าและบริการ ธุรกิจบริการที่เหมาะสมกับกลุ่มผู้สูงอายุที่เพิ่มขึ้นเป็นตัวเลขเบื้องต้น สศช.จะคำนวณใหม่อีกครั้งเมื่อการปรับปรุงฐานข้อมูลในแบบจำลองเสร็จสมบูรณ์เกณฑ์ขั้นต่ำในปี ๒๕๔๖ ซึ่งอยู่ที่ ๑๒,๗๔๕ ดอลลาร์ สรอ. ต่อคนต่อปี

๓.๑.๓ ความเหลื่อมล้ำ

ความเหลื่อมล้ำเป็นปัญหาสำคัญในสังคมไทยทั้งความเหลื่อมล้ำด้านรายได้ โอกาสการเข้าถึงบริการภาครัฐและการเข้าถึงทรัพยากรธรรมชาตินำไปสู่ความขัดแย้งในสังคมและเป็นอุปสรรคต่อการพัฒนาประเทศที่ลดทอนความเข้มแข็งทางเศรษฐกิจและความมั่นคงทางสังคมจากการกระจายรายได้และผลประโยชน์ของการพัฒนาไปยังกลุ่มคนต่างๆ ในสังคมบางพื้นที่และบางสาขาการผลิตไม่ทั่วถึงเป็นธรรมชาติ ผลประโยชน์ส่วนใหญ่ตกอยู่ในกลุ่มที่มีโอกาสและรายได้สูง ทำให้สัดส่วนรายได้ระหว่างกลุ่มคนรวยร้อยละ ๑๐ ของประชากรกับกลุ่มคนจนร้อยละ ๑๐ ของประชากร มีความแตกต่างกันถึง ๓๔.๙ เท่าในปี ๒๕๕๖ นอกจากนี้ความเหลื่อมล้ำยังส่งผลให้เกิดปัญหาต่างๆ อาทิ ปัญหาการทุจริตคอร์รัปชัน คนยากจนขาดโอกาส การเข้าถึงบริการการศึกษาและสาธารณสุขที่มีคุณภาพอย่างเท่าเทียม การแย่งชิงทรัพยากร การรับรู้ข้อมูลข่าวสารปัญหาอาชญากรรมและยาเสพติด

๓.๑.๔ ความเป็นเมือง

การเปลี่ยนแปลงพื้นที่ชนบทไปสู่ความเป็นเมืองมีแนวโน้มเพิ่มขึ้นเพื่อลดความแออัดของเมืองหลวงและเมืองหลัก อันเป็นการกระจายความเจริญสู่พื้นที่อื่นๆ จึงจำเป็นที่จะต้องมีการลงทุนโครงสร้างพื้นฐาน การจัดการบริการสาธารณะเพื่อรองรับการเติบโตของเมือง การใช้ประโยชน์ของทรัพยากรท้องถิ่นทั้งปัจจัยการผลิตและแรงงานไปสู่ภาคการค้า บริการ และอุตสาหกรรม ตลอดจนการแสวงหาเทคโนโลยีใหม่ๆ ที่จะช่วยลดผลกระทบต่อสิ่งแวดล้อม ซึ่งจะส่งผลต่อการลดลงและความเสื่อมโทรมของทรัพยากรท้องถิ่น การลดลงของแรงงานในภาคเกษตร รวมทั้งปัญหาการบริหารจัดการขยะทั้งขยะชุมชนและอุตสาหกรรม ทั้งนี้ การเพิ่มขึ้นของประชากรและแรงงานในพื้นที่อาจส่งผลกระทบต่อเปลี่ยนแปลงของวิถีชีวิตและวัฒนธรรมท้องถิ่น อย่างไรก็ตามการผลิตและกิจกรรมทางเศรษฐกิจที่มีขนาดใหญ่ขึ้นเพื่อตอบสนองความต้องการคนในเมืองที่มากขึ้นจะส่งผลให้เกิดการประหยัดจากขนาดการขนส่งมีต้นทุนต่ำลงและการลงทุนในระบบสาธารณสุขภาคจะมีความคุ้มค่ามากขึ้น นอกจากนี้ ความต้องการแรงงานที่มากขึ้นจะมีส่วนเอื้อหรือทำให้จำเป็นต้องมีการจัดตั้งสถาบันการศึกษาในพื้นที่เพื่อตอบสนองความต้องการของสถานประกอบการที่มีจำนวนมาก

๓.๑.๕ การบริหารจัดการภาครัฐ

(๑) ร่างรัฐธรรมนูญแห่งราชอาณาจักรไทย พ.ศ. ๒๕๕๘ วางกรอบด้านการบริหารจัดการภาครัฐ เอื้อต่อการพัฒนาธรรมาภิบาลภาครัฐ ร่างรัฐธรรมนูญแห่งราชอาณาจักรไทย พ.ศ. ๒๕๕๘ มีมาตราสำคัญๆ ที่จะช่วยสนับสนุนให้การบริหารจัดการและการปรับปรุงประสิทธิภาพกลไกการพัฒนาอาชีพ มาตรา ๖๙ หน่วยงานของรัฐ องค์กรเอกชนหรือองค์กรใดที่ดำเนินกิจกรรมโดยใช้เงินแผ่นดิน มีหน้าที่ต้องเปิดเผยข้อมูลเกี่ยวกับการดำเนินการดังกล่าวต่อสาธารณะเพื่อให้พลเมืองได้ติดตามและตรวจสอบมาตรา ๘๒ รัฐต้องดำเนินการตามแนวนโยบายพื้นฐานแห่งรัฐ และต้องจัดระบบงานราชการและงานของรัฐอย่างอื่นให้เป็นไปตามหลักธรรมาภิบาลพัฒนาและสร้างโอกาสเพื่อลดความเหลื่อมล้ำและสร้างความเป็นธรรมอย่างยั่งยืน กระจายอำนาจและจัดการกิจ อำนาจหน้าที่ และขอบเขตความรับผิดชอบที่ชัดเจนระหว่างราชการส่วนกลาง ส่วนภูมิภาค และส่วนท้องถิ่น รวมทั้งมีกลไกป้องกันและขจัดการทุจริตและประพฤติมิชอบที่มีประสิทธิภาพทั้งในภาครัฐและภาคเอกชน ฯลฯ มาตรา ๘๙ รัฐต้องดำเนินนโยบายการเงิน การคลัง และงบประมาณภาครัฐ โดยยึดหลักการรักษาวินัยและความยั่งยืนทางการคลัง และการใช้จ่ายเงินแผ่นดิน อย่างคุ้มค่า จัดให้มีระบบการเงินการคลังเพื่อสังคม มีระบบภาษีอากรที่มีความเป็นธรรมมีประสิทธิภาพ เกิดประโยชน์สูงสุดต่อประชาชน และสอดคล้องกับการเปลี่ยนแปลงทางเศรษฐกิจและสังคม

(๒) ภาคประชาสังคมให้ความสำคัญกับการบริหารจัดการของภาครัฐสถาบันทางสังคม อาทิ มูลนิธิ สถาบันการศึกษา หน่วยงานวิจัยต่างๆ นำเสนอผลการติดตาม วิเคราะห์ สังเคราะห์ เรื่องที่เกี่ยวกับการบริหารจัดการประเทศและการปรับปรุงประสิทธิภาพกลไกการพัฒนาทั้งประเด็นธรรมาภิบาล การทุจริตคอร์รัปชัน ทั้งการคอร์รัปชันขนาดใหญ่และคอร์รัปชันภาคครัวเรือน การบริหารจัดการภาครัฐและการกระจายอำนาจ เพื่อรายงานข้อค้นพบและข้อเสนอแนะสู่สาธารณะ เป็นแรงกดดันให้ผู้มีอำนาจภาครัฐหันมาพิจารณา ทบทวน แนวนโยบาย มาตรการ และกลไกการทำงานต่างๆ ให้เหมาะสมมากขึ้น

๓.๒ บริบทภายนอก

๓.๒.๑ การเข้าสู่สังคมผู้สูงอายุของโลก

องค์การสหประชาชาติประเมินสถานการณ์ว่าในช่วงปี ๒๕๔๔-๒๖๔๓ (ค.ศ. ๒๐๐๑-๒๑๐๐) จะเป็นศตวรรษแห่งผู้สูงอายุ หมายถึงการมีประชากรอายุ ๖๐ ปีขึ้นไปมากกว่าร้อยละ ๑๐ ของประชากรรวมทั่วโลก โดยประเทศที่พัฒนาแล้วจะใช้ระยะเวลาที่ค่อนข้างยาวนานในการเข้าสู่สังคมผู้สูงอายุเช่น ญี่ปุ่น อเมริกา ยุโรป ขณะที่กลุ่มประเทศกำลังพัฒนาจะมีระยะเวลาเปลี่ยนแปลงโครงสร้างประชากรดังกล่าวค่อนข้างสั้นกว่า สะท้อนถึงระยะเวลาในการเตรียมความพร้อมเพื่อรองรับสังคมผู้สูงอายุที่สั้นกว่าประเทศพัฒนาแล้วค่อนข้างมาก โดยการเป็นสังคมผู้สูงอายุจะส่งผลให้มีการขาดแคลนแรงงานในประเทศ และมีการเคลื่อนย้ายแรงงานต่างด้าวมากขึ้น นอกจากนี้ มีความต้องการสินค้าและบริการที่เหมาะสมกับผู้สูงอายุมากขึ้น นับเป็นโอกาสอย่างมากสำหรับประเทศไทยที่จะพัฒนาด้านธุรกิจและลงทุนด้านการค้าและบริการ ด้านการท่องเที่ยว ที่พักอาศัย การให้บริการสุขภาพในรูปแบบต่างๆ รวมทั้งเป็นโอกาสของแรงงานไทยในการไปทำงานในประเทศที่พัฒนาแล้ว

๓.๒.๒ การปรับเปลี่ยนด้านเทคโนโลยีและนวัตกรรมที่รวดเร็ว

การปรับเปลี่ยนที่รวดเร็วด้านเทคโนโลยีและนวัตกรรมส่งผลให้เกิดการเปลี่ยนแปลงในรูปแบบการผลิตและการค้าที่มีการใช้เทคโนโลยีมาช่วยในการเพิ่มประสิทธิภาพการผลิต การพาณิชย์อิเล็กทรอนิกส์กลายเป็นรูปแบบการค้าที่มีบทบาทมากขึ้น มีการยกระดับกระบวนการผลิตแบบอัตโนมัติไปสู่การใช้เทคโนโลยีที่ผสมผสานระหว่าง Information Technology กับ Operational Technology หรือที่เรียกว่า Internet of Things (เทคโนโลยีอินเทอร์เน็ตที่เชื่อมต่ออุปกรณ์และ เครื่องมือต่างๆ เช่น โทรศัพท์มือถือ

รถยนต์ ตู้เย็น โทรทัศน์ และอื่นๆเข้าไว้ด้วยกัน) เพื่อผลิตสินค้าตามความต้องการของผู้บริโภคจำนวนมากยิ่งขึ้น โดยหากภาคการผลิตที่ปรับตัวตามการเปลี่ยนแปลงของเทคโนโลยีไม่ทันขาดการลงทุนด้านการวิจัยและพัฒนา และนวัตกรรมจะทำให้ความสามารถในการแข่งขันลดลง

๓.๒.๓ ความเชื่อมโยงกับเศรษฐกิจในระดับภูมิภาคและระดับโลกที่สูงขึ้น

(๑) แนวโน้มการพัฒนาเศรษฐกิจของประเทศเพื่อนบ้าน มีการพัฒนาระบบเศรษฐกิจและเขตเศรษฐกิจพิเศษภายในประเทศ ซึ่งจะมีผลต่อทิศทางการวางแผนพัฒนาด้านโครงสร้างพื้นฐานของประเทศไทย ตลอดจนการปรับเปลี่ยนกฎ ระเบียบ กติกา ด้านการค้าการลงทุนที่มุ่งเน้นให้ความสำคัญกับเรื่องความโปร่งใสและสิ่งแวดล้อมมากขึ้น

(๒) การเปิดเสรีภายใต้ข้อตกลงประชาคมเศรษฐกิจอาเซียนในปี ๒๕๕๘ จะนำมาซึ่งโอกาสที่สำคัญๆ หลายประการต่อการยกระดับศักยภาพการขยายตัวของเศรษฐกิจไทย ได้แก่ ๑) การลดข้อจำกัดในด้านอุปสงค์ในประเทศ ๒) โอกาสในการใช้ปัจจัยการผลิตและแรงงานสำหรับการพัฒนาภาคเกษตรและอุตสาหกรรมที่ใช้แรงงานและวัตถุดิบเข้มข้นในการเพิ่มขีดความสามารถในการแข่งขันและพัฒนาตนเองไปสู่ระดับการผลิตที่สูงขึ้นทั้งการผลิตในประเทศและการใช้ฐานการผลิตในประเทศเพื่อนบ้านและ ๓) โอกาสในการใช้ความได้เปรียบด้านสถานที่ตั้งและด้านโครงสร้างพื้นฐานและโลจิสติกส์ในการขับเคลื่อนเศรษฐกิจให้เป็นศูนย์กลางทางการบริการและการผลิตภาคอุตสาหกรรมอนาคตในอนุภูมิภาคและในภูมิภาค

(๓) การเปิดเสรีทางการค้ากับประเทศที่พัฒนาแล้ว จะมีการนำประเด็นด้านมาตรฐานของการค้าและบริการมาเป็นข้อกีดกันทางการค้าซึ่งผู้ประกอบการภายในประเทศโดยเฉพาะวิสาหกิจขนาดกลางและขนาดย่อมต้องปรับตัวเพื่อพัฒนาผลผลิตภาพการผลิตและรูปแบบธุรกิจ พัฒนามาตรฐานของอุตสาหกรรม ตลอดจนพัฒนาสินค้าที่เป็นมิตรต่อสิ่งแวดล้อมและมีความรับผิดชอบต่อสังคม/ชุมชนมากขึ้นโดยแรงเหวี่ยงจากกระแสการเปิดเสรีทางการค้าจะก่อให้เกิดการเคลื่อนย้ายเงินทุน แนวโน้มราคาสินค้าเกษตรและสินค้าขั้นปฐมแรงกดดันจากการเพิ่มขึ้นของขีดความสามารถในการแข่งขันของประเทศต่างๆ ในอนุภูมิภาคโดยเฉพาะในการผลิตสินค้าเกษตร สินค้ากึ่งทุนและเทคโนโลยีเข้มข้น รวมทั้งแนวโน้มและมาตรการการพัฒนาของภาครัฐที่ยังไม่ทั่วถึง ยังมีแนวโน้มที่จะตอกย้ำปัญหาความเหลื่อมล้ำทางด้านรายได้ให้มีความรุนแรงมากขึ้นและเป็นอุปสรรคต่อการสร้างการเติบโตของเศรษฐกิจแบบทั่วถึง (Inclusive Growth) ซึ่งเป็นปัจจัยที่จำเป็นต่อการขยายตัวทางเศรษฐกิจที่ต่อเนื่องและยั่งยืน

(๔) ตลาดเงิน ตลาดทุน และเศรษฐกิจโลกยังมีความเสี่ยงที่จะผันผวนตลอดช่วง แผนฯ ๑๒ เนื่องจาก ๑) ผลกระทบจากการปรับทิศทางนโยบายการเงินในสหรัฐอเมริกาในช่วงต้นแผนพัฒนาฯ และแนวโน้มการปรับทิศทางนโยบายการเงินในยุโรปในช่วงกลางถึงปลายแผนพัฒนาฯ และ ๒) ปัญหาการส่งสมหนี้สาธารณะในประเทศสำคัญๆ ในช่วงหลังวิกฤติเศรษฐกิจโลกที่มีความเสี่ยงจะพัฒนาไปสู่วิกฤติและสร้างผลกระทบต่อเสถียรภาพของระบบเศรษฐกิจและการเงินโลกหากมาตรการปฏิรูปในประเทศสำคัญๆ ของโลกไม่ประสบความสำเร็จอย่างเป็นรูปธรรม

(๕) ความเคลื่อนไหวของกระแสวัฒนธรรมโลก ความก้าวหน้าในการติดต่อสื่อสาร การขยายตัวของเครือข่ายทางสังคมออนไลน์ ส่งผลให้มีทั้งโอกาสและความเสี่ยงต่อวิถีชีวิตทัศนคติและความเชื่อในสังคม ตลอดจนความสัมพันธ์ระหว่างบุคคล กระบวนการเรียนรู้ และพฤติกรรมผู้บริโภคของคนในประเทศ

๓.๒.๔ การเปลี่ยนแปลงสภาพภูมิอากาศ

(๑) การเปลี่ยนแปลงสภาพภูมิอากาศ (Climate Change) จะส่งผลกระทบต่อสถานการณ์ความเสื่อมโทรมของทรัพยากรธรรมชาติและสิ่งแวดล้อมให้มีความรุนแรงมากขึ้น อุณหภูมิของโลกเพิ่มขึ้น ทำให้เกิดความแห้งแล้งเป็นระยะเวลายาวนาน เกิดฝนขาดช่วง และมีฤดูกาลเปลี่ยนไป ส่งผล

กระทบต่อความอุดมสมบูรณ์ของดิน ป่าไม้เกิดความเสื่อมโทรม แหล่งน้ำขาดแคลน ผลผลิตทางการเกษตรลดลง เกิดโรคระบาดในพืชและสัตว์ และอาจเกิดผลกระทบต่อสุขภาพของมนุษย์ กรณีที่เกิดโรคระบาดใหม่เกิดความเสี่ยงต่อการสูญเสียความหลากหลายทางชีวภาพ เช่น ระบบนิเวศป่าไม้ ระบบนิเวศชายฝั่ง พื้นที่ชุ่มน้ำเกิดการกัดเซาะชายฝั่ง และการสูญเสียแนวปะการัง การสูญเสียความหลากหลายทางชีวภาพดังกล่าวข้างต้นจะส่งผลกระทบต่อความมั่นคงด้านอาหาร สุขภาพ พลังงาน และลดทอนขีดความสามารถในการพึ่งพาตนเองของชุมชน

(๒) การเปลี่ยนแปลงของสภาพภูมิอากาศยังส่งผลให้ภัยพิบัติทางธรรมชาติมีแนวโน้มเกิดบ่อยครั้งขึ้นและมีความรุนแรงมากขึ้น ทั้งอุทกภัย ภัยแล้ง แผ่นดินไหวและดินโคลนถล่ม ส่งผลกระทบต่อภาคการผลิต การพัฒนาอุตสาหกรรม และการพัฒนาเศรษฐกิจโดยรวมของประเทศ รวมทั้งวิถีการดำรงชีวิตของประชาชน นอกจากนี้ ข้อตกลงระหว่างประเทศเกี่ยวกับการเปลี่ยนแปลงสภาพภูมิอากาศจะทวีความเข้มข้นและเป็นแรงกดดันให้ประเทศไทยต้องเตรียมพร้อมรับภาระในการลดการปล่อยก๊าซเรือนกระจกภายใต้กระแสการแข่งขันทางการค้า

๓.๒.๕ วาระการพัฒนาของโลกภายหลัง ค.ศ. ๒๐๑๕ (Post ๒๐๑๕ Agenda)

ประเด็นสำคัญของวาระการพัฒนาโลกภายหลัง ค.ศ. ๒๐๑๕ คือ การจัดทำเป้าหมาย การพัฒนาที่ยั่งยืนในกรอบสหประชาชาติ (Sustainable Development Goals–SDGs) ในช่วงเวลา ๑๕ ปี โดยสหประชาชาติให้การรับรองแล้วเมื่อวันที่ ๑๐ กันยายน ๒๕๕๗ ประกอบด้วยเป้าประสงค์ (Goal) จำนวน ๑๗ ข้อ และเป้าหมาย (Target) จำนวน ๑๖๙ ข้อ ซึ่งจะส่งผลกระทบกับการวางแผนทางการพัฒนาประเทศในอนาคตที่ต้องเน้นขจัดความยากจนให้หมดไป ประชาชนมีสุขภาพที่ดี มีระบบการศึกษา มีความเท่าเทียมกันทางเพศ ส่งเสริมการเติบโตทางเศรษฐกิจแบบยั่งยืน มีระบบโครงสร้างพื้นฐานที่รองรับการพัฒนาอุตสาหกรรมที่ยั่งยืน ลดความไม่เท่าเทียมกันทั้งภายในประเทศและระหว่างประเทศ มีรูปแบบการผลิตและการบริโภคแบบยั่งยืน เตรียมความพร้อมในการรับมือการเปลี่ยนแปลง สภาพภูมิอากาศ สงวนรักษาททรัพยากรธรรมชาติและ ความหลากหลายทางชีวภาพ มีการจัดการทรัพยากรทางทะเลอย่างยั่งยืน ส่งเสริมให้สังคมมีความสุข มีความยุติธรรมและส่งเสริมความเป็นหุ้นส่วนเพื่อการพัฒนาในระดับโลกร่วมกัน

๔. กรอบวิสัยทัศน์และเป้าหมาย

๔.๑ กรอบวิสัยทัศน์แผนพัฒนาฯ ฉบับที่ ๑๒

จากสถานะของประเทศและบริบทการเปลี่ยนแปลงต่างๆ ที่ประเทศกำลังประสบอยู่ ทำให้การกำหนดวิสัยทัศน์แผนพัฒนาฯ ฉบับที่ ๑๒ ยังคงมีความต่อเนื่องจากวิสัยทัศน์แผนพัฒนาฯ ฉบับที่ ๑๑ และกรอบหลักการของการวางแผนที่น้อมนำและประยุกต์ใช้หลักปรัชญาของเศรษฐกิจพอเพียง ยึดคนเป็นศูนย์กลางของการพัฒนาอย่างมีส่วนร่วม การพัฒนาที่ยึดหลักสมดุล ยั่งยืน โดยวิสัยทัศน์ของการพัฒนาในแผนพัฒนาฉบับที่ ๑๒ ต้องให้ความสำคัญกับการกำหนดทิศทางการพัฒนาที่มุ่งสู่การเปลี่ยนผ่านประเทศไทยจากประเทศที่มีรายได้ปานกลางไปสู่ประเทศที่มีรายได้สูง มีความมั่นคง และยั่งยืน สังคมอยู่ร่วมกันอย่างมีความสุข และนำไปสู่การบรรลุวิสัยทัศน์ระยะยาว “มั่นคง มั่งคั่ง ยั่งยืน” ของประเทศ

๔.๒ การกำหนดตำแหน่งทางยุทธศาสตร์ของประเทศ (Country Strategic Positioning) เป็นการกำหนดตำแหน่งทางยุทธศาสตร์ของประเทศที่สอดคล้องกับยุทธศาสตร์ชาติที่ สศช. ได้จัดทำขึ้นประเทศไทยเป็นประเทศรายได้สูงที่มีการกระจายรายได้อย่างเป็นธรรม เป็นศูนย์กลางด้านการขนส่งโลจิสติกส์ของภูมิภาคสู่ความเป็นชาติการค้าและบริการ (Trading and Service Nation) เป็นแหล่งผลิตสินค้าเกษตรอินทรีย์และเกษตรปลอดภัย แหล่งอุตสาหกรรมสร้างสรรค์และมีนวัตกรรมสูงที่เป็นมิตรต่อสิ่งแวดล้อม

๔.๓ เป้าหมาย

๔.๓.๑ การหลุดพ้นจากกับดักประเทศรายได้ปานกลางสู่รายได้สูง

- (๑) เศรษฐกิจขยายตัวเฉลี่ยไม่ต่ำกว่าร้อยละ ๕.๐
- (๒) ผลิตภัณฑ์มวลรวมในประเทศต่อหัว (GDP Per Capita) และรายได้ประชาชาติต่อหัว (GNP Per Capita) ณ สิ้นแผนพัฒนาฯ ฉบับที่ ๑๒ ในปี ๒๕๔๖ เพิ่มขึ้นเป็น ๓๑๗,๐๕๑ บาท (๙,๓๒๕ ดอลลาร์ สหรัฐ) และ ๓๐๑,๑๙๙ บาท (๘,๘๕๙ ดอลลาร์ สหรัฐ) ต่อคนต่อปี
- (๓) ผลผลิตภาพการผลิตเพิ่มขึ้นไม่ต่ำกว่าเฉลี่ยร้อยละ ๒.๕ ต่อปี
- (๔) การลงทุนรวมขยายตัวไม่ต่ำกว่าเฉลี่ยร้อยละ ๘.๐ (การลงทุนรวมของการลงทุนภาครัฐไม่ต่ำกว่าร้อยละ ๑๐.๐ และการลงทุนของภาคเอกชนขยายตัวไม่ต่ำกว่าเฉลี่ยร้อยละ ๗.๕ ในขณะที่ปริมาณการส่งออกขยายตัวเฉลี่ยไม่ต่ำกว่าร้อยละ ๔.๐ ต่อปี)

๔.๓.๒ การพัฒนาศักยภาพคนให้สนับสนุนการเจริญเติบโตของประเทศและการสร้างสังคมสูงวัยอย่างมีคุณภาพ

- (๑) ประชาชนทุกช่วงวัยมีความมั่นคงทางด้านเศรษฐกิจและสังคม (Socio-Economic Security) และมีคุณภาพชีวิตที่ดีขึ้น
- (๒) การศึกษาและการเรียนรู้ได้รับการพัฒนาคุณภาพ
- (๓) สถาบันทางสังคมมีความเข้มแข็งเป็นฐานรากที่เอื้อต่อการพัฒนาคน

๔.๓.๓ การลดความเหลื่อมล้ำในสังคม

- (๑) การกระจายรายได้มีความเท่าเทียมกันมากขึ้น
- (๒) บริการทางสังคมมีคุณภาพและมีการกระจายอย่างทั่วถึง

๔.๓.๔ การสร้างการเจริญเติบโตทางเศรษฐกิจและสังคมที่เป็นมิตรกับสิ่งแวดล้อม

- (๑) รักษาความมั่นคงของฐานทรัพยากร สร้างสมดุลระหว่างการอนุรักษ์และการใช้ประโยชน์อย่างยั่งยืนและเป็นธรรม
- (๒) ขับเคลื่อนประเทศสู่เศรษฐกิจและสังคมที่เป็นมิตรต่อสิ่งแวดล้อม
- (๓) เพิ่มขีดความสามารถในการรับมือภัยพิบัติและการเปลี่ยนแปลงสภาพภูมิอากาศ
- (๔) เพิ่มประสิทธิภาพและเสริมสร้างธรรมาภิบาลในการบริหารจัดการทรัพยากรธรรมชาติและสิ่งแวดล้อม
- (๕) มีการบริหารจัดการน้ำให้สมดุลระหว่างการอุปสงค์และอุปทานของน้ำ

๔.๓.๕ การบริหารราชการแผ่นดินที่มีประสิทธิภาพ

- (๑) การบริหารงานภาครัฐที่โปร่งใส เป็นธรรม มีประสิทธิภาพ และมีส่วนร่วม
- (๒) ขจัดการทุจริตคอร์รัปชัน
- (๓) มีการกระจายอำนาจที่เหมาะสม

๕. แนวทางการพัฒนา

๕.๑ การยกระดับศักยภาพการแข่งขันและการหลุดพ้นกับดักรายได้ปานกลางสู่รายได้สูง

๕.๑.๑ การส่งเสริมด้านการวิจัยและพัฒนา

พัฒนาสถานะแวดล้อมของการพัฒนาวิทยาศาสตร์ เทคโนโลยี วิจัยและนวัตกรรม ทั้งด้านการลงทุนในการวิจัยและพัฒนา ด้านบุคลากรวิจัย ด้านโครงสร้างพื้นฐาน และด้านการบริหารจัดการ รวมทั้งสนับสนุนและผลักดันให้ผู้ประกอบการมีบทบาทหลักด้านเทคโนโลยีและนวัตกรรม ตลอดจนผลักดันงานวิจัยและพัฒนาให้ใช้ประโยชน์อย่างแท้จริงทั้งเชิงพาณิชย์และสาธารณะโดยให้ความสำคัญคุ้มครองทรัพย์สินทางปัญญา

๕.๑.๒ การพัฒนาผลิตภาพแรงงาน

สร้างความร่วมมือระหว่างภาครัฐและภาคเอกชนในการพัฒนากำลังคนและแรงงานให้มีทักษะความรู้และสมรรถนะที่สอดคล้องกับความต้องการของตลาดและรองรับการเปิดเสรีของประชาคมอาเซียน โดยยกระดับและพัฒนาสมรรถนะแรงงานไทยด้วยเทคโนโลยี เร่งรัดให้แรงงานทั้งระบบมีการเรียนรู้ขั้นพื้นฐาน เพื่อสามารถแข่งขันในตลาดแรงงานได้ สนับสนุนให้แรงงานและปัจจัยการผลิตมีความยืดหยุ่นในการเคลื่อนย้ายระหว่างสาขาการผลิตและระหว่างพื้นที่การผลิต เพื่อให้แรงงานสามารถเคลื่อนย้ายไปสู่สาขาการผลิตที่มีผลิตภาพการผลิตสูงสุด และสนับสนุนให้ผู้ประกอบการในภาคอุตสาหกรรมและบริการจัดทำรอบคุณวุฒิวิชาชีพและมาตรฐานฝีมือแรงงานให้เป็นมาตรฐานที่เชื่อมโยงกัน เพื่อยกระดับทักษะของแรงงานไทย

๕.๑.๓ การส่งเสริมผู้ประกอบการที่เข้มแข็งและพาณิชย์ดิจิทัล

พัฒนาขีดความสามารถของผู้ประกอบการให้มีความยืดหยุ่น สามารถปรับตัวและดำเนินธุรกิจท่ามกลางการดำเนินนโยบายและมาตรการการกีดกันทางการค้าในรูปแบบต่างๆ เพิ่มสัดส่วนความเป็นเจ้าของของคนไทยและสนับสนุนให้มีการขยายตลาดที่มีแบรนด์สินค้าและช่องทางการตลาดที่เป็นของตนเองมากขึ้น ตลอดจนพัฒนาต่อยอดอุตสาหกรรมและบริการเพื่อเข้าสู่การเป็นศูนย์กลางการผลิต บริการและอุตสาหกรรมดิจิทัล

๕.๑.๔ การลงทุนโครงสร้างพื้นฐานเร่งลงทุนและพัฒนาโครงสร้างพื้นฐานด้านการคมนาคมขนส่งเพื่อเชื่อมโยงพื้นที่

เศรษฐกิจในประเทศและต่างประเทศ ทั้งการพัฒนาและปรับปรุงโครงข่ายรถไฟให้เป็นโครงข่ายหลักในการเดินทางและขนส่งของประเทศ พัฒนาโครงข่ายระบบขนส่งสาธารณะและโครงข่ายทางหลวงพิเศษระหว่างเมือง ขยายขีดความสามารถของท่าอากาศยานหลักของประเทศ พัฒนาท่าเรือที่มีศักยภาพให้เป็นท่าเรืออิเล็กทรอนิกส์เต็มรูปแบบ รวมทั้งพัฒนาและปรับปรุงระบบโทรคมนาคมของประเทศ ตลอดจนสนับสนุนการพัฒนาด้านอุตสาหกรรมที่เกิดจากลงทุนด้านโครงสร้างพื้นฐาน เช่น อุตสาหกรรมซ่อมบำรุงและผลิตชิ้นส่วนอากาศยาน และอุตสาหกรรมระบบราง เป็นต้น เพื่อสร้างโอกาสทางเศรษฐกิจให้กับประเทศในการเป็นฐานการผลิตในภูมิภาคอาเซียน

๕.๑.๕ การปรับโครงสร้างการผลิต

ปรับโครงสร้างการผลิตภาคเกษตร โดยการปรับเปลี่ยนจากการผลิตสินค้าเกษตรขั้นปฐมเป็นสินค้าเกษตรแปรรูปที่มีมูลค่าสูงมีคุณภาพและมาตรฐานสากล สามารถสร้างความเชื่อมโยงทางด้านวัตถุดิบกับประเทศเพื่อนบ้านและลดระดับการผลิตสินค้าขั้นปฐมที่สูงสูญเสียขีดความสามารถในการแข่งขันลงสู่ระดับที่จำเป็นสำหรับการสร้างความมั่นคงทางด้านอาหารและพลังงาน จัดระบบการผลิตให้สอดคล้องกับศักยภาพพื้นที่และความต้องการของตลาดตั้งแต่ต้นน้ำถึงปลายน้ำ ทั้งด้านกายภาพและเศรษฐกิจ รวมทั้งส่งเสริมการรวมกลุ่มทางการเกษตรจากกิจการเจ้าของคนเดียวเป็นการประกอบการในลักษณะสหกรณ์ ห้างหุ้นส่วน และบริษัท เพื่อให้เกิดการประหยัดจากขนาด พิจารณาพันธุ์พืชที่เหมาะสมกับศักยภาพของพื้นที่และแหล่งน้ำ ใช้เทคโนโลยีการผลิตในระดับที่เหมาะสม ใช้กลไกตลาดในการป้องกันความเสี่ยง ตลอดจนส่งเสริมและเร่งขยายผลแนวความคิดการทำเกษตรตามหลักปรัชญาของเศรษฐกิจพอเพียง และระบบเกษตรกรรมยั่งยืนปรับโครงสร้างการผลิตภาคบริการโดยเร่งพัฒนาระบบคมนาคมขนส่งให้เกิดความเชื่อมโยงกันเป็นโครงข่ายทั้งทางบก ทางน้ำ และทางอากาศ เร่งพัฒนาท่าเทียบเรือขนาดใหญ่เพื่อรองรับการเติบโตของการท่องเที่ยวทางทะเล ปรับปรุงแก้ไขกฎหมายที่เกี่ยวข้องกับการท่องเที่ยวให้ครอบคลุมและทันสมัยทั้งการควบคุมกิจกรรมต่างๆ เกี่ยวกับการท่องเที่ยวและส่งเสริมการท่องเที่ยวและกำหนดและจัดทำกฎหมายเพื่อยกระดับมาตรฐานการท่องเที่ยวของไทยสู่สากลและรองรับการพัฒนาการท่องเที่ยวให้สามารถแข่งขันได้ในระดับนานาชาติ รวมทั้ง

ส่งเสริมการพัฒนาเชิงพื้นที่ในลักษณะกลุ่มคลัสเตอร์ท่องเที่ยว โดยสนับสนุนการพัฒนาด้านการท่องเที่ยวของพื้นที่ที่มีความเชื่อมโยงทั้งทางกายภาพ วิถีชีวิต/วัฒนธรรมท้องถิ่นและกิจกรรมการท่องเที่ยว ตลอดจนส่งเสริมการสร้างเชื่อมโยงด้านการท่องเที่ยวในภูมิภาคอาเซียน ทั้งประเทศที่มีพรมแดนติดกันและประเทศที่มีโครงข่ายคมนาคมขนส่งเชื่อมโยงกันเพื่อให้เกิดการพัฒนาแบบองค์รวมทั้งระบบพัฒนาต่อยอดอุตสาหกรรมอนาคตเพื่อเป็นแหล่งการถ่ายทอดเทคโนโลยี เชื่อมโยงการผลิตกับอุตสาหกรรมที่เป็นฐานรายได้ประเทศ และเป็นกลไกการขับเคลื่อนเศรษฐกิจไทยให้เข้าสู่การเป็นศูนย์กลางการผลิตและบริการทั้งในระดับอนุภูมิภาคและในภูมิภาคอาเซียนพัฒนาโครงสร้างพื้นฐานที่สนับสนุนการขยายตัวด้านการค้าการลงทุน เช่น โลจิสติกส์ และพลังงาน รวมทั้งปัจจัยสนับสนุนการลงทุนอื่นๆ เช่น ลดอุปสรรคการเคลื่อนย้ายเงินทุนระหว่างประเทศ เป็นต้น ส่งเสริมการนำเทคโนโลยีและนวัตกรรมมาประยุกต์ใช้ทั้งภาคการผลิต การตลาด การบริหารจัดการการเงิน และโลจิสติกส์ เชื่อมโยงเศรษฐกิจดิจิทัล ในการอำนวยความสะดวกทางการค้าการลงทุนด้วยระบบอิเล็กทรอนิกส์ และสนับสนุนการลงทุนเพื่อสร้างเศรษฐกิจและสังคมแห่งปัญญาและการเรียนรู้ มุ่งเน้นการพัฒนาธุรกิจเชิงสร้างสรรค์ การลงทุนที่ใช้เทคโนโลยีขั้นสูงและเป็นมิตรกับสิ่งแวดล้อม การประหยัดพลังงาน และการใช้พลังงานทดแทน การลงทุนด้าน การวิจัยและพัฒนาเชิงพาณิชย์ การจัดตั้งสำนักงานใหญ่ข้ามประเทศ บริษัทการค้าระหว่างประเทศ รวมทั้งการให้ความสำคัญเรื่องความรับผิดชอบต่อสังคมและการตอบแทนสู่สังคมขององค์กร และกิจการเพื่อสังคม

๕.๒ การพัฒนาศักยภาพคนตามช่วงวัยและการปฏิรูประบบเพื่อสร้างสังคมสูงวัยอย่างมีคุณภาพ

๕.๒.๑ การพัฒนาศักยภาพคนในทุกช่วงวัยให้สนับสนุนการเจริญเติบโตของประเทศ

โดยช่วงวัยเด็กตั้งแต่แรกเกิดให้มีพัฒนาการที่สมวัยในทุกด้าน วัยเรียน วัยรุ่นให้มีทักษะการเรียนรู้ ทักษะชีวิตสามารถอยู่ร่วมกับผู้อื่นภายใต้บริบทสังคมที่เป็นพหุวัฒนธรรม วัยแรงงานให้มีการพัฒนาศักยภาพสมรรถนะฝีมือแรงงานเพื่อสร้างผลิตภาพเพิ่มให้กับประเทศ วัยผู้สูงอายุให้มีการทำงานที่เหมาะสมตามศักยภาพและประสบการณ์ มีรายได้ในการดำรงชีวิต มีการส่งเสริมและฟื้นฟูสุขภาพเพื่อป้องกันหรือชะลอความทุพพลภาพและโรคเรื้อรังต่างๆ ที่จะก่อให้เกิดภาระแก่ปัจเจกบุคคล ครอบครัว และระบบบริการสุขภาพ

๕.๒.๒ การยกระดับคุณภาพการศึกษาและการเรียนรู้ให้มีคุณภาพ เท่าเทียมและทั่วถึงโดย

(๑) ปฏิรูประบบบริหารจัดการทางการศึกษา โดยปรับระบบบริหารจัดการการศึกษาใหม่เพื่อสร้างความรับผิดชอบต่อผลลัพธ์ (Accountability)

(๒) ปฏิรูประบบการคลังด้านการศึกษา เพื่อเพิ่มคุณภาพและประสิทธิภาพการจัดการศึกษา โดยการจัดสรรงบประมาณตรงสู่ผู้เรียน ส่งเสริมการมีส่วนร่วมจากภาคเอกชนในการจัดการศึกษา

(๓) พัฒนาคุณภาพครูทั้งระบบ ตั้งแต่กระบวนการผลิต สรรหา และการคัดเลือกให้ได้ คนดี คนเก่ง รวมทั้งระบบการประเมินและรับรองคุณภาพที่เน้นผลลัพธ์จากตัวผู้เรียน

(๔) ปฏิรูประบบการเรียนรู้ โดยมุ่งจัดการเรียนรู้เพื่อสร้างสมรรถนะกำลังคนทั้งระบบ การศึกษาตั้งแต่ระดับปฐมศึกษาจนถึงการเรียนรู้ตลอดชีวิต พัฒนาสื่อเพื่อการเรียนรู้ ปรับหลักสูตรและผลิตกำลังคนให้สอดคล้องกับการเปลี่ยนแปลงและความต้องการของตลาด การวิจัยและการใช้เทคโนโลยีและสื่อเพื่อการเรียนรู้

๕.๒.๓ การพัฒนาด้านสุขภาพ โดยส่งเสริมการพัฒนาเทคโนโลยีและนวัตกรรมทาง

การแพทย์เพื่อรองรับการเป็นสังคมผู้สูงอายุทั้งในด้านผลิตภัณธ์สุขภาพและที่อยู่อาศัยสำหรับผู้สูงอายุยกระดับการบริหารจัดการระบบสุขภาพเพื่อลดความเหลื่อมล้ำและสร้างความยั่งยืนในระยะยาว โดยพัฒนาระบบข้อมูลสารสนเทศเพื่อการบริหารทรัพยากรด้านสาธารณสุข บูรณาการระบบหลักประกันสุขภาพ

ภาครัฐให้เกิดความเป็นเอกภาพในการบริหารจัดการและการใช้ทรัพยากร และส่งเสริมการอภิบาลระบบสุขภาพในรูปแบบเครือข่ายที่มีการใช้ทรัพยากรร่วมกัน พัฒนาศักยภาพของประเทศไทยสู่การเป็นศูนย์กลางสุขภาพนานาชาติทั้งในด้านศูนย์กลางบริการสุขภาพ (Medical Service Hub) ศูนย์กลางบริการเพื่อส่งเสริมสุขภาพ (Wellness Hub) ศูนย์กลางยาและผลิตภัณฑ์เพื่อสุขภาพ (Product Hub) และศูนย์กลางบริการวิชาการและงานวิจัย (Academic Hub) เพื่อนำรายได้กลับมาใช้ยกระดับคุณภาพบริการสาธารณสุขภายในประเทศรวมทั้งส่งเสริมการให้ความสำคัญกับมิติสุขภาพในทุกนโยบายสาธารณะ (Health in All Policies) เพื่อให้การขับเคลื่อนนโยบายของทุกภาคส่วนตระหนักถึงผลกระทบของนโยบายสาธารณะที่มีต่อสุขภาพของประชาชน

๕.๒.๔ การสร้างสภาพแวดล้อมและนวัตกรรมที่เอื้อต่อการดำรงชีพในสังคมสูงวัย

โดยการปรับปรุงสภาพแวดล้อมและความจำเป็นทางกายภาพให้เหมาะกับวัย และการพัฒนาระบบการดูแลผู้สูงอายุในรูปแบบที่หลากหลายทั้งในด้านการจัดบริการสุขภาพและสวัสดิการสังคมอย่างบูรณาการ โดยการมีส่วนร่วมของทุกภาคส่วนอย่างต่อเนื่อง รวมทั้งพัฒนาชุมชนที่มีศักยภาพและความพร้อมให้เป็ต้นแบบของการดูแลผู้สูงอายุเพื่อขยายผลไปสู่ชุมชนอื่น ตลอดจนการพัฒนาวัตกรรมการใช้ชีวิตประจำวันสำหรับผู้สูงอายุ

๕.๓ การลดความเหลื่อมล้ำทางสังคม

๕.๓.๑ การยกระดับรายได้และสร้างโอกาสในการประกอบอาชีพ

มุ่งเน้นการเพิ่มผลิตภาพแรงงาน โดยสนับสนุนให้แรงงานมีโอกาสเข้าถึงการเรียนรู้และพัฒนาทักษะฝีมือแรงงานอย่างมีมาตรฐานปรับโครงสร้างค่าจ้างแรงงานให้ชัดเจนและสะท้อนทักษะฝีมือแรงงานอย่างแท้จริง เร่งผลักดันให้การใช้ระบบมาตรฐานคุณวุฒิวิชาชีพและมาตรฐานฝีมือแรงงานในทางปฏิบัติอย่างป็นรูปธรรม นอกจากนี้ เพิ่มผลิตภาพทางการผลิตของเกษตรกรรายย่อย โดยสนับสนุนการวิจัยและพัฒนาและการผลิตทางการเกษตรที่สอดคล้องกับพื้นที่ สร้างหลักประกันรายได้แทนการอุดหนุนด้านราคาสินค้าเกษตร ลดต้นทุนทางการเกษตรโดยสนับสนุนปัจจัยการผลิต

๕.๓.๒ การจัดบริการทางสังคมให้ทุกคนตามสิทธิขั้นพื้นฐาน และเน้นการสร้างภูมิคุ้มกัน

ระดับปัจเจก โดย (๑) พัฒนาระบบบริการสาธารณสุขให้มีคุณภาพและมีช่องทางการเข้าถึงอย่างหลากหลาย โดยเฉพาะระบบบริการสาธารณสุขและการศึกษาขั้นพื้นฐาน สวัสดิการสังคม และกระบวนการยุติธรรม (๒) สนับสนุนการจัดหาที่อยู่อาศัยของผู้มีรายได้น้อยและการเข้าถึงระบบสาธารณสุขภาค กำหนดเป็นนโยบายที่อยู่อาศัยแห่งชาติและเมืองน่าอยู่ พัฒนาโครงการที่อยู่อาศัยแก้ปัญหาชุมชนแออัดในเมืองโดยดำเนินการร่วมกับภาคธุรกิจเอกชน และ (๓) การจัดรูปแบบสวัสดิการพื้นฐานที่จำเป็นและเหมาะสมตามกลุ่มเป้าหมาย (Customized Welfare) ที่คำนึงถึงฐานะทางเศรษฐกิจและสังคมที่แตกต่างกัน โดยมีแนวทางการรับภาระค่าใช้จ่ายร่วมกัน (Cost Sharing)

๕.๓.๓ การสร้างความเสมอภาคในการเข้าถึงทรัพยากร โดยปฏิรูปที่ดินเพื่อการเกษตร สนับสนุนให้เกษตรกรรายย่อยที่ไร้ที่ดินทำกินและยากจนได้มีที่ดินเป็นของตนเองหรือมีสิทธิทำกินในที่ดินปฏิรูประบบการบริหารจัดการน้ำอย่างเป็นระบบและเข้าถึงพื้นที่เป้าหมายได้อย่างแท้จริงด้วยการผลักดัน พ.ร.บ. ทรัพยากรน้ำ พ.ศ. และบูรณาการแผนงานและงบประมาณร่วมกันของหน่วยงานและสร้างกระบวนการมีส่วนร่วม รวมทั้งปรับโครงสร้างภาษีที่เป็นธรรม เช่น ภาษีที่ดินและสิ่งปลูกสร้าง ภาษีมรดก และภาษีสิ่งแวดล้อม เป็นต้น

๕.๓.๔ การเข้าถึงกระบวนการยุติธรรมอย่างเสมอภาค การคุ้มครองสิทธิขั้นพื้นฐาน และการเข้าถึงกระบวนการยุติธรรมอย่างเท่าเทียมโดยการเสริมศักยภาพและความเข้มแข็งด้านกฎหมายให้แก่

ประชาชน รวมทั้งการปรับปรุงและบังคับใช้กฎหมายเพื่อลดปัญหาความเหลื่อมล้ำ เช่น กฎหมายป่าชุมชน กฎหมายภาษีมรดก กฎหมายที่ดิน เป็นต้น

๕.๔ การรองรับการเชื่อมโยงภูมิภาคและความเป็นเมือง

๕.๔.๑ การลงทุนด้านโครงสร้างพื้นฐานและสิ่งอำนวยความสะดวกของเมือง เตรียมความพร้อมรองรับความเป็นเมือง ทั้งด้านการบริหารจัดการด้านผังเมืองด้านสาธารณสุขโรค สาธารณูปการ ระบบคมนาคมขนส่ง ระบบบริหารจัดการสิ่งแวดล้อม ระบบการศึกษาและระบบสาธารณสุขที่ได้มาตรฐาน มีคุณภาพ และเพียงพอต่อความต้องการของคนในเมือง รวมทั้งเสริมสร้างความสามารถในการบริหารจัดการเมืองตามระดับการพัฒนา

๕.๔.๒ การพัฒนาด้านการขนส่งและโลจิสติกส์เชื่อมโยงกับเพื่อนบ้าน ส่งเสริมและเร่งรัดการพัฒนาระบบการบริหารจัดการโลจิสติกส์ของประเทศ เพื่อเพิ่มความสามารถในการแข่งขันของประเทศทั้งด้านการค้า การลงทุน และการบริการโดยคำนึงถึงการเป็นมิตรต่อสิ่งแวดล้อม (Green Logistics) สนับสนุนให้เกิดความร่วมมือในห่วงโซ่อุปทาน และปรับปรุงกฎหมาย กฎระเบียบ รวมทั้งปรับลดกระบวนการด้านอำนวยความสะดวกทางการค้า ขนส่ง และโลจิสติกส์ที่มีความสะดวกและมีประสิทธิภาพต่อภาคธุรกิจอย่างแท้จริง

๕.๔.๓ การส่งเสริมการลงทุน การค้าชายแดน และการจัดตั้งเขตพัฒนาเศรษฐกิจพิเศษ ให้ความสำคัญกับนโยบายส่งเสริมการลงทุนและการค้าชายแดนเพื่อดึงดูดให้นักลงทุนในภูมิภาคเข้ามาลงทุนในไทยและประเทศเพื่อนบ้าน รวมทั้งส่งเสริมการจัดตั้งเขตพัฒนาเศรษฐกิจพิเศษในพื้นที่ชายแดนโดยให้ความสำคัญกับการลงทุนโครงสร้างพื้นฐาน การส่งเสริมการลงทุนและสิทธิประโยชน์ การบริหารจัดการแรงงานต่างด้าว และการให้บริการจุดเดียวเบ็ดเสร็จ เพื่อช่วยอำนวยความสะดวกด้านการค้าชายแดนและการผ่านแดนระหว่างไทยกับประเทศในภูมิภาคมากขึ้น

๕.๕ การสร้างความเจริญเติบโตทางเศรษฐกิจและสังคมอย่างเป็นมิตรกับสิ่งแวดล้อม

๕.๕.๑ การรักษาทุนทางธรรมชาติเพื่อการเติบโตสีเขียว ใช้ประโยชน์จากทุนธรรมชาติ โดยคำนึงถึงขีดจำกัดและศักยภาพในการฟื้นตัว ปกป้องรักษาทรัพยากรป่าไม้ โดยสนธิกำลังของทุกภาคส่วน นำระบบสารสนเทศมาใช้ในการบริหารจัดการ บังคับใช้กฎหมายอย่างมีประสิทธิภาพและเป็นธรรม เพิ่มพื้นที่ป่าไม้โดยส่งเสริมการปลูกไม้มีค่าทางเศรษฐกิจระยะยาว อนุรักษ์และใช้ประโยชน์ความหลากหลายทางชีวภาพอย่างยั่งยืนและแบ่งปันผลประโยชน์อย่างเป็นธรรม รวมทั้งผลักดันแนวทางการประเมินมูลค่าของระบบนิเวศ และการสร้างรายได้จากการอนุรักษ์ จัดสรรที่ดินให้แก่ผู้ยากไร้ กระจายการถือครองที่ดิน จัดทำฐานข้อมูลที่ดินเพื่อการบริหารจัดการอย่างเป็นระบบ การจัดเก็บภาษีที่ดินในอัตราก้าวหน้า กำหนดเพดานการถือครองที่ดินที่เหมาะสม และกำหนดมาตรการป้องกันการถือครองที่ดินของคนต่างชาติ บริหารจัดการน้ำเพื่อให้เกิดความยั่งยืน บูรณาการระหว่างหน่วยงานอย่างเป็นระบบ สร้างศูนย์ข้อมูลทรัพยากรน้ำ จัดตั้งองค์การบริหารจัดการน้ำในระดับพื้นที่ เช่น คณะกรรมการลุ่มน้ำ และองค์กรผู้นำ คุ่มครองทรัพยากรทางทะเลและชายฝั่ง ลดความขัดแย้งเชิงนโยบายระหว่างการพัฒนาโครงสร้างพื้นฐาน การท่องเที่ยว การประมง และวิถีชีวิตของชุมชน บริหารจัดการแร่โดยกำหนดปริมาณที่เหมาะสมในการนำแร่มาใช้ประโยชน์ คำนึงถึงความจำเป็นและมูลค่าในอนาคต บังคับใช้มาตรการควบคุมผลกระทบจากการทำเหมืองแร่ที่ก่อมลพิษต่อสภาพแวดล้อมและสุขภาพอนามัยของประชาชน

๕.๕.๒ การส่งเสริมการบริโภคที่เป็นมิตรกับสิ่งแวดล้อม สร้างระบบหมุนเวียนวัสดุที่ใช้แล้วที่มีประสิทธิภาพ ขับเคลื่อนสู่ Zero Waste Society ผ่านมาตรการต่างๆ เช่น การปฏิรูประบบภาษีและค่าธรรมเนียมเพื่อสิ่งแวดล้อม การศึกษาเพื่อสิ่งแวดล้อม มาตรฐานและฉลากสินค้า เป็นต้น

๕.๕.๓ การส่งเสริมการผลิต การลงทุน และการสร้างงานสีเขียว เพื่อยกระดับประเทศสู่เศรษฐกิจและสังคมที่เป็นมิตรกับสิ่งแวดล้อม พัฒนาคลังสต็อกอุตสาหกรรมสีเขียว ส่งเสริมผู้ประกอบการให้สามารถปรับระบบห่วงโซ่อุปทานหรือห่วงโซ่คุณค่าที่เป็นมิตรกับสิ่งแวดล้อม (Green Supply Chain/Green Value Chain) ส่งเสริมการทำการเกษตรกรรมยั่งยืน รวมทั้งส่งเสริมภาคบริการที่มีผลกระทบต่อสิ่งแวดล้อมน้อย เพื่อให้ประเทศไทยมีศักยภาพให้มีบทบาทมากขึ้นในการขับเคลื่อนเศรษฐกิจ

๕.๕.๔ การจัดการมลพิษและรักษาคุณภาพสิ่งแวดล้อม ด้วยการเร่งรัดการควบคุมมลพิษทั้งทางอากาศ ชยะ น้ำเสีย และของเสียอันตรายที่เกิดจากการผลิตและบริโภค เพื่อสร้างคุณภาพสิ่งแวดล้อมที่ดีให้กับประชาชน เร่งรัดแก้ไขปัญหาการจัดการขยะเป็นลำดับแรก โดยส่งเสริมให้เกิดกลไกการคัดแยกขยะเพื่อนำกลับมาใช้ใหม่ให้มากที่สุดเร่งกำจัดขยะมูลฝอยตกค้างสะสมในสถานที่กำจัดในพื้นที่วิกฤต สร้างรูปแบบการจัดการขยะมูลฝอยและของเสียอันตรายที่เหมาะสม เน้นการแปรรูปเป็นพลังงาน สร้างวินัยของชนในชาติมุ่งสู่การจัดการที่ยั่งยืน โดยให้ความรู้แก่ประชาชน และการบังคับใช้กฎหมาย

๕.๕.๕ การพัฒนาความร่วมมือด้านสิ่งแวดล้อมระหว่างประเทศ ผลักดันการจัดทำแผนแม่บทการบริหารจัดการทรัพยากรธรรมชาติและสิ่งแวดล้อมของอาเซียน หาแนวทางการร่วมมือกับอาเซียนและอนุภูมิภาคกลุ่มน้ำโขงในประเด็นการขนส่งข้ามพรมแดน การเคลื่อนย้ายแรงงาน การบริหารจัดการพลังงาน และการบริหารจัดการทรัพยากรธรรมชาติ

๕.๕.๖ การเพิ่มขีดความสามารถในการปรับตัวเพื่อรองรับการเปลี่ยนแปลงสภาพภูมิอากาศและการบริหารจัดการเพื่อลดความเสี่ยงด้านภัยพิบัติ เพิ่มขีดความสามารถในการรับมือและปรับตัวต่อการเปลี่ยนแปลงสภาพภูมิอากาศ เพิ่มศักยภาพในการลดการปล่อยก๊าซเรือนกระจกให้กับทุกภาคส่วน ส่งเสริมการวิจัยและพัฒนาทางวิทยาศาสตร์ เทคโนโลยี และนวัตกรรมเพื่อลดผลกระทบและปรับตัวต่อการเปลี่ยนแปลงสภาพภูมิอากาศ พัฒนาระบบฐานข้อมูลและระบบการเตือนภัย ตลอดจนส่งเสริมความร่วมมือระหว่างประเทศด้านการเปลี่ยนแปลงสภาพภูมิอากาศและภัยพิบัติทางธรรมชาติ ให้ความสำคัญกับการป้องกันน้ำท่วม วางแผนป้องกันเมืองและพื้นที่ชายฝั่ง พัฒนาเมืองที่สามารถปรับตัวและยืดหยุ่นต่อการเปลี่ยนแปลงสภาพภูมิอากาศ (Climate Resilience City) การให้บริการของระบบนิเวศ ส่งเสริมการลงทุนของภาคเอกชนในการรับมือภัยพิบัติโดยสร้างแนวป้องกันตามธรรมชาติ และการจัดทำแผนธุรกิจต่อเนื่อง รวมทั้งการพัฒนากระบวนการจัดการภัยพิบัติให้มีประสิทธิภาพพร้อมรองรับแนวโน้มการเกิดภัยพิบัติที่รุนแรงในอนาคต

๕.๖ การบริหารราชการแผ่นดินที่มีประสิทธิภาพ

๕.๖.๑ การสร้างความโปร่งใส ในทุกขั้นตอนของการปฏิบัติราชการ โดยให้มีช่องทางให้ทุกภาคส่วนสามารถเข้าถึง เข้าตรวจสอบข้อมูลของภาคราชการและร้องเรียนได้ เช่น ข้อมูลการประกวดราคา จัดซื้อจัดจ้างโครงการของทางราชการ ข้อมูลการประมูลโครงการ ผู้ชนะการประมูลและราคาปิดประมูล ข้อมูลความก้าวหน้าตามกระบวนการยุติธรรม เช่น คดีที่ไม่ดำเนินการตามหลักธรรมาภิบาล คดีทุจริตคอร์รัปชันและคดีที่ประชาชนให้ความสนใจในแต่ละยุคสมัย ฯลฯ

๕.๖.๒ การพัฒนาบุคลากรภาครัฐ ให้มีความเป็นมืออาชีพและเพียงพอต่อการขับเคลื่อนภารกิจภาครัฐร่วมกับภาคเอกชนและภาคประชาสังคมที่เปลี่ยนแปลงไปเพื่อให้ระบบราชการเล็กกะทัดรัดแต่มีความคล่องตัวและมีประสิทธิภาพสูง

๕.๖.๓ การสร้างรูปแบบการพัฒนา อปท. ให้เหมาะสม สามารถรับมือการเปลี่ยนแปลงทางด้านเศรษฐกิจ สังคมและสิ่งแวดล้อม รวมทั้งเป็นแกนหลักในการประสานเครือข่ายและเชื่อมโยงภาคส่วนต่างๆ ในระดับพื้นที่ได้อย่างมีประสิทธิภาพ

๕.๖.๔ การสร้างระบบตรวจสอบ ติดตามและประเมินผลที่มีประสิทธิภาพ สร้างผลงานที่มีคุณภาพ รวดเร็วและน่าเชื่อถือ สามารถเป็นเครื่องมือให้กับคณะรัฐมนตรีประกอบการตัดสินใจในเชิงนโยบายได้ โดยเฉพาะอย่างยิ่งการติดตามประเมินผลโครงการใหญ่ๆที่มีการใช้จ่ายงบประมาณเป็นจำนวนมาก และเป็นโครงการที่มีผลกระทบในวงกว้าง

๑.๓ แผนพัฒนาภาค/แผนพัฒนากลุ่มจังหวัด/แผนพัฒนาจังหวัด

แนวคิดและทิศทางการพัฒนาภาคใต้ (จากแผนพัฒนาภาคใต้ พ.ศ. ๒๕๖๐ – ๒๕๖๕ ฉบับทบทวน)

ภาคใต้มีแหล่งท่องเที่ยวทางทะเลที่มีชื่อเสียงระดับโลก และแหล่งท่องเที่ยวที่มีศักยภาพ สามารถสร้างรายได้ให้กับภาคทั้งพื้นที่ตอนในและชายฝั่งทะเลทั้งสองด้าน รวมทั้งมีระบบนิเวศชายฝั่งที่เป็นแหล่งเพาะพันธุ์สัตว์น้ำตามธรรมชาติและเหมาะกับการเพาะเลี้ยงสัตว์น้ำชายฝั่ง ในขณะที่การผลิตภาคเกษตรได้แก่ ยางพาราและปาล์มน้ำมันซึ่งเป็นแหล่งผลิตและแปรรูปที่สำคัญของประเทศยังเป็นแบบดั้งเดิม นอกจากนี้ ภาคใต้มีความได้เปรียบด้านสภาพที่ตั้งทางภูมิศาสตร์ที่อยู่ใกล้เส้นทางการค้าโลกสามารถเชื่อมโยงการพัฒนาทั้งพื้นที่ภาคอื่น ๆ ของประเทศ รวมทั้งภูมิภาคเอเชียใต้และเอเชียตะวันออกเฉียง

ดังนั้น การพัฒนาภาคใต้ควรพัฒนาการท่องเที่ยวให้เป็นมาตรฐานสากลเพื่อรักษาความมีชื่อเสียงของแหล่งท่องเที่ยวระดับโลก พร้อมกับพัฒนาแหล่งท่องเที่ยวที่มีศักยภาพให้เป็นที่รู้จักในระดับนานาชาติใช้เทคโนโลยีและนวัตกรรมในการผลิตและแปรรูปภาคเกษตรควบคู่กับการอนุรักษ์ทรัพยากรธรรมชาติและสิ่งแวดล้อม รวมทั้งพัฒนาการเชื่อมโยงการค้า การลงทุน กับภูมิภาคต่าง ๆ ของโลก

ยุทธศาสตร์การพัฒนา

- ยุทธศาสตร์ที่ ๑** พัฒนาการท่องเที่ยวของภาคให้เป็นแหล่งท่องเที่ยวคุณภาพชั้นนำของโลก
- ยุทธศาสตร์ที่ ๒** พัฒนาอุตสาหกรรมการแปรรูปยางพาราและปาล์มน้ำมันแห่งใหม่ของประเทศ
- ยุทธศาสตร์ที่ ๓** พัฒนาการผลิตสินค้าเกษตรหลักของภาคและสร้างความเข้มแข็งสถาบันเกษตรกร
- ยุทธศาสตร์ที่ ๔** พัฒนาโครงสร้างพื้นฐานสนับสนุนการท่องเที่ยว การพัฒนาเขตอุตสาหกรรม และการเชื่อมโยงการค้าโลก
- ยุทธศาสตร์ที่ ๕** อนุรักษ์ ป่าไม้ และบริหารจัดการทรัพยากรธรรมชาติและสิ่งแวดล้อมอย่างเป็นระบบ เพื่อเป็นฐานการพัฒนาที่ยั่งยืน
- ยุทธศาสตร์ที่ ๖** พัฒนาพื้นที่ระเบียงเศรษฐกิจภาคใต้อย่างยั่งยืน

ยุทธศาสตร์การพัฒนากลุ่มจังหวัดภาคใต้ฝั่งอ่าวไทย (พ.ศ. ๒๕๖๑ – ๒๕๖๕ ฉบับทบทวน)

วิสัยทัศน์ (Vision) : “ศูนย์กลาง การเกษตร การค้า การลงทุน การท่องเที่ยวนานาชาติ โลจิสติกส์ที่สมบูรณ์ สิ่งแวดล้อมยั่งยืน สังคมคุณภาพ”

นิยาม : “ศูนย์กลางการสร้างสรรค์เศรษฐกิจการเกษตร”

การพัฒนากลุ่มจังหวัดให้เป็นศูนย์กลางการผลิตทางการเกษตร (การผลิตวัตถุดิบขั้นต้น) และอุตสาหกรรมต่อเนื่องจากการเกษตร (การแปรรูปและการผลิตสินค้าสำเร็จรูป) ที่มีคุณภาพและปลอดภัย โดยเน้นที่พืชและสัตว์เศรษฐกิจศักยภาพสำคัญของกลุ่มจังหวัด ได้แก่ ยางพารา ปาล์มน้ำมัน ไม้ผลและกุ้งทะเล และการเป็นแหล่งเรียนรู้สำคัญในระดับนานาชาติในการพัฒนาการเกษตร และสร้างสรรค์ให้เกิดมูลค่าเพิ่มจากผลผลิตทางการเกษตรด้วยเทคโนโลยีสมัยใหม่ที่สามารถดำเนินการได้ในระดับพื้นที่บูรณาการ

ร่วมกับภูมิปัญญาท้องถิ่นให้สามารถสร้างงาน สร้างอาชีพและเป็นกลจักรสำคัญในการขับเคลื่อนภาคเศรษฐกิจอื่นๆ ที่เกี่ยวข้อง

นิยาม : “ศูนย์กลางการท่องเที่ยวระดับนานาชาติ”

แหล่งท่องเที่ยวของกลุ่มจังหวัดเป็นจุดมุ่งหมายปลายทางที่นักท่องเที่ยวทั่วโลกต้องการมาเยี่ยมเยือน และการท่องเที่ยวของกลุ่มจังหวัดเป็นกลจักรสำคัญในการขับเคลื่อนภาคเศรษฐกิจอื่นๆ ที่เกี่ยวข้องและสร้างมูลค่า คุณค่า ตลอดจนสร้างรายได้ และกระจายรายได้ สู่ชุมชนบนฐานของการบริหารจัดการโดยคำนึงถึงความสมดุลและยั่งยืน

เป้าประสงค์รวม (objectives) :

๑. พืชเศรษฐกิจยางพาราและปาล์มน้ำมันมีศักยภาพในการแข่งขันและสร้างมูลค่าเพิ่ม แก่ระบบเศรษฐกิจ
๒. การท่องเที่ยวได้รับพัฒนาบนฐานทรัพยากรที่หลากหลายให้มีชื่อเสียงระดับนานาชาติ
๓. ไม้ผลและสินค้าประมงปลอดภัยต่อการบริโภคและมีศักยภาพในการส่งออก
๔. การคมนาคมขนส่งและระบบโลจิสติกส์ของกลุ่มจังหวัดสามารถรองรับการค้าการลงทุน การท่องเที่ยว การเกษตรและการพัฒนาคุณภาพชีวิต

แผนพัฒนาจังหวัดภาคใต้ฝั่งอ่าวไทย

๑. ประเด็นยุทธศาสตร์

- | | |
|------------------------|---|
| ประเด็นยุทธศาสตร์ที่ ๑ | การพัฒนาการเกษตร ด้านการผลิต แปรรูป การตลาดและ การบริหารจัดการพืชเศรษฐกิจหลัก (ปาล์มน้ำมัน ยางพารา ข้าว ไม้ผล สมุนไพร) การประมง และปศุสัตว์ |
| ประเด็นยุทธศาสตร์ที่ ๒ | การส่งเสริมการค้า การลงทุน การบริหารจัดการ การตลาด ในสินค้า และบริการอย่างครบวงจร ที่เชื่อมโยงการค้า การลงทุนระหว่างประเทศ |
| ประเด็นยุทธศาสตร์ที่ ๓ | การพัฒนาสู่การเป็นเมืองท่องเที่ยวระดับนานาชาติที่มีความหลากหลายของรูปแบบการท่องเที่ยวเพื่อรองรับนักท่องเที่ยวที่มีคุณภาพอย่างยั่งยืน |
| ประเด็นยุทธศาสตร์ที่ ๔ | การพัฒนาระบบโครงสร้างพื้นฐาน การขนส่ง โลจิสติกส์ พลังงาน ระบบเครือข่าย การสื่อสาร สารสนเทศ เพื่อรองรับการพัฒนาของกลุ่มจังหวัด |
| ประเด็นยุทธศาสตร์ที่ ๕ | การพัฒนาสู่การเป็นเมืองสีเขียว และสังคมคุณภาพ |

๒. เป้าประสงค์

- ๑) ยางพาราและปาล์มน้ำมันมีศักยภาพการแข่งขันทางเศรษฐกิจและมูลค่าเพิ่มสูงขึ้น
- ๒) การท่องเที่ยวได้รับการพัฒนาอย่างยั่งยืนบนฐานทรัพยากรที่หลากหลายและเอกลักษณ์ของพื้นที่สู่ระดับนานาชาติในการส่งออก
- ๔) การคมนาคมขนส่งและระบบโลจิสติกส์ของกลุ่มจังหวัดเพิ่มศักยภาพในการแข่งขันและพัฒนาคุณภาพชีวิต

๓. กลยุทธ์

- ๑) บริหารจัดการพืชเศรษฐกิจยางพาราและปาล์มน้ำมันแบบครบวงจร (การผลิตขั้นต้นการแปรรูปการตลาด) เพื่อเพิ่มประสิทธิภาพลดต้นทุนและสร้างมูลค่าเพิ่ม
- ๒) ใช้ความหลากหลายของทรัพยากรการท่องเที่ยวสร้างเอกลักษณ์การท่องเที่ยวเชิงอนุรักษ์และเชิงสุขภาพ
- ๓) บริหารจัดการทรัพยากรธรรมชาติ สิ่งแวดล้อมเพื่อส่งเสริมและพัฒนาแหล่งท่องเที่ยวและชุมชนเมืองอย่างยั่งยืน
- ๔) ส่งเสริมกิจกรรมประเพณีวัฒนธรรมและสินค้า OTOP อันเป็นเอกลักษณ์ของพื้นที่สร้างจุดเด่นจุดขายทางการท่องเที่ยว
- ๕) ลดความเสี่ยงและความเสียหายจากภัยพิบัติและสาธารณภัยในแหล่งท่องเที่ยวและเส้นทางท่องเที่ยว
- ๖) เพิ่มมูลค่าและศักยภาพไม้ผลและกึ่งทะเลด้วยกรอบมาตรฐาน GAP ให้สามารถแข่งขันกับผู้ผลิตอื่นๆ ในกลุ่มประชาคมอาเซียนได้
- ๗) ส่งเสริมการเลี้ยงกึ่งทะเลด้วยวิทยาการสมัยใหม่ตามมาตรฐานสากลเพื่อรับมือกับโรคระบาด
- ๘) พัฒนาโครงข่ายคมนาคมขนส่งและศูนย์โลจิสติกส์เพื่อรองรับการเข้าสู่ประชาคมอาเซียน

ทิศทางการพัฒนากลุ่มจังหวัด

๑) ทิศทางการพัฒนากลุ่มจังหวัดภาคใต้ฝั่งอ่าวไทย ประกอบด้วย ชุมพร สุราษฎร์ธานี นครศรีธรรมราช และพัทลุง เน้นการพัฒนาฐานอุตสาหกรรมแปรรูปผลผลิตจากน้ำมันปาล์ม พัฒนาการปลูกข้าวและการเลี้ยงปศุสัตว์ พัฒนาการเกษตรยั่งยืนเพื่อผลิตสินค้าเกษตรเชิงคุณภาพ พัฒนาแหล่งท่องเที่ยวเชิงอนุรักษ์บริเวณชายฝั่งทะเล และการเตรียมความพร้อมพื้นที่ที่มีศักยภาพรองรับการพัฒนาอุตสาหกรรมใหม่ๆ

โครงการที่สำคัญ (Flagship Project)

- ๑) โครงการพัฒนาสงขลาเป็นศูนย์กลางการผลิตการแปรรูปและค้ายางพาราของประเทศ
- ๒) โครงการพัฒนาสุราษฎร์ธานีเป็นศูนย์กลางการผลิตและแปรรูปปาล์มน้ำมันแบบครบวงจร
- ๓) โครงการพัฒนากลุ่มน้ำปากพนังและกลุ่มน้ำทะเลสาบสงขลาเป็นอยู่ข้าวอยู่น้ำ
- ๔) โครงการพัฒนาธุรกิจบริการกลุ่ม Mice และ Marina เกาะภูเก็ต
- ๕) โครงการพัฒนาอุตสาหกรรมอาหารฮาลาลในจังหวัดชายแดนภาคใต้
- ๖) โครงการแก้ไขปัญหาความยากจนเชิงบูรณาการในจังหวัดชายแดนภาคใต้
- ๗) โครงการพัฒนาแรงงานในจังหวัดชายแดนภาคใต้เพื่อไปทำงานต่างประเทศ
- ๘) โครงการพัฒนาข้าวสังข์หยดเป็นสินค้าเชิงคุณภาพ
- ๙) โครงการผลิตสินค้าอาหารฮาลาลระดับชุมชนในจังหวัดชายแดนภาคใต้แบบครบวงจร
- ๑๐) โครงการอ่าวปัตตานี (ฟื้นฟูความอุดมสมบูรณ์ของชายฝั่งทะเล)
- ๑๑) โครงการฟื้นฟูการทำนาในพื้นที่นาร้างในจังหวัดชายแดนภาคใต้

แผนพัฒนาจังหวัด

ยุทธศาสตร์การพัฒนาจังหวัดชุมพร

๑. วิสัยทัศน์ (VISION)

“ชุมพรเมืองน่าอยู่ บนพื้นฐานการเกษตรกรรมและการท่องเที่ยวคุณภาพ เชื่อมโยงการพัฒนาสองฝั่ง ทะเล”

๒. พันธกิจ

๒.๑ เพิ่มประสิทธิภาพการผลิตสินค้าเกษตร เพื่อสร้างขีดความสามารถในการแข่งขันบนพื้นฐานการผลิตเชิงคุณภาพและเกษตรปลอดภัย

๒.๒ เพิ่มประสิทธิภาพการบริหารจัดการท่องเที่ยว พัฒนาแหล่งท่องเที่ยวและโครงสร้างพื้นฐานที่มีคุณภาพ เพื่อสร้างขีดความสามารถในการแข่งขันทางการท่องเที่ยว

๒.๓ เสริมสร้างศักยภาพคน ครอบครัว ชุมชนและสังคมที่มีคุณภาพ

๒.๔ บริหารจัดการทรัพยากรธรรมชาติ สิ่งแวดล้อม และสาธารณสุขโดยกระบวนการมีส่วนร่วม

๒.๕ เพิ่มประสิทธิภาพการบริหารราชการจังหวัด ดูแลรักษาความสงบเรียบร้อยและความมั่นคงเพื่อประโยชน์สุขของประชาชน

๓. เป้าประสงค์รวม

๓.๑ สินค้าเกษตรมีคุณภาพ ได้รับการรับรองมาตรฐานและมีขีดความสามารถในการแข่งขันเพิ่มขึ้น

๓.๒ การบริหารจัดการท่องเที่ยวมีคุณภาพและมีศักยภาพในการแข่งขัน

๓.๓ ประชาชนมีคุณภาพ ครอบครัว ชุมชน สังคมมีความเข้มแข็งและดำเนินชีวิตตามหลักปรัชญาเศรษฐกิจพอเพียง

๓.๔ การบริหารจัดการทรัพยากรธรรมชาติสิ่งแวดล้อม และสาธารณสุขเป็นไปอย่างมีความพร้อมและทันเหตุการณ์

๓.๕ ประชาชนได้รับประโยชน์สูงสุดจากการบริหารราชการจังหวัด

๔ ประเด็นยุทธศาสตร์และกลยุทธ์

๔.๑ การพัฒนาการเกษตรกรรม การท่องเที่ยว และเชื่อมโยงการพัฒนาในระดับภูมิภาค

(๑) พัฒนาประสิทธิภาพการผลิตและการบริหารจัดการตลาดสินค้าเกษตร

(๒) พัฒนาการท่องเที่ยวให้สามารถสร้างรายได้อย่างยั่งยืน

(๓) พัฒนาโครงสร้างพื้นฐานด้านเศรษฐกิจของจังหวัด

๔.๒ การพัฒนาคน ครอบครัว ชุมชน และสังคมให้มีความมั่นคงตามหลักปรัชญาของเศรษฐกิจพอเพียง

(๑) ส่งเสริมการดำเนินชีวิตตามแนวปรัชญาเศรษฐกิจพอเพียง

(๒) พัฒนาศักยภาพและคุณภาพคนสู่สังคมแห่งการเรียนรู้

(๓) พัฒนาศักยภาพและคุณภาพชีวิตของคน ชุมชนและลดความเหลื่อมล้ำทางสังคม

๔.๓ การบริหารจัดการทรัพยากรธรรมชาติและสิ่งแวดล้อมให้มีความสมดุลและยั่งยืน

(๑) พัฒนาศักยภาพองค์กรปกครองส่วนท้องถิ่นในการบริหารจัดการทรัพยากรธรรมชาติ สิ่งแวดล้อม และสาธารณสุข

(๒) ป้องกัน สงวน อนุรักษ์ และฟื้นฟูทรัพยากรธรรมชาติให้มีการใช้ประโยชน์อย่างสมดุล

(๓) พัฒนาเครือข่ายอนุรักษ์ ฟื้นฟูทรัพยากรธรรมชาติและสิ่งแวดล้อม

(๔) ส่งเสริมการใช้พลังงานทดแทนและพลังงานทางเลือก

๔.๔ เพิ่มประสิทธิภาพระบบการบริหารจัดการเชิงบูรณาการและการจัดการความมั่นคงเพื่อการพัฒนาแบบประชารัฐ

- (๑) ส่งเสริมการพัฒนาศักยภาพบุคลากรรองรับการพัฒนาจังหวัดเชิงคุณภาพ
- (๒) ยกระดับคุณภาพชีวิตของประชาชนโดยเครือข่ายความร่วมมือแบบประชารัฐ
- (๓) พัฒนาระบบการอำนวยความสะดวกและเป็นธรรมของจังหวัด
- (๔) เพิ่มประสิทธิภาพการป้องกันปราบปรามอาชญากรรมและภัยคุกคามข้ามชาติ
- (๕) พัฒนาระบบควบคุมแรงงานต่างด้าวและหลบหนีเข้าเมืองอย่างมีประสิทธิภาพ

ยุทธศาสตร์การพัฒนาขององค์กรปกครองส่วนท้องถิ่นในเขตจังหวัดชุมพร

๑. ยุทธศาสตร์การพัฒนาด้านโครงสร้างพื้นฐาน

- ๑.๑ แนวทางการคมนาคมและขนส่ง
- ๑.๒ แนวทางการสาธารณูปโภคและสาธารณูปการ
- ๑.๓ แนวทางการผังเมืองและการควบคุมอาคาร

๒. ยุทธศาสตร์การส่งเสริมคุณภาพชีวิต

- ๒.๑ แนวทางการส่งเสริมอาชีพ
- ๒.๒ แนวทางสวัสดิการสังคม
 - การส่งเสริมและพัฒนาผู้สูงอายุ เป็ยยังชีพ สุขอนามัย และสภาพแวดล้อม
 - การส่งเสริมและพัฒนาผู้พิการ สุขอนามัย และสภาพแวดล้อม
 - การส่งเสริมและพัฒนาเด็กเยาวชน อาหารเสริม (นม) และอาหารกลางวัน
 - การส่งเสริมด้านที่พักอาศัยให้แก่ผู้ยากไร้ ผู้ด้อยโอกาส ผู้ยากจนให้มีที่อยู่อาศัย
 - งานสิทธิมนุษยชน การรักษาสีที่ประชาชนควรได้รับอย่างเท่าเทียมกัน
- ๒.๓ แนวทางการศึกษาทั้งในระบบและนอกระบบ โดยการส่งเสริมให้มีศูนย์การเรียนรู้ชุมชนและการศึกษาตามอัธยาศัย
- ๒.๔ แนวทางการสาธารณสุข การส่งเสริมสุขภาพพลามัยของประชาชน

๓. ยุทธศาสตร์การจัดระเบียบชุมชน/สังคม และการรักษาความสงบเรียบร้อย

- ๓.๑ แนวทางการส่งเสริมประชาธิปไตยพัฒนาประชาธิปไตยภาคพลเมือง จัดทำระบบข้อมูล ข่าวสารเพื่อการพัฒนาชุมชน ตลอดจนสร้างเครือข่ายความเสมอภาคและสิทธิเสรีภาพ
- ๓.๒ แนวทางการรักษาความยุติธรรมและกระบวนการยุติธรรม ประณอมข้อพิพาทและช่วยเหลือทางด้านกฎหมาย
- ๓.๓ แนวทางการป้องกันและบรรเทาสาธารณภัย เพื่อลดความสูญเสียจากสาธารณภัยที่อาจเกิดขึ้น
 - ส่งเสริมความรู้ในการจัดการสาธารณภัย
 - ชักซ้อมการป้องกันและบรรเทาสาธารณภัย
 - จัดหาสถานที่ และอุปกรณ์ในการช่วยเหลือเมื่อเกิดสาธารณภัย
- ๓.๔ แนวทางการรักษาความสงบเรียบร้อย สำรวจจุดที่เกิดเหตุร้าย ภัยจากกลุ่มมิจฉาชีพและหามาตรการป้องกัน

๓.๕ แนวทางการป้องกันและแก้ไขปัญหาเสพติด มาตรการในการป้องกันปัญหา โดยการบังคับใช้กฎหมายอย่างเคร่งครัด

๔. ยุทธศาสตร์พัฒนาการวางแผน การส่งเสริมการลงทุน พาณิชยกรรม และการท่องเที่ยว

๔.๑ แนวทางการส่งเสริมการลงทุน สร้างแนวคิดเศรษฐกิจสร้างสรรค์ในชุมชน เพิ่มมูลค่าผลิตภัณฑ์ และพึ่งพาตนเองตามหลักปรัชญาเศรษฐกิจพอเพียง

๔.๒ แนวทางการส่งเสริมการเกษตร ให้ความรู้ทางวิชาการ จัดตั้งกลุ่มเกษตรกร จำหน่ายผลผลิต หาพันธุ์พืช และการบำรุงรักษาดิน

๔.๓ แนวทางการพาณิชยกรรม หาสถานที่ที่เหมาะสมสำหรับการค้าขาย และ มาตรการสร้างความมั่นคงทางรายได้ให้แก่กลุ่มผู้ค้าขาย

๔.๔ แนวทางด้านการท่องเที่ยว ส่งเสริมการท่องเที่ยวที่ไม่ก่อผลกระทบต่อ สภาพแวดล้อมและวิถีชีวิตของชุมชน

๕. ยุทธศาสตร์การบริหารจัดการและการอนุรักษ์ทรัพยากรธรรมชาติ และสิ่งแวดล้อม

๕.๑ แนวทางการอนุรักษ์ทรัพยากรธรรมชาติ คุ้มครองดูแลบำรุงรักษาป่าและน้ำ แบบบูรณาการ

๖. ยุทธศาสตร์ด้านศิลปะ วัฒนธรรม จารีตประเพณี และภูมิปัญญาท้องถิ่น

๖.๑ แนวทางการส่งเสริมการสืบทอดภูมิปัญญาท้องถิ่น สร้างองค์ความรู้ให้แก่คนในท้องถิ่น

๖.๒ แนวทางการอนุรักษ์ขนบธรรมเนียม จารีตประเพณี และรักษาอัตลักษณ์ของท้องถิ่น

๖.๓ แนวทางการอนุรักษ์ ทำนุบำรุง รักษาโบราณสถาน โบราณวัตถุในพื้นที่

๗. ยุทธศาสตร์ด้านนโยบายสำคัญของรัฐบาล

๗.๑ แนวทางการป้องกัน และปราบปรามการทุจริต ประพฤติมิชอบในภาครัฐ อย่างจริงจัง

- เสริมสร้างจิตสำนึกและค่านิยม

- สร้างวินัยแก่ทุกภาคส่วน

- รวมพลังแผ่นดินป้องกันและปราบปรามการทุจริต

๗.๒ แนวทางการส่งเสริมการมีส่วนร่วม

๒. ยุทธศาสตร์ขององค์กรปกครองส่วนท้องถิ่น

วิสัยทัศน์การพัฒนาองค์การบริหารส่วนตำบลเขาทะเล (Vision)

“ สะดวกสัญจร เกษตรกรพัฒนา ศึกษาเรียนรู้ **พื้นที่ฟูอาซีพเดิม**
ส่งเสริมการตลาด ธรรมชาติเลิศล้ำ อุตสาหกรรมท่องเที่ยว **หนึ่งเดียวเขาทะเล ”**

พันธกิจการพัฒนาองค์การบริหารส่วนตำบลเขาทะเล (Mission)

๑. ก่อสร้างและปรับปรุงระบบโครงสร้างพื้นฐาน

๒. พัฒนาระบบการบริหารจัดการ

๓. พัฒนาและส่งเสริมอาชีพประชาชน

๔. ดูแลรักษาทรัพยากรธรรมชาติและสิ่งแวดล้อม

๕. ส่งเสริมและพัฒนาคุณภาพชีวิตเยาวชนและประชาชน

ยุทธศาสตร์การพัฒนางานองค์การบริหารส่วนตำบลเขาทะเล

๑. ยุทธศาสตร์การพัฒนาด้านโครงสร้างพื้นฐาน

๑.๑ การคมนาคมและการขนส่ง

- การคมนาคมมีความสะดวกรวดเร็ว

๑.๒ สาธารณูปโภคและสาธารณูปการ

- ประชาชนมีระบบสาธารณูปโภคและสาธารณูปการเพียงพอและทั่วถึง

๒. ยุทธศาสตร์การพัฒนาด้านงานส่งเสริมคุณภาพชีวิต

๒.๑ การส่งเสริมอาชีพ

- ประชาชนมีอาชีพและมีรายได้เพียงพอ
- ประชาชนดำเนินชีวิตตามแนวปรัชญาเศรษฐกิจพอเพียง

๒.๒ ด้านสวัสดิการสังคม

- จัดสวัสดิการสังคมแก่ผู้สูงอายุ คนพิการ ผู้ป่วยโรคเอดส์ และผู้ด้อยโอกาส อย่งทั่วถึง
- การส่งเสริมและพัฒนาเด็กและเยาวชนในท้องถิ่น

๒.๓ ด้านการศึกษา

- ส่งเสริมการศึกษาในระบบ และนอกระบบโดยการส่งเสริมให้มีศูนย์การเรียนรู้ชุมชน และการศึกษาตามอัธยาศัย

๒.๔ ด้านสาธารณสุข

- สนับสนุนสาธารณสุขขั้นพื้นฐาน ส่งเสริม ป้องกัน และควบคุมโรคติดต่อ

๓. ยุทธศาสตร์การพัฒนาด้านการจัดระเบียบชุมชน/สังคม และการรักษาความสงบเรียบร้อย

๓.๑ ด้านการส่งเสริมประชาธิปไตย

- ส่งเสริมสนับสนุนหลักการปกครองระบอบประชาธิปไตย
- ประชาชนมีส่วนร่วมทางการเมือง การบริหาร

๓.๒ ด้านการป้องกันและบรรเทาสาธารณภัย

- ส่งเสริมการป้องกันและบรรเทาสาธารณภัยในเขต อปท.

๓.๓ ด้านการรักษาความสงบเรียบร้อย

- จัดระเบียบชุมชนและการรักษาความสงบเรียบร้อยภายใน

๓.๔ งานด้านการบริหารจัดการและการให้บริการประชาชน เน้นพัฒนาบุคลากรให้มีคุณภาพในการให้บริการ

๔. ยุทธศาสตร์ด้านการวางแผนการส่งเสริมการลงทุนพาณิชย์ยกรรมและการท่องเที่ยว

๔.๑ ด้านการส่งเสริมการลงทุน

๔.๒ งานด้านการท่องเที่ยว

- ส่งเสริมและพัฒนาการท่องเที่ยวระดับตำบลให้สมดุลและยั่งยืน

๕. ยุทธศาสตร์ด้านการบริหารจัดการและการอนุรักษ์ทรัพยากรธรรมชาติและสิ่งแวดล้อม

๕.๑ งานด้านการอนุรักษ์ทรัพยากรธรรมชาติ

- ส่งเสริมการอนุรักษ์ทรัพยากรธรรมชาติและสิ่งแวดล้อมให้สมดุลและยั่งยืน

๖. ยุทธศาสตร์ด้านศิลปวัฒนธรรม จารีตประเพณี และภูมิปัญญาท้องถิ่น

๖.๑ งานด้านส่งเสริมการสืบทอดภูมิปัญญาท้องถิ่น

- ส่งเสริมกิจกรรมวันสำคัญทางศาสนา
- พัฒนาและส่งเสริมงานประเพณีวัฒนธรรมและภูมิปัญญาท้องถิ่น

เป้าประสงค์ในการพัฒนา (Gosls) ประกอบด้วย ๔ ด้าน ดังนี้

เป้าประสงค์ทางด้านเศรษฐกิจ

๑. เพื่อให้ประชาชนในชุมชนมีงานทำและมีรายได้เพิ่มมากขึ้น
๒. เพื่อเพิ่มแหล่งท่องเที่ยวภายในชุมชนอย่างน้อย ๒ แหล่ง
๓. เพื่อให้ประชาชนได้รับความรู้และทักษะในการประกอบอาชีพ
๔. เพื่อให้ศิลปวัฒนธรรมของท้องถิ่นได้รับการอนุรักษ์ให้คงอยู่ต่อไป

เป้าประสงค์ทางด้านสังคม

๑. เพื่อให้ประชาชนในชุมชนได้รับสวัสดิการมีความมั่นคงในชีวิตและทรัพย์สิน
๒. ระบบการศึกษาขั้นพื้นฐานได้รับการพัฒนาและเด็กนักเรียนได้รับการส่งเสริมให้ดำเนินกิจกรรมที่เป็นประโยชน์

๓. บุคลากรทางการศึกษาได้รับการพัฒนาให้มีคุณภาพ
๔. เยาวชนและประชาชนทุกกลุ่มมีการออกกำลังกายเล่นกีฬาอย่างเหมาะสม

เป้าประสงค์ทางด้านสิ่งแวดล้อม

๑. เพื่อพัฒนาโครงสร้างพื้นฐานให้ครอบคลุมอย่างทั่วถึง
๒. เพื่อส่งเสริมการจัดการทรัพยากรธรรมชาติและสิ่งแวดล้อม

เป้าประสงค์ทางการบริหารจัดการ

๑. เพื่อพัฒนาระบบการปฏิบัติราชการให้มีคุณภาพและเพิ่มขีดความสามารถของบุคลากรในการเสริมสร้างธรรมาภิบาลในการปฏิบัติงาน
๒. เพื่อให้มีวัสดุอุปกรณ์ในการปฏิบัติงานรวมถึงปรับปรุงสถานที่ทำงานให้มีเครื่องมือเครื่องใช้ที่ทันสมัย

ตัวชี้วัด

- ยุทธศาสตร์ที่ ๑ ตัวชี้วัด : ร้อยละที่เพิ่มขึ้นของรายได้
- ยุทธศาสตร์ที่ ๒ ตัวชี้วัด : ร้อยละของการมีคุณภาพชีวิตที่ดีขึ้น
- ยุทธศาสตร์ที่ ๓ ตัวชี้วัด : จำนวนที่เพิ่มขึ้นของสาธารณูปโภคและสาธารณูปการ
- ยุทธศาสตร์ที่ ๔ ตัวชี้วัด : ร้อยละการจัดการองค์กรมีประสิทธิภาพมากขึ้น
- ยุทธศาสตร์ที่ ๕ ตัวชี้วัด : ร้อยละการจัดการองค์กรมีประสิทธิภาพมากขึ้น
- ยุทธศาสตร์ที่ ๖ ตัวชี้วัด : ร้อยละการจัดการองค์กรมีประสิทธิภาพมากขึ้น
- ยุทธศาสตร์ที่ ๗ ตัวชี้วัด : ร้อยละการจัดการองค์กรมีประสิทธิภาพมากขึ้น

ค่าเป้าหมาย

- ยุทธศาสตร์ที่ ๑ ค่าเป้าหมาย : พ.ศ.๒๕๖๑-๒๕๖๔ หน่วยนับ ร้อยละ ๓
- ยุทธศาสตร์ที่ ๒ ค่าเป้าหมาย : พ.ศ.๒๕๖๑-๒๕๖๔ หน่วยนับ ร้อยละ ๗๐
- ยุทธศาสตร์ที่ ๓ ค่าเป้าหมาย : พ.ศ.๒๕๖๑-๒๕๖๔ หน่วยนับ ปีละ ๑๐
- ยุทธศาสตร์ที่ ๔ ค่าเป้าหมาย : พ.ศ.๒๕๖๑-๒๕๖๔ หน่วยนับ ร้อยละ ๗๐
- ยุทธศาสตร์ที่ ๕ ค่าเป้าหมาย : พ.ศ.๒๕๖๑-๒๕๖๔ หน่วยนับ ร้อยละ ๗๐
- ยุทธศาสตร์ที่ ๖ ค่าเป้าหมาย : พ.ศ.๒๕๖๑-๒๕๖๔ หน่วยนับ ร้อยละ ๗๐
- ยุทธศาสตร์ที่ ๗ ค่าเป้าหมาย : พ.ศ.๒๕๖๑-๒๕๖๔ หน่วยนับ ร้อยละ ๗๐

กลยุทธ์

- ๑) การพัฒนาบำรุงรักษา เส้นทางคมนาคม ระบบสาธารณูปโภค สาธารณูปการและงานก่อสร้างต่างๆ ให้ได้มาตรฐาน
- ๒) ส่งเสริมให้ประชาชนมีคุณภาพชีวิตที่ดี
- ๓) ส่งเสริมการบริหารงานขององค์กรตามหลักธรรมาภิบาล
- ๔) ส่งเสริมและสนับสนุนให้ประชาชนมีรายได้เพิ่มขึ้นอย่างยั่งยืนและลดค่าใช้จ่าย
- ๕) พัฒนาและส่งเสริมการอนุรักษ์ทรัพยากรธรรมชาติและสิ่งแวดล้อม
- ๖) ส่งเสริมให้ประชาชนมีคุณธรรม จริยธรรม และอนุรักษ์คุณค่าทางวัฒนธรรม
- ๗) การพัฒนาการใช้ภาษาอังกฤษของประชาชนเพื่อส่งเสริมการท่องเที่ยว

จุดยืนทางยุทธศาสตร์

จุดยืนทางยุทธศาสตร์ (Positioning) ขององค์การบริหารส่วนตำบลเขาทะเล

องค์การบริหารส่วนตำบลเขาทะเล มีจุดเด่นคือมีภูเขาสูงและรูทะลุมองเห็นได้ในระยะไกลซึ่งเป็นพรมแดนเชื่อมระหว่างตำบลเขาทะเลกับตำบลนาสัก สภาพพื้นที่เป็นที่ราบเชิงเขาอยู่ระหว่างหุบเขาต่างๆ และสภาพพื้นที่ภูเขาสลับกันหรือเป็นเนินตอย มีลักษณะเป็นดินเหนียวปนทราย จึงทำให้ตำบลเขาทะเลเป็นตำบลที่มีบทบาทเด่นทางด้าน การเพาะปลูกพืชเศรษฐกิจระดับอำเภอ คือ ยางพารา ปาล์มน้ำมัน กาแฟ และไม้ผล เช่น ทุเรียน ลองกอง มังคุด ประชากรส่วนใหญ่ประกอบอาชีพเกษตรกรรม เนื่องจากพื้นที่ตั้งอยู่ในบริเวณที่มีดินอุดมสมบูรณ์ และเป็นบริเวณที่ตั้งอยู่ใกล้ภูเขาซึ่งเป็นแหล่งต้นน้ำลำธารหลายสาย จึงมีสถานที่ท่องเที่ยวหลายแห่ง เช่น ถ้ำธารลอดใหญ่ เป็นอุโมงค์ที่สามารถลอดผ่านภูเขาไปยังอีกฝั่งหนึ่งของ หมู่ที่ ๑๑ ตำบลนาสัก รวมทั้งป่าเขาสันแดน ,จุดชมวิวภูเขาทะเล , ถ้ำแก้วพิสดาร

นอกจากนี้จุดแข็งอีกอย่างหนึ่งของตำบลเขาทะเลยังมีการรวมตัวกันของเกษตรกรชาวสวนกาแฟในตำบลเขาทะเลจดทะเบียนจัดตั้งเป็นกลุ่มเกษตรกรทำสวนเขาทะเลขึ้น มีวัตถุประสงค์เพื่อรวบรวมแปรรูปและจำหน่ายผลผลิตทางการเกษตรเป็นศูนย์กลางการแลกเปลี่ยนข้อมูลและส่งเสริมความสามัคคีของสมาชิกคิดแปรรูปกาแฟผ่านกระบวนการผลิตที่ถูกสุขลักษณะ สะอาด ปลอดภัย ผ่านมาตรฐาน อ.ย.บรรจุภัณฑ์ และฉลากออกแบบอย่างทันสมัย จากภูมิปัญญาไทยสู่สากล จนมาเป็นผลิตภัณฑ์กาแฟปรุงสำเร็จรูปพร้อมดื่มแปรรูปผลิตภัณฑ์จนเป็นที่ยอมรับของผู้บริโภคและหน่วยงานภาครัฐและองค์กรอื่นๆ ที่เกี่ยวข้องจน ได้รับการคัดเลือกเป็นสินค้า OTOP ของจังหวัดชุมพรและระดับประเทศ ประกอบกับมีเส้นทางคมนาคมที่สามารถเชื่อมโยงสู่อำเภอละอุ่น จังหวัดระนอง ตำบลเขาค่าย ตำบลทุ่งระยะ และตำบลนาสัก ซึ่งเป็นพื้นที่ชุมชนใกล้เคียงที่สามารถพัฒนาเชื่อมโยงด้านการท่องเที่ยวร่วมกัน นอกจากนี้ในอนาคตความสะดวกในการเดินทางสัญจรสู่พื้นที่ภายนอกตำบล ทำให้การผลิตและขนส่งสินค้าทางการเกษตรสามารถส่งออกไปจำหน่ายสู่ตลาดภายนอกตำบลที่มีตลาดรองรับ และในอนาคตการเข้าสู่ประชาคมอาเซียนของประเทศไทย จะเป็นโอกาสที่จะทำให้ตำบลเขาทะเลสามารถนำผลผลิตทางการเกษตรโดยเฉพาะไม้ผลเข้าสู่ประชาคมอาเซียนได้

ฉะนั้น ด้วยสภาพพื้นที่องค์การบริหารส่วนตำบลเขาทะเลที่มีความอุดมสมบูรณ์ เหมาะแก่การทำเกษตร มีสถานที่ท่องเที่ยวหลายแห่งที่สวยงาม และมีเส้นทางคมนาคมสายหลักที่สะดวกในการติดต่อกับตำบลอื่นๆ ที่เอื้ออำนวยต่อการพัฒนาด้านการท่องเที่ยวอย่างยั่งยืนได้ จึงกำหนดจุดยืนทางยุทธศาสตร์ (Positioning) ของตำบลเขาทะเล คือ “พัฒนาสินค้าภาคเกษตรให้ได้มาตรฐานเพื่อการส่งออกพร้อมการพัฒนาแหล่งท่องเที่ยวสู่เส้นทางเศรษฐกิจระหว่างฝั่งอ่าวไทย-อันดามัน”

ความเชื่อมโยงของยุทธศาสตร์ในภาพรวม
การจัดทำแผนพัฒนาท้องถิ่นสี่ปีขององค์การบริหารส่วนตำบลมีความเชื่อมโยงของยุทธศาสตร์ใน
ภาพรวม ดังนี้

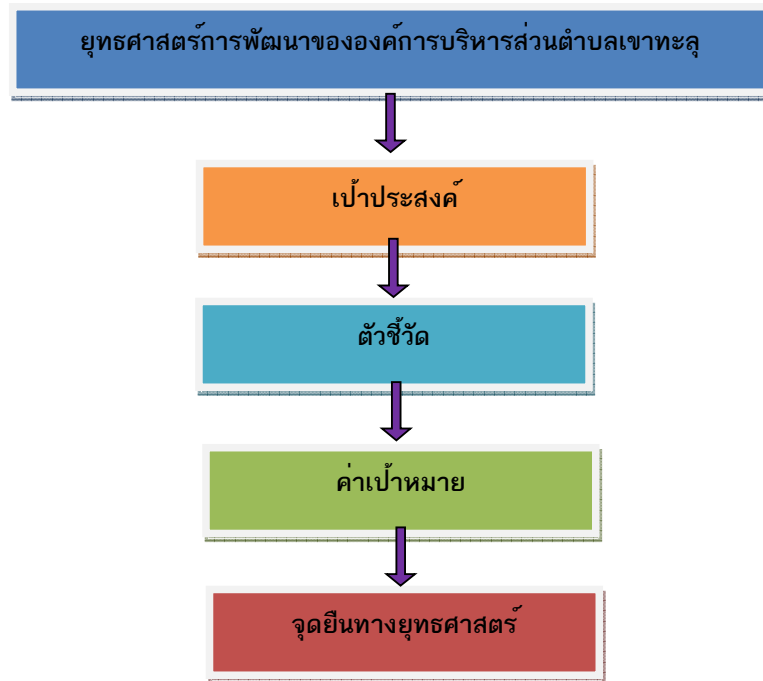

๓. การวิเคราะห์เพื่อพัฒนาท้องถิ่น

๓.๑ การวิเคราะห์กรอบการจัดทำยุทธศาสตร์ขององค์กรปกครองส่วนท้องถิ่น

การวิเคราะห์ศักยภาพเพื่อประเมินสถานภาพการพัฒนาท้องถิ่นในปัจจุบัน เป็นการประเมินโดยวิเคราะห์ถึงโอกาส และภาวะคุกคามหรือข้อจำกัด อันเป็นสภาวะแวดล้อมภายนอกที่มีผลต่อการพัฒนาต่างๆ ของท้องถิ่น รวมทั้งการวิเคราะห์จุดแข็ง จุดอ่อนของท้องถิ่น อันเป็นสภาวะแวดล้อมภายในของท้องถิ่น ซึ่งทั้งหมดเป็นการประเมินสถานภาพของท้องถิ่นในปัจจุบันโดยเป็นการตอบคำถามว่า “ปัจจุบันท้องถิ่นมีสถานภาพการพัฒนาอยู่ จุดไหน” สำหรับใช้เป็นประโยชน์ในการกำหนดการดำเนินงานในอนาคตต่อไป ทั้งนี้ โดยใช้เทคนิค SWOT analysis การพิจารณาถึงปัจจัยภายใน ได้แก่ จุดแข็ง (Strength – S) จุดอ่อน (Weakness – W) และปัจจัยภายนอก ได้แก่ โอกาส (Opportunity – O) และอุปสรรค (Threat – T) เป็นเครื่องมือ

ผลการวิเคราะห์สภาพแวดล้อม โดยใช้เทคนิค SWOT Analysis

จุดแข็ง (Strength – S)

๑. ตำบลทะเลชุมีพื้นที่ที่เป็นภูเขาศรีพยุหะธรรมชาติที่มีความอุดมสมบูรณ์
๒. ชุมชนมีการดูแลสุขภาพป่าไม้ไว้เพื่ออนุรักษ์แหล่งต้นน้ำลำธาร มีการจัดตั้งกลุ่มอนุรักษ์ธรรมชาติและสิ่งแวดล้อม
๓. มีสภาพพื้นที่เหมาะที่จะเป็นสถานที่ท่องเที่ยวทางธรรมชาติที่สวยงาม และมีศักยภาพหลายแห่ง เช่น ถ้ำธารน้ำลอดใหญ่ ป่าเขาสันแดน ถ้ำแก้วพิสดาร ถ้ำน้ำลอดน้อย วัดถ้ำห้วยกลาง ฯลฯ
๔. พื้นที่ส่วนใหญ่ของตำบลทะเลชุ มีความเหมาะสมต่อการทำการเกษตร เช่น กาแฟ สวนผลไม้

๕. การให้ความร่วมมือของชาวบ้านในการทำกิจกรรมต่างๆ ที่ทางชุมชนจัดขึ้นเป็นไปด้วยดี
๖. มีความหลากหลายทางด้านวัฒนธรรมประเพณีและด้านภาษา

จุดอ่อน (Weakness - W)

๑. พื้นที่ส่วนใหญ่ของตำบลเขาทะลุอยู่ในเขตป่าสงวนทำให้เกิดความล่าช้าในการพัฒนาและการปฏิรูปที่ดิน
๒. ขาดแคลนน้ำเพื่อการเกษตร และเพื่อการอุปโภค บริโภคในฤดูแล้ง เนื่องจากไม่มีแหล่งน้ำที่มีศักยภาพในการกักเก็บน้ำไว้ใช้ตลอดปี
๓. เส้นทางคมนาคมไม่สะดวกต่อการขนส่งผลผลิตทางการเกษตร
๔. ประชาชนในตำบลเขาทะลุไม่ตระหนักถึงความสำคัญของทรัพยากรธรรมชาติที่ถูกทำลายลง เช่น ป่าไม้ ซึ่งเป็นแหล่งต้นน้ำลำธาร
๕. สภาพดินเสื่อมคุณภาพ ขาดความอุดมสมบูรณ์ เนื่องจากเกษตรกรมีการใช้สารเคมี เช่น ยาปราบศัตรูพืช ยาฆ่าแมลง

โอกาส (Opportunity - O)

๑. พัฒนาเส้นทางคมนาคมไปสู่เส้นทางเศรษฐกิจระหว่างฝั่งอ่าวไทย-อันดามัน
๒. แปรรูปสินค้าภาคการเกษตรไปสู่การผลิตแบบครบวงจรเพื่อเพิ่มมูลค่าสินค้า
๓. พัฒนาระบบการผลิตให้ได้มาตรฐานเพื่อการส่งออก
๔. มีความพร้อมในการพัฒนาเป็นแหล่งท่องเที่ยวเชิงอนุรักษ์ / เชิงเกษตร
๕. เป็นศูนย์กลางรวบรวมผลผลิตทางการเกษตร

อุปสรรค (Threat - T)

๑. เกิดภัยธรรมชาติเป็นครั้งคราว ทำให้เกิดความเสียหายกับพื้นที่เกษตรกรรม
๒. คุณภาพผลผลิตยังไม่สามารถพัฒนาให้ตรงกับความต้องการของตลาดได้
๓. งบประมาณมีจำกัด ไม่สามารถพัฒนาระบบคมนาคมให้เกิดมาตรฐานที่ดีได้

๓.๒ การประเมินสถานการณ์สภาพแวดล้อมภายนอกที่เกี่ยวข้อง

จากสภาพปัญหาในปัจจุบันดังกล่าวหาก ไม่ได้รับการแก้ไขอย่างเหมาะสมและทันเวลาแล้วในอนาคตเมื่อมีประชาชนเพิ่มมากขึ้นจะก่อให้เกิดปัญหาตามมา ดังนี้

๑. ปัญหาขยะเพิ่มปริมาณและเพิ่มระดับความรุนแรงมากขึ้น เนื่องจากในปัจจุบันประชากรในชุมชนยังไม่เห็นถึงความสำคัญของการกำจัดขยะที่ถูกวิธี
๒. ปัญหาสุขภาพอนามัยของคนในชุมชนถูกทำลาย เนื่องจากมีการใช้สารเคมีและยาปราบศัตรูพืชในปริมาณที่มากและผิดวิธี
๓. ปัญหาภัยธรรมชาติ เช่น ภัยแล้ง อุทกภัย และดินโคลนถล่ม เนื่องจากป่าไม้ถูกทำลายมากขึ้น
๔. ปัญหาความยากจน เนื่องจากผลผลิตทางการเกษตรลดลง ซึ่งเกิดจากปัญหาที่ดินเสื่อมและขาดแคลนน้ำเพื่อการเกษตร
๕. ปัญหาความไม่ปลอดภัยในชีวิตและทรัพย์สิน เนื่องจากสภาพสังคมที่เปลี่ยนแปลงไป ผู้คนมีการแก่งแย่งกันมากขึ้น จนทำให้เกิดความเห็นแก่ตัว
๖. ปัญหาการว่างงานและการอพยพย้ายถิ่นฐาน เนื่องจากประชากรในตำบลเขาทะลุ ส่วนใหญ่ประกอบอาชีพทางการเกษตร ดังนั้นเมื่อหมดฤดูเก็บเกี่ยวผลผลิต จึงไม่มีงานทำประกอบกับไม่มีอาชีพเสริมรองรับและเนื่องจากผลผลิต และราคาผลผลิตทางการเกษตรลดลง

ความเชื่อมโยงยุทธศาสตร์การพัฒนาจังหวัดกับยุทธศาสตร์การพัฒนาขององค์กรปกครองส่วนท้องถิ่น

โครงสร้างความเชื่อมโยงแผนยุทธศาสตร์การพัฒนาองค์การบริหารส่วนตำบลเขาทะลุ พ.ศ.๒๕๖๑-๒๕๖๕

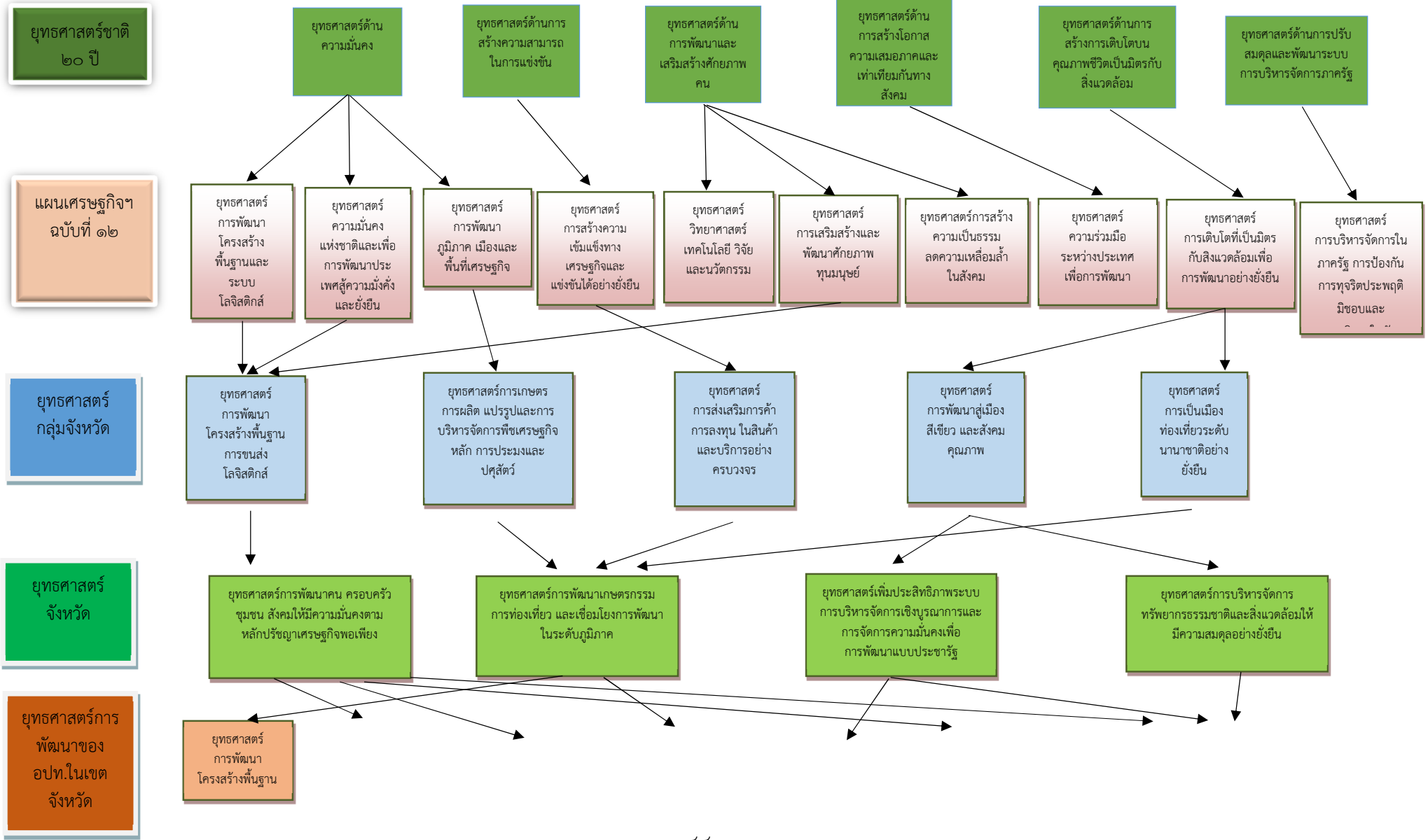

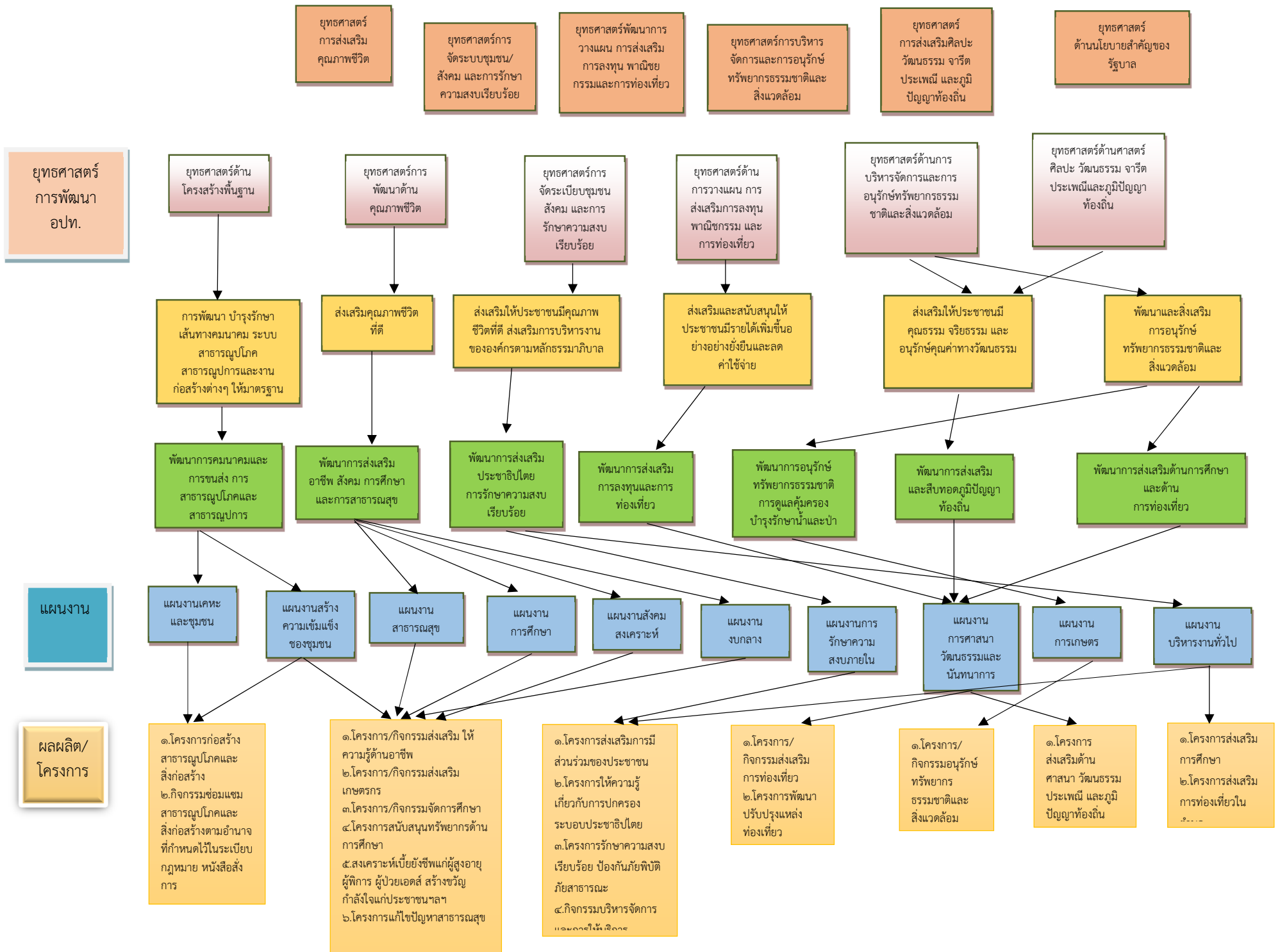

๓.๔ แผนผังยุทธศาสตร์ (strategic map)

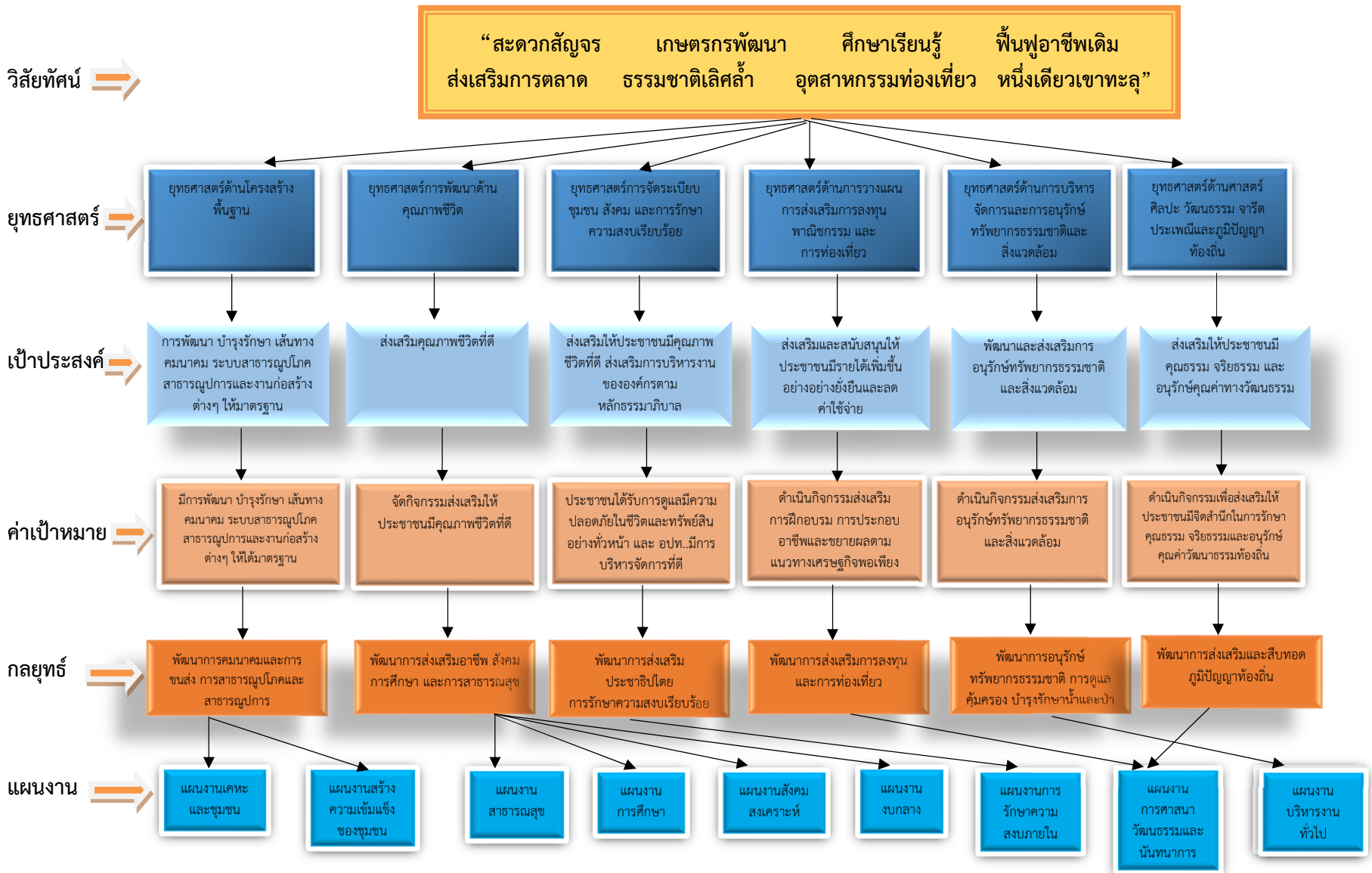

ส่วนที่ ๓

การนำแผนพัฒนาท้องถิ่นไปสู่การปฏิบัติ

๑. ยุทธศาสตร์การพัฒนาและแผนงาน

ที่	ยุทธศาสตร์	ด้าน	แผนงาน	หน่วยงาน รับผิดชอบหลัก	หน่วยงาน สนับสนุน
๑	ยุทธศาสตร์ด้านโครงสร้างพื้นฐาน	ด้านบริการชุมชนและสังคม	แผนงานเคหะและชุมชน	กองช่าง	
		ด้านบริการชุมชนและสังคม	แผนงานสร้างความเข้มแข็งของชุมชน	กองช่าง	
๒	ยุทธศาสตร์การพัฒนาด้านส่งเสริมคุณภาพชีวิต	ด้านบริการชุมชนและสังคม	แผนงานสร้างความเข้มแข็งของชุมชน	สำนักปลัด	
		ด้านบริการชุมชนและสังคม	แผนงานการศึกษา	สำนักปลัด	
		ด้านบริการชุมชนและสังคม	แผนงานสาธารณสุข	สำนักปลัด	
		ด้านบริการชุมชนและสังคม	แผนงานสังคมสงเคราะห์	สำนักปลัด	
		ด้านการดำเนินงานอื่น	แผนงานงบกลาง	สำนักปลัด	
๓	ยุทธศาสตร์การจัดระเบียบชุมชน สังคม และการรักษาความสงบเรียบร้อย	ด้านบริหารงานทั่วไป	แผนงานรักษาความสงบภายใน	สำนักปลัด, กองช่าง	
		ด้านบริหารงานทั่วไป	แผนงานบริหารงานทั่วไป	สำนักปลัด, กองช่าง	
๔	ยุทธศาสตร์ด้านการวางแผนการส่งเสริมการลงทุน พาณิชยกรรม และการท่องเที่ยว	ด้านบริการชุมชนและสังคม	แผนงานการศาสนา วัฒนธรรมและนันทนาการ	กองช่าง, สำนักปลัด	
๕	ยุทธศาสตร์ด้านการบริหารจัดการและการอนุรักษ์ทรัพยากรธรรมชาติและสิ่งแวดล้อม	ด้านการเศรษฐกิจ	แผนงานการเกษตร	สำนักปลัด	
๖	ยุทธศาสตร์ด้านศาสตร์ ศิลปะ วัฒนธรรม จารีต ประเพณีและภูมิปัญญาท้องถิ่น	ด้านบริการชุมชนและสังคม	แผนงานการศาสนา วัฒนธรรม และนันทนาการ	สำนักปลัด	
รวม	๖ ยุทธศาสตร์	๔ ด้าน	๑๐ แผนงาน	๒ สำนัก/กอง	

องค์การบริหารส่วนตำบลเขาทะลุ

บัญชีสรุปโครงการพัฒนา
แผนพัฒนาท้องถิ่น (พ.ศ. ๒๕๖๑ - ๒๕๖๕)
องค์การบริหารส่วนตำบลเขาทะเล

ยุทธศาสตร์	ปี ๒๕๖๑		ปี ๒๕๖๒		ปี ๒๕๖๓		ปี ๒๕๖๔		ปี ๒๕๖๕	
	จำนวนโครงการ	งบประมาณ (บาท)	จำนวนโครงการ	งบประมาณ (บาท)	จำนวนโครงการ	งบประมาณ (บาท)	จำนวนโครงการ	งบประมาณ (บาท)	จำนวนโครงการ	งบประมาณ (บาท)
๑) ยุทธศาสตร์การพัฒนาโครงสร้างพื้นฐาน										
๑.๑ แผนงานเคหะและชุมชน	๑๘	๒๖,๘๑๐,๐๐๐	๑๑	๒๕,๓๑๐,๐๐๐	๓๖	๑๙,๐๐๐,๐๐๐	๓๑	๑๖,๘๕๐,๐๐๐	๓๑	๑๗,๒๐๐,๐๐๐
๑.๒ แผนงานสร้างความเข้มแข็งของชุมชน	๒๑	๒๑,๕๘๐,๐๐๐	๑๙	๑๙,๘๘๐,๐๐๐	๒๒	๑๗,๑๓๐,๐๐๐	๑๙	๑๕,๕๓๐,๐๐๐	๑๘	๑๕,๐๓๐,๐๐๐
๒) ยุทธศาสตร์การพัฒนาด้านส่งเสริมคุณภาพชีวิต										
๒.๑ แผนงานสร้างความเข้มแข็งของชุมชน	๒๗	๑๐,๘๒๐,๐๐๐	๒๔	๘,๗๒๐,๐๐๐	๒๒	๓,๖๔๐,๐๐๐	๒๒	๓,๖๔๐,๐๐๐	๒๒	๓,๖๔๐,๐๐๐
๒.๒ แผนงานการศึกษา	๙	๓,๓๓๐,๐๐๐	๘	๘๓๐,๐๐๐	๘	๓,๖๔๐,๐๐๐	๙	๖,๑๔๐,๐๐๐	๘	๓,๖๔๐,๐๐๐
๒.๓ แผนงานสาธารณสุข	๑๖	๑,๖๙๘,๕๒๓	๑๖	๑,๖๙๘,๕๒๓	๑๖	๑,๖๙๘,๕๒๓	๑๖	๑,๖๙๘,๕๒๓	๑๖	๑,๖๙๘,๕๒๓
๒.๔ แผนงานสังคมสงเคราะห์	๘	๗๘๐,๐๐๐	๘	๗๘๐,๐๐๐	๙	๘๓๐,๐๐๐	๙	๘๓๐,๐๐๐	๙	๘๓๐,๐๐๐
๒.๕ แผนงานงบกลาง	๔	๖๑๐,๐๐๐	๔	๓๑๐,๐๐๐	๔	๖๑๐,๐๐๐	๔	๖๑๐,๐๐๐	๙	๖๑๐,๐๐๐
๓) ยุทธศาสตร์การจัดระเบียบชุมชน/สังคม และการรักษาความสงบเรียบร้อย										
๓.๑ แผนงานการรักษาความสงบภายใน	๒๑	๔,๔๘๐,๐๐๐	๒๑	๔,๔๘๐,๐๐๐	๑๙	๓,๕๘๐,๐๐๐	๑๗	๒,๕๘๐,๐๐๐	๑๗	๒,๕๘๐,๐๐๐
๓.๒ แผนงานบริหารงานทั่วไป	๓	๙๕๐,๐๐๐	๓	๙๕๐,๐๐๐	๓	๙๕๐,๐๐๐	๓	๙๕๐,๐๐๐	๓	๙๕๐,๐๐๐

ยุทธศาสตร์	ปี ๒๕๖๑		ปี ๒๕๖๒		ปี ๒๕๖๓		ปี ๒๕๖๔		ปี ๒๕๖๕	
	จำนวนโครงการ	งบประมาณ (บาท)	จำนวนโครงการ	งบประมาณ (บาท)	จำนวนโครงการ	งบประมาณ (บาท)	จำนวนโครงการ	งบประมาณ (บาท)	จำนวนโครงการ	งบประมาณ (บาท)
๔) ยุทธศาสตร์ด้านการวางแผน การส่งเสริมการลงทุน พาณิชยกรรม และการท่องเที่ยว ๔.๑ แผนงานการศาสนา วัฒนธรรมและนันทนาการ	๒๑	๕,๗๕๕,๐๐๐	๒๑	๕,๗๕๕,๐๐๐	๒๑	๕,๗๕๕,๐๐๐	๒๑	๕,๗๕๕,๐๐๐	๒๑	๕,๗๕๕,๐๐๐
๕) ยุทธศาสตร์ด้านการบริหารจัดการและการอนุรักษ์ทรัพยากรธรรมชาติและสิ่งแวดล้อม ๕.๑ แผนงานการเกษตร	๖	๓,๔๕๐,๐๐๐	๖	๓,๔๕๐,๐๐๐	๖	๓,๔๕๐,๐๐๐	๖	๓,๔๕๐,๐๐๐	๖	๓,๔๕๐,๐๐๐
๖) ยุทธศาสตร์ด้านศาสตร์ ศิลปะ วัฒนธรรม จารีตประเพณีและภูมิปัญญาท้องถิ่น ๖.๑ แผนงานการศาสนา วัฒนธรรมและนันทนาการ	๗	๑,๐๘๐,๐๐๐	๗	๑,๐๘๐,๐๐๐	๘	๑,๑๓๐,๐๐๐	๘	๑,๑๓๐,๐๐๐	๘	๑,๑๓๐,๐๐๐
รวมทั้งสิ้น	๑๖๑	๘๑,๓๔๓,๕๒๓	๑๔๘	๗๓,๕๔๓,๕๒๓	๑๗๔	๕๗,๗๗๓,๕๒๓	๑๖๕	๕๙,๑๖๓,๕๒๓	๑๖๘	๕๖,๕๑๓,๕๒๓

๒. บัญชีโครงการพัฒนาท้องถิ่น

แบบ ผ.๐๒

รายละเอียดโครงการพัฒนา
แผนพัฒนาท้องถิ่น (พ.ศ.๒๕๖๑-๒๕๖๕)
องค์การบริหารส่วนตำบลเขาทะเล

ก.ยุทธศาสตร์จังหวัดที่ ๑ การพัฒนาการเกษตรกรรม การท่องเที่ยว และเชื่อมโยงการพัฒนาในระดับภูมิภาค
ข.ยุทธศาสตร์การพัฒนาขององค์กรปกครองส่วนท้องถิ่นในเขตจังหวัดที่ ๑ ยุทธศาสตร์การพัฒนาโครงสร้างพื้นฐาน

๑. ยุทธศาสตร์การพัฒนาด้านโครงสร้างพื้นฐาน

๑.๑ แผนงานเคหะและชุมชน

ที่	โครงการ	วัตถุประสงค์	เป้าหมาย (ผลผลิตของโครงการ)	งบประมาณ					ตัวชี้วัด (KPI)	ผลที่คาดว่าจะได้รับ	หน่วยงาน รับผิดชอบ หลัก
				๒๕๖๑ (บาท)	๒๕๖๒ (บาท)	๒๕๖๓ (บาท)	๒๕๖๔ (บาท)	๒๕๖๕ (บาท)			
๑	โครงการก่อสร้างถนน คสล. หมู่ที่ ๑	เพื่อให้ประชาชนในหมู่ที่ ๑ ได้มีถนนสำหรับใช้ในการคมนาคมได้สะดวกรวดเร็ว	ก่อสร้างถนนคอนกรีตเสริมเหล็ก ขยายถ้ำธารลอดใหญ่ (เชื่อมหมู่ที่ ๒) กว้าง ๔ เมตร ระยะทาง ๑๓๐ เมตร	-	-	๔๕๐,๐๐๐	-	-	ร้อยละของครัวเรือนในเขตหมู่ที่ ๑ ที่มีการคมนาคมสะดวกรวดเร็ว	ประชาชนมีถนนที่ได้มาตรฐานเพื่อใช้ในการคมนาคมขนส่งได้สะดวกรวดเร็ว	อบต. (กองช่าง) /กรมส่งเสริมฯ
๒	โครงการก่อสร้างถนน คสล. หมู่ที่ ๑	เพื่อให้ประชาชนในหมู่ที่ ๑ ได้มีถนนสำหรับใช้ในการคมนาคมได้สะดวกรวดเร็ว	ก่อสร้างถนนคอนกรีตเสริมเหล็ก ขยายประชา ร่วมใจ กว้าง ๔ เมตร ระยะทาง ๑๓๐ เมตร	-	-	-	๔๕๐,๐๐๐	-	ร้อยละของครัวเรือนในเขตหมู่ที่ ๑ ที่มีการคมนาคมสะดวกรวดเร็ว	ประชาชนมีถนนที่ได้มาตรฐานเพื่อใช้ในการคมนาคมขนส่งได้สะดวกรวดเร็ว	อบต. (กองช่าง) /กรมส่งเสริมฯ

ที่	โครงการ	วัตถุประสงค์	เป้าหมาย (ผลผลิตของโครงการ)	งบประมาณ					ตัวชี้วัด (KPI)	ผลที่คาดว่าจะได้รับ	หน่วยงาน รับผิดชอบหลัก
				๒๕๖๑ (บาท)	๒๕๖๒ (บาท)	๒๕๖๓ (บาท)	๒๕๖๔ (บาท)	๒๕๖๕ (บาท)			
๓	โครงการก่อสร้างถนน คสล. หมู่ที่ ๑	เพื่อให้ประชาชนในหมู่ที่ ๑ ได้มีถนนสำหรับใช้ในการคมนาคมได้สะดวกรวดเร็ว	ก่อสร้างถนนคอนกรีตเสริมเหล็ก ขยายดอกคูดกว้าง ๕ เมตร ระยะทาง ๕๐๐ เมตร	-	๑,๘๕๐,๐๐๐	-	-	-	ร้อยละของครัวเรือนในเขตหมู่ที่ ๑ ที่มีการคมนาคมสะดวกรวดเร็ว	ประชาชนมีถนนที่ได้มาตรฐานเพื่อใช้ในการคมนาคมขนส่งได้สะดวกรวดเร็ว	อบต. (กองช่าง) /กรมส่งเสริมฯ
๔	โครงการก่อสร้างคูระบายน้ำ คสล. หมู่ที่ ๑	เพื่อให้ประชาชนในหมู่ที่ ๑ มีถนนสำหรับใช้ในการคมนาคมสะดวกรวดเร็ว	ก่อสร้างคูระบายน้ำ คสล. จำนวน ๔ จุด ตามแบบที่ อบต.กำหนด	๕๐๐,๐๐๐	-	-	๕๐๐,๐๐๐	-	ร้อยละของครัวเรือนในเขตหมู่ที่ ๑ ที่มีการคมนาคมสะดวกรวดเร็ว	เพื่อให้ประชาชนในหมู่บ้าน มีเส้นทางคมนาคมสะดวกรวดเร็วและปลอดภัย	อบต. (กองช่าง) /กรมส่งเสริมฯ
๕	โครงการก่อสร้างถนน คสล. หมู่ที่ ๑	เพื่อให้ประชาชนในหมู่ที่ ๑ ได้มีถนนสำหรับใช้ในการคมนาคมได้สะดวกรวดเร็ว	ก่อสร้างถนนคอนกรีตเสริมเหล็ก ขยายมะขามเปรี้ยว กว้าง ๔ เมตร ระยะทาง ๑๓๐ เมตร	-	-	-	-	๔๕๐,๐๐๐	ร้อยละของครัวเรือนในเขตหมู่ที่ ๑ ที่มีการคมนาคมสะดวกรวดเร็ว	ประชาชนมีถนนที่ได้มาตรฐานเพื่อใช้ในการคมนาคมขนส่งได้สะดวกรวดเร็ว	อบต.(กองช่าง) /กรมส่งเสริมฯ
๖	โครงการก่อสร้างถนน คสล. หมู่ที่ ๑	เพื่อให้ประชาชนในหมู่ที่ ๑ ได้มีถนนสำหรับใช้ในการคมนาคมได้สะดวกรวดเร็ว	ก่อสร้างถนนคอนกรีตเสริมเหล็ก ขยายทรัพย์ประชา กว้าง ๔ เมตร ระยะทาง ๑๓๐ เมตร	-	-	-	-	๔๕๐,๐๐๐	ร้อยละของครัวเรือนในเขตหมู่ที่ ๑ ที่มีการคมนาคมสะดวกรวดเร็ว	ประชาชนมีถนนที่ได้มาตรฐานเพื่อใช้ในการคมนาคมขนส่งได้สะดวกรวดเร็ว	อบต.(กองช่าง) /กรมส่งเสริมฯ

ที่	โครงการ	วัตถุประสงค์	เป้าหมาย (ผลผลิตของโครงการ)	งบประมาณ					ตัวชี้วัด (KPI)	ผลที่คาดว่าจะได้รับ	หน่วยงาน รับผิดชอบ หลัก
				๒๕๖๑ (บาท)	๒๕๖๒ (บาท)	๒๕๖๓ (บาท)	๒๕๖๔ (บาท)	๒๕๖๕ (บาท)			
๗	โครงการก่อสร้างถนน คสล. หมู่ที่ ๒	เพื่อให้ประชาชนในหมู่ที่ ๒ ได้มีถนนสำหรับใช้ในการคมนาคมได้สะดวกรวดเร็ว	ก่อสร้างถนนคอนกรีตเสริมเหล็ก ซอยสายกลาง-เขาใหญ่พัฒนา กว้าง ๕ เมตร ระยะทาง ๑๑๓ เมตร	๔๕๐,๐๐๐	-	๔๕๐,๐๐๐	-	-	ร้อยละของครัวเรือนในเขตหมู่ที่ ๒ ที่มีการคมนาคมสะดวกรวดเร็ว	ประชาชนมีถนนที่ได้มาตรฐานเพื่อใช้ในการคมนาคมขนส่งได้สะดวกรวดเร็ว	อบต. (กองช่าง)
๘	โครงการก่อสร้างท่อเหลี่ยม คสล. หมู่ที่ ๒	เพื่อให้ประชาชนในหมู่ที่ ๒ ได้มีถนนสำหรับใช้ในการคมนาคมได้สะดวกรวดเร็ว	ก่อสร้างท่อเหลี่ยม คสล. ลำห้วยบางด้วน ซอยถ้ำธารลอดใหญ่, ซอยศิลาปะสำราญ, ซอยคงเทพ ตามแบบแปลนที่ อบต. กำหนด	-	๓๐๐,๐๐๐	-	-	-	ร้อยละของครัวเรือนในเขตหมู่ที่ ๒ ที่มีการคมนาคมสะดวกรวดเร็ว	เพื่อให้ประชาชนในหมู่บ้าน มีเส้นทางคมนาคมสะดวกรวดเร็วและปลอดภัย	อบต. (กองช่าง)
๙	โครงการก่อสร้างถนน คสล. หมู่ที่ ๒	เพื่อให้ประชาชนในหมู่ที่ ๒ ได้มีถนนสำหรับใช้ในการคมนาคมได้สะดวกรวดเร็ว	ก่อสร้างถนนคอนกรีตเสริมเหล็ก ซอยแหลมทอง กว้าง ๔ เมตร ระยะทาง ๑๓๐ เมตร	-	-	๔๕๐,๐๐๐	๔๕๐,๐๐๐	-	ร้อยละของครัวเรือนในเขตหมู่ที่ ๒ ที่มีการคมนาคมสะดวกรวดเร็ว	ประชาชนมีถนนที่ได้มาตรฐานเพื่อใช้ในการคมนาคมขนส่งได้สะดวกรวดเร็ว	อบต. (กองช่าง)
๑๐	โครงการก่อสร้างถนน คสล. หมู่ที่ ๒	เพื่อให้ประชาชนในหมู่ที่ ๒ ได้มีถนนสำหรับใช้ในการคมนาคมได้สะดวกรวดเร็ว	ก่อสร้างถนนคอนกรีตเสริมเหล็ก ซอยศิลาปะสำราญ กว้าง ๔ เมตร ระยะทาง ๑๓๐ เมตร	-	๔๕๐,๐๐๐	๔๕๐,๐๐๐	๔๕๐,๐๐๐	-	ร้อยละของครัวเรือนในเขตหมู่ที่ ๒ ที่มีการคมนาคมสะดวกรวดเร็ว	ประชาชนมีถนนที่ได้มาตรฐานเพื่อใช้ในการคมนาคมขนส่งได้สะดวกรวดเร็ว	อบต. (กองช่าง)

ที่	โครงการ	วัตถุประสงค์	เป้าหมาย (ผลผลิตของโครงการ)	งบประมาณ					ตัวชี้วัด (KPI)	ผลที่คาดว่าจะได้รับ	หน่วยงาน รับผิดชอบ หลัก
				๒๕๖๑ (บาท)	๒๕๖๒ (บาท)	๒๕๖๓ (บาท)	๒๕๖๔ (บาท)	๒๕๖๕ (บาท)			
๑๑	โครงการก่อสร้าง ถนนน้ำผ่าน หมู่ที่ ๒	เพื่อให้ประชาชนใช้น้ำในการเกษตรได้อย่างสะดวก	ก่อสร้างถนนน้ำผ่าน คลองถ้ำทูน	๕๐๐,๐๐๐	-	๕๐๐,๐๐๐	-		ร้อยละของคริวเรือนในหมู่ที่ ๒ มีน้ำใช้เพื่ออุปโภคและเพื่อการเกษตร	ประชาชนมีน้ำใช้เพื่ออุปโภคและเพื่อการเกษตร ตลอดปี	อบต. (กองช่าง)
๑๒	โครงการก่อสร้าง ถนน คสล. หมู่ที่ ๓	เพื่อให้ประชาชนในหมู่ที่ ๓ มีถนนสำหรับใช้ในการคมนาคมสะดวก รวดเร็ว	ก่อสร้างถนนคอนกรีตเสริมเหล็ก ซอยซอยสายลม กว้าง ๔ เมตร ระยะทาง ๑๓๐ เมตร	-	-	๔๕๐,๐๐๐	-	-	ร้อยละของคริวเรือนในเขตหมู่ที่ ๓ ที่มีการคมนาคมสะดวก รวดเร็ว	ประชาชนมีถนนที่ได้มาตรฐานเพื่อใช้ในการคมนาคมขนส่ง ได้สะดวก รวดเร็ว	อบต. (กองช่าง)
๑๓	โครงการก่อสร้าง ถนน คสล. หมู่ที่ ๓	เพื่อให้ประชาชนในหมู่ที่ ๓ มีถนนสำหรับใช้ในการคมนาคมได้สะดวก รวดเร็ว	ก่อสร้างถนนคอนกรีตเสริมเหล็ก ซอยช่องเขาวิงปลา กว้าง ๕ เมตร ระยะทาง ๑๑๓ เมตร	-	-	๔๕๐,๐๐๐	-	-	ร้อยละของคริวเรือนในเขตหมู่ที่ ๓ ที่มีการคมนาคมสะดวก รวดเร็ว	ประชาชนมีถนนที่ได้มาตรฐานเพื่อใช้ในการคมนาคมขนส่ง ได้สะดวก รวดเร็ว	อบต. (กองช่าง)
๑๔	โครงการก่อสร้าง ถนน คสล. หมู่ที่ ๓	เพื่อให้ประชาชนในหมู่ที่ ๓ มีถนนสำหรับใช้ในการคมนาคมสะดวก รวดเร็ว	ก่อสร้างถนนคอนกรีตเสริมเหล็ก ซอยตาหวาน กว้าง ๔ เมตร ระยะทาง ๑๓๐ เมตร	-	-	-	๔๕๐,๐๐๐	-	ร้อยละของคริวเรือนในเขตหมู่ที่ ๓ ที่มีการคมนาคมสะดวก รวดเร็ว	ประชาชนมีถนนที่ได้มาตรฐานเพื่อใช้ในการคมนาคมขนส่ง ได้สะดวก รวดเร็ว	อบต. (กองช่าง) /อบจ./ กรมส่งเสริมฯ

ที่	โครงการ	วัตถุประสงค์	เป้าหมาย (ผลผลิตของโครงการ)	งบประมาณ					ตัวชี้วัด (KPI)	ผลที่คาดว่าจะได้รับ	หน่วยงาน รับผิดชอบ หลัก
				๒๕๖๑ (บาท)	๒๕๖๒ (บาท)	๒๕๖๓ (บาท)	๒๕๖๔ (บาท)	๒๕๖๕ (บาท)			
๑๕	โครงการก่อสร้างถนน คสล. หมู่ที่ ๓	เพื่อให้ประชาชนในหมู่ที่ ๓ มีถนนสำหรับใช้ในการคมนาคม สะดวกรวดเร็ว	ก่อสร้างถนนคอนกรีตเสริมเหล็ก ซอยแหลม ลุ่ม กว้าง ๔ เมตร ระยะทาง ๒๕๐ เมตร	-	๔๕๐,๐๐๐	-	๔๕๐,๐๐๐	-	ร้อยละของครัวเรือนในเขตหมู่ที่ ๓ ที่มีการคมนาคมสะดวกรวดเร็ว	ประชาชนมีถนนที่ได้มาตรฐานเพื่อใช้ในการคมนาคมขนส่งได้สะดวกรวดเร็ว	อบต. (กองช่าง) /อบจ./ กรมส่งเสริมฯ
๑๖	โครงการก่อสร้างถนน คสล. หมู่ที่ ๓	เพื่อให้ประชาชนในหมู่ที่ ๓ มีถนนสำหรับใช้ในการคมนาคมได้สะดวกรวดเร็ว	ก่อสร้างถนนคอนกรีตเสริมเหล็ก ซอยอ่าวฉานปริง กว้าง ๔ เมตร ระยะทาง ๑๓๐ เมตร	-	-	-	-	๔๕๐,๐๐๐	ร้อยละของครัวเรือนในเขตหมู่ที่ ๓ ที่มีการคมนาคมสะดวกรวดเร็ว	ประชาชนมีถนนที่ได้มาตรฐานเพื่อใช้ในการคมนาคมขนส่งได้สะดวกรวดเร็ว	อบต. (กองช่าง) /อบจ./ กรมส่งเสริมฯ
๑๗	โครงการก่อสร้างถนน คสล. หมู่ที่ ๓	เพื่อให้ประชาชนในหมู่ที่ ๓ มีถนนสำหรับใช้ในการคมนาคม สะดวกรวดเร็ว	ก่อสร้างถนนคอนกรีตเสริมเหล็ก ซอยเขาทะลุพัฒนา ๒ กว้าง ๔ เมตร ระยะทาง ๑๓๐ เมตร	-	-	-	-	๔๕๐,๐๐๐	ร้อยละของครัวเรือนในเขตหมู่ที่ ๓ ที่มีการคมนาคมสะดวกรวดเร็ว	ประชาชนมีถนนที่ได้มาตรฐานเพื่อใช้ในการคมนาคมขนส่งได้สะดวกรวดเร็ว	อบต. (กองช่าง) /อบจ./ กรมส่งเสริมฯ
๑๘	โครงการก่อสร้างคูระบายน้ำ คสล. หมู่ที่ ๓	เพื่อให้ราษฎรในหมู่บ้านมีถนนสำหรับใช้ในการคมนาคม สะดวกรวดเร็ว	ก่อสร้างคูระบายน้ำ คสล. หมู่ ๓ ตามแบบที่ อบต.กำหนด	-	-	-	-	๕๐๐,๐๐๐	ร้อยละของครัวเรือนในเขตหมู่ที่ ๓ ที่มีการคมนาคมสะดวกรวดเร็ว	เพื่อให้ประชาชนในหมู่บ้าน มีเส้นทาง การคมนาคม สะดวกรวดเร็วและปลอดภัย	อบต. (กองช่าง)

ที่	โครงการ	วัตถุประสงค์	เป้าหมาย (ผลผลิตของโครงการ)	งบประมาณ					ตัวชี้วัด (KPI)	ผลที่คาดว่าจะได้รับ	หน่วยงาน รับผิดชอบ หลัก
				๒๕๖๑ (บาท)	๒๕๖๒ (บาท)	๒๕๖๓ (บาท)	๒๕๖๔ (บาท)	๒๕๖๕ (บาท)			
๑๙	โครงการก่อสร้างถนน คสล. หมู่ที่ ๔	เพื่อให้ราษฎรในหมู่บ้านมีถนนสำหรับใช้ในการคมนาคมสะดวกรวดเร็ว	ก่อสร้างถนนคอนกรีตเสริมเหล็ก ขอยเข้าน้อย – ป่าม่วง กว้าง ๔ เมตร ระยะทาง ๑๓๐ เมตร	-	๔๕๐,๐๐๐	๔๕๐,๐๐๐	-	-	ร้อยละของครัวเรือนในเขตหมู่ที่ ๔ ที่มีการคมนาคมสะดวกรวดเร็ว	ประชาชนมีถนนที่ได้มาตรฐานเพื่อใช้ในการคมนาคมขนส่งได้สะดวกรวดเร็ว	อบต. (กองช่าง)
๒๐	โครงการก่อสร้างถนน คสล. หมู่ที่ ๔	เพื่อให้ราษฎรในหมู่บ้านมีถนนสำหรับใช้ในการคมนาคมสะดวกรวดเร็ว	ก่อสร้างถนนคอนกรีตเสริมเหล็ก ขอยถ้ำธารลอดน้อย กว้าง ๔ เมตร ระยะทาง ๑๓๐ เมตร	-	-	๔๕๐,๐๐๐	-	-	ร้อยละของครัวเรือนในเขตหมู่ที่ ๔ ที่มีการคมนาคมสะดวกรวดเร็ว	ประชาชนมีถนนที่ได้มาตรฐานเพื่อใช้ในการคมนาคมขนส่งได้สะดวกรวดเร็ว	อบต. (กองช่าง)
๒๑	โครงการก่อสร้างถนน คสล. หมู่ที่ ๔	เพื่อให้ราษฎรในหมู่บ้านมีถนนสำหรับใช้ในการคมนาคมสะดวกรวดเร็ว	ก่อสร้างถนนคอนกรีตเสริมเหล็ก ขอยร่วมใจพัฒนา กว้าง ๔ เมตร ระยะทาง ๑๓๐ เมตร	-	-	-	๔๕๐,๐๐๐	-	ร้อยละของครัวเรือนในเขตหมู่ที่ ๔ ที่มีการคมนาคมสะดวกรวดเร็ว	ประชาชนมีถนนที่ได้มาตรฐานเพื่อใช้ในการคมนาคมขนส่งได้สะดวกรวดเร็ว	อบต. (กองช่าง)
๒๒	โครงการก่อสร้างถนน คสล. หมู่ที่ ๔	เพื่อให้ราษฎรในหมู่บ้านมีถนนสำหรับใช้ในการคมนาคมสะดวกรวดเร็ว	ก่อสร้างถนนคอนกรีตเสริมเหล็ก ขอยอำนาจ กว้าง ๔ เมตร ระยะทาง ๑๓๐ เมตร	-	-	-	-	๔๕๐,๐๐๐	ร้อยละของครัวเรือนในเขตหมู่ที่ ๔ ที่มีการคมนาคมสะดวกรวดเร็ว	ประชาชนมีถนนที่ได้มาตรฐานเพื่อใช้ในการคมนาคมขนส่งได้สะดวกรวดเร็ว	อบต. (กองช่าง)

ที่	โครงการ	วัตถุประสงค์	เป้าหมาย (ผลผลิตของโครงการ)	งบประมาณ					ตัวชี้วัด (KPI)	ผลที่คาดว่าจะได้รับ	หน่วยงาน รับผิดชอบ หลัก
				๒๕๖๑ (บาท)	๒๕๖๒ (บาท)	๒๕๖๓ (บาท)	๒๕๖๔ (บาท)	๒๕๖๕ (บาท)			
๒๓	โครงการก่อสร้างถนน คสล. หมู่ที่ ๔	เพื่อให้ราษฎรในหมู่บ้านมีถนนสำหรับการคมนาคมสะดวกรวดเร็ว	ก่อสร้างถนนคอนกรีตเสริมเหล็ก ซอยปาม่วง-สำนักสงฆ์ถ้ำน้ำทิพย์ กว้าง ๔ เมตร ระยะทาง ๑๓๐ เมตร	-	-	๔๕๐,๐๐๐	-	๔๕๐,๐๐๐	ร้อยละของครัวเรือนในเขตหมู่ที่ ๔ ที่มีการคมนาคมสะดวกรวดเร็ว	ประชาชนมีถนนที่ได้มาตรฐานเพื่อใช้ในการคมนาคมขนส่งได้สะดวกรวดเร็ว	อบต. (กองช่าง)
๒๔	โครงการก่อสร้างถนน คสล. หมู่ที่ ๔	เพื่อให้ราษฎรในหมู่บ้านมีถนนสำหรับการคมนาคมสะดวกรวดเร็ว	ก่อสร้างถนนคอนกรีตเสริมเหล็ก ซอยตาส่อง กว้าง ๔ เมตร ระยะทาง ๑๓๐ เมตร	-	-	-	-	๔๕๐,๐๐๐	ร้อยละของครัวเรือนในเขตหมู่ที่ ๔ ที่มีการคมนาคมสะดวกรวดเร็ว	ประชาชนมีถนนที่ได้มาตรฐานเพื่อใช้ในการคมนาคมขนส่งได้สะดวกรวดเร็ว	อบต. (กองช่าง)
๒๕	โครงการก่อสร้างถนน คสล. หมู่ที่ ๔	เพื่อให้ประชาชนในหมู่ที่ ๔ ได้มีถนนสำหรับการคมนาคมได้สะดวกรวดเร็ว	ก่อสร้างถนนคอนกรีตเสริมเหล็ก สาย สปก. ปาม่วง-ห้วยกลาง กว้าง ๕ เมตร ระยะทาง ๑๑๓ เมตร	๑,๘๕๐,๐๐๐	-	๔๕๐,๐๐๐	๔๕๐,๐๐๐	-	ร้อยละของครัวเรือนในเขตหมู่ที่ ๔ ที่มีการคมนาคมสะดวกรวดเร็ว	ประชาชนมีถนนที่ได้มาตรฐานเพื่อใช้ในการคมนาคมขนส่งได้สะดวกรวดเร็ว	อบต.(กองช่าง) /อบจ.
๒๖	โครงการก่อสร้างท่อเหลี่ยม คสล. หมู่ที่ ๔	เพื่อให้ราษฎรในหมู่บ้านมีถนนสำหรับการคมนาคมสะดวกรวดเร็ว	ก่อสร้างท่อเหลี่ยม คสล. ซอยปาม่วง – สำนักสงฆ์ ถ้ำน้ำทิพย์ ขนาด ๒ ช่องทาง ตามแบบที่ อบต. กำหนด	๕๐๐,๐๐๐	-	-	๕๐๐,๐๐๐	-	ร้อยละของครัวเรือนในเขตหมู่ที่ ๔ ที่มีการคมนาคมสะดวกรวดเร็ว	เพื่อให้ประชาชนในหมู่บ้าน มีเส้นทางคมนาคมสะดวกรวดเร็วและปลอดภัย	อบต.(กองช่าง) /อบจ.

ที่	โครงการ	วัตถุประสงค์	เป้าหมาย (ผลผลิตของโครงการ)	งบประมาณ					ตัวชี้วัด (KPI)	ผลที่คาดว่าจะได้รับ	หน่วยงาน รับผิดชอบ หลัก
				๒๕๖๑ (บาท)	๒๕๖๒ (บาท)	๒๕๖๓ (บาท)	๒๕๖๔ (บาท)	๒๕๖๕ (บาท)			
๒๗	โครงการก่อสร้างถนน คสล.หมู่ที่ ๕	เพื่อให้ราษฎรในหมู่บ้านมีถนนสำหรับการคมนาคมสะดวกรวดเร็ว	ก่อสร้างถนนคอนกรีตเสริมเหล็ก ขยายการรุดสัมพันธ์ กว้าง ๔ เมตร ระยะทาง ๑๓๐ เมตร	๔๕๐,๐๐๐	-	-	๔๕๐,๐๐๐	-	ร้อยละของครัวเรือนในเขตหมู่ที่ ๕ ที่มีการคมนาคมสะดวกรวดเร็ว	ประชาชนมีถนนที่ได้มาตรฐานเพื่อใช้ในการคมนาคมขนส่งได้สะดวกรวดเร็ว	อบต. (กองช่าง)
๒๘	โครงการก่อสร้างถนน คสล.หมู่ที่ ๕	เพื่อให้ราษฎรในหมู่บ้านมีถนนสำหรับการคมนาคมสะดวกรวดเร็ว	ก่อสร้างถนนคอนกรีตเสริมเหล็ก ขยายแพรงซ้าย กว้าง ๔ เมตร ระยะทาง ๑๓๐ เมตร	-	-	๔๕๐,๐๐๐	-	-	ร้อยละของครัวเรือนในเขตหมู่ที่ ๕ ที่มีการคมนาคมสะดวกรวดเร็ว	ประชาชนมีถนนที่ได้มาตรฐานเพื่อใช้ในการคมนาคมขนส่งได้สะดวกรวดเร็ว	อบต. (กองช่าง)
๒๙	โครงการก่อสร้างถนน คสล.หมู่ที่ ๕	เพื่อให้ราษฎรในหมู่บ้านมีถนนสำหรับการคมนาคมสะดวกรวดเร็ว	ก่อสร้างถนนคอนกรีตเสริมเหล็ก ขยายกระแสรธรรม กว้าง ๔ เมตร ระยะทาง ๑๓๐ เมตร	-	-	๔๕๐,๐๐๐	-	-	ร้อยละของครัวเรือนในเขตหมู่ที่ ๕ ที่มีการคมนาคมสะดวกรวดเร็ว	ประชาชนมีถนนที่ได้มาตรฐานเพื่อใช้ในการคมนาคมขนส่งได้สะดวกรวดเร็ว	อบต. (กองช่าง)
๓๐	โครงการก่อสร้างถนน คสล.หมู่ที่ ๕	เพื่อให้ราษฎรในหมู่บ้านมีถนนสำหรับการคมนาคมสะดวกรวดเร็ว	ก่อสร้างถนนคอนกรีตเสริมเหล็ก ขยายสองฟ้้นอง กว้าง ๔ เมตร ระยะทาง ๑๓๐ เมตร	-	-	๔๕๐,๐๐๐	-	-	ร้อยละของครัวเรือนในเขตหมู่ที่ ๕ ที่มีการคมนาคมสะดวกรวดเร็ว	ประชาชนมีถนนที่ได้มาตรฐานเพื่อใช้ในการคมนาคมขนส่งได้สะดวกรวดเร็ว	อบต. (กองช่าง)

ที่	โครงการ	วัตถุประสงค์	เป้าหมาย (ผลผลิตของโครงการ)	งบประมาณ					ตัวชี้วัด (KPI)	ผลที่คาดว่าจะได้รับ	หน่วยงาน รับผิดชอบ หลัก
				๒๕๖๑ (บาท)	๒๕๖๒ (บาท)	๒๕๖๓ (บาท)	๒๕๖๔ (บาท)	๒๕๖๕ (บาท)			
๓๑	โครงการก่อสร้างถนน คสล.หมู่ที่ ๕	เพื่อให้ราษฎรในหมู่บ้านมีถนนสำหรับการคมนาคมสะดวกรวดเร็ว	ก่อสร้างถนนคอนกรีตเสริมเหล็ก ขยายขยายซีเมนต์ กว้าง ๔ เมตร ระยะทาง ๑๓๐ เมตร	-	-	-	๔๕๐,๐๐๐	-	ร้อยละของครัวเรือนในเขตหมู่ที่ ๕ ที่มีการคมนาคมสะดวกรวดเร็ว	ประชาชนมีถนนที่ได้มาตรฐานเพื่อใช้ในการคมนาคมขนส่งได้สะดวกรวดเร็ว	อบต. (กองช่าง)
๓๒	โครงการก่อสร้างถนน คสล.หมู่ที่ ๕	เพื่อให้ราษฎรในหมู่บ้านมีถนนสำหรับการคมนาคมสะดวกรวดเร็ว	ก่อสร้างถนนคอนกรีตเสริมเหล็ก ขยายขยายซีเมนต์ กว้าง ๔ เมตร ระยะทาง ๑๓๐ เมตร	-	-	-	-	๔๕๐,๐๐๐	ร้อยละของครัวเรือนในเขตหมู่ที่ ๕ ที่มีการคมนาคมสะดวกรวดเร็ว	ประชาชนมีถนนที่ได้มาตรฐานเพื่อใช้ในการคมนาคมขนส่งได้สะดวกรวดเร็ว	อบต. (กองช่าง)
๓๓	โครงการก่อสร้างถนน คสล.หมู่ที่ ๕	เพื่อให้ราษฎรในหมู่บ้านมีถนนสำหรับการคมนาคมสะดวกรวดเร็ว	ก่อสร้างถนนคอนกรีตเสริมเหล็ก ขยายเทพประทาน กว้าง ๔ เมตร ระยะทาง ๑๓๐ เมตร	-	-	-	-	๔๕๐,๐๐๐	ร้อยละของครัวเรือนในเขตหมู่ที่ ๕ ที่มีการคมนาคมสะดวกรวดเร็ว	ประชาชนมีถนนที่ได้มาตรฐานเพื่อใช้ในการคมนาคมขนส่งได้สะดวกรวดเร็ว	อบต. (กองช่าง)
๓๔	โครงการก่อสร้างถนน คสล.หมู่ที่ ๕	เพื่อให้ราษฎรในหมู่บ้านมีถนนสำหรับการคมนาคมสะดวกรวดเร็ว	ก่อสร้างถนนคอนกรีตเสริมเหล็ก ขยายสุขภิรมย์ กว้าง ๕ เมตร ระยะทาง ๕๐๐ เมตร	-	๑,๘๕๐,๐๐๐	-	-	-	ร้อยละของครัวเรือนในเขตหมู่ที่ ๕ ที่มีการคมนาคมสะดวกรวดเร็ว	ประชาชนมีถนนที่ได้มาตรฐานเพื่อใช้ในการคมนาคมขนส่งได้สะดวกรวดเร็ว	อบจ./ กรมส่งเสริมฯ อบต.(กองช่าง)

ที่	โครงการ	วัตถุประสงค์	เป้าหมาย (ผลผลิตของโครงการ)	งบประมาณ					ตัวชี้วัด (KPI)	ผลที่คาดว่าจะได้รับ	หน่วยงาน รับผิดชอบ หลัก
				๒๕๖๑ (บาท)	๒๕๖๒ (บาท)	๒๕๖๓ (บาท)	๒๕๖๔ (บาท)	๒๕๖๕ (บาท)			
๓๕	โครงการก่อสร้าง ท่อเหลี่ยม คสล. หมู่ที่ ๕	เพื่อให้ราษฎรใน หมู่บ้านมีถนนสำหรับ ใช้ในการคมนาคม สะดวกรวดเร็ว	ก่อสร้างท่อเหลี่ยม คสล. จำนวน ๓ จุด ซอยแพรก ซ้าย,ซอยห้วยชิงช้า และซอยกระแสดธรรม ขนาด ๒ ช่องทาง ตาม แบบที่ อบต.กำหนด	-	-	๕๐๐,๐๐๐	-	-	ร้อยละของครัวเรือนใน เขตหมู่ที่ ๕ ที่มีการ คมนาคมสะดวกรวดเร็ว	เพื่อให้ประชาชนใน หมู่บ้าน มีเส้นทาง การคมนาคมสะดวก รวดเร็วและปลอดภัย	อบต. (กองช่าง) /อบจ./ กรมส่งเสริมฯ
๓๖	โครงการก่อสร้าง ท่อเหลี่ยม คสล. หมู่ที่ ๖	เพื่อให้ราษฎรใน หมู่บ้านมีถนนสำหรับ ใช้ในการคมนาคม สะดวกรวดเร็ว	ก่อสร้างท่อเหลี่ยม คสล. จำนวน ๒ จุด ซอยเมตตา และซอยศรีประเวศ ขนาด ๒ ช่องทาง ตาม แบบที่ อบต.กำหนด	๕๐๐,๐๐๐	-	๕๐๐,๐๐๐	๕๐๐,๐๐๐	-	ร้อยละของครัวเรือนใน เขตหมู่ที่ ๖ ที่มีการ คมนาคมสะดวกรวดเร็ว	เพื่อให้ประชาชนใน หมู่บ้าน มีเส้นทาง การคมนาคมสะดวก รวดเร็วและปลอดภัย	อบต. (กองช่าง) /อบจ./ กรมส่งเสริมฯ
๓๗	โครงการก่อสร้าง ถนน คสล.หมู่ที่ ๖	เพื่อให้ราษฎรใน หมู่บ้านมีถนนสำหรับ ใช้ในการคมนาคม สะดวกรวดเร็ว	ก่อสร้างถนนคอนกรีต เสริมเหล็ก ซอยโพธิ์ทอง กว้าง ๔ เมตร ระยะทาง ๑๓๐ เมตร	-	-	๔๕๐,๐๐๐	-	-	ร้อยละของครัวเรือนใน เขตหมู่ที่ ๖ ที่มีการ คมนาคมสะดวกรวดเร็ว	ประชาชนมีถนนที่ได้ มาตรฐานเพื่อใช้ใน การคมนาคมขนส่งได้ สะดวกรวดเร็ว	อบต. (กองช่าง)
๓๘	โครงการก่อสร้าง ถนน คสล.หมู่ที่ ๖	เพื่อให้ราษฎรใน หมู่บ้านมีถนนสำหรับ ใช้ในการคมนาคม สะดวกรวดเร็ว	ก่อสร้างถนนคอนกรีต เสริมเหล็ก ซอยอุดมสุข กว้าง ๔ เมตร ระยะทาง ๑๓๐ เมตร	-	-	๔๕๐,๐๐๐	-	-	ร้อยละของครัวเรือนใน เขตหมู่ที่ ๖ ที่มีการ คมนาคมสะดวกรวดเร็ว	ประชาชนมีถนนที่ได้ มาตรฐานเพื่อใช้ใน การคมนาคมขนส่งได้ สะดวกรวดเร็ว	อบต. (กองช่าง)
๓๙	โครงการก่อสร้าง ถนน คสล.หมู่ที่ ๖	เพื่อให้ราษฎรใน หมู่บ้านมีถนนสำหรับ ใช้ในการคมนาคม สะดวกรวดเร็ว	ก่อสร้างถนนคอนกรีต เสริมเหล็ก ซอยร่มไทร กว้าง ๔ เมตร ระยะทาง ๑๓๐ เมตร	-	-	-	-	๔๕๐,๐๐๐	ร้อยละของครัวเรือนใน เขตหมู่ที่ ๖ ที่มีการ คมนาคมสะดวกรวดเร็ว	ประชาชนมีถนนที่ได้ มาตรฐานเพื่อใช้ใน การคมนาคมขนส่งได้ สะดวกรวดเร็ว	อบต. (กองช่าง)

ที่	โครงการ	วัตถุประสงค์	เป้าหมาย (ผลผลิตของโครงการ)	งบประมาณ					ตัวชี้วัด (KPI)	ผลที่คาดว่าจะได้รับ	หน่วยงาน รับผิดชอบ หลัก
				๒๕๖๑ (บาท)	๒๕๖๒ (บาท)	๒๕๖๓ (บาท)	๒๕๖๔ (บาท)	๒๕๖๕ (บาท)			
๔๐	โครงการก่อสร้างถนน คสล.หมู่ที่ ๖	เพื่อให้ราษฎรในหมู่บ้านมีถนนสำหรับใช้ในการคมนาคมสะดวกรวดเร็ว	ก่อสร้างถนนคอนกรีตเสริมเหล็ก ซอยข่านาญ กว้าง ๔ เมตร ระยะทาง ๑๓๐ เมตร	-	-	-	-	๕๕๐,๐๐๐	ร้อยละของครัวเรือนในเขตหมู่ที่ ๖ ที่มีการคมนาคมสะดวกรวดเร็ว	ประชาชนมีถนนที่ได้มาตรฐานเพื่อใช้ในการคมนาคมขนส่งได้สะดวกรวดเร็ว	อบต. (กองช่าง)
๔๑	โครงการก่อสร้างถนน คสล.หมู่ที่ ๖	เพื่อให้ราษฎรในหมู่บ้านมีถนนสำหรับใช้ในการคมนาคมสะดวกรวดเร็ว	ก่อสร้างถนนคอนกรีตเสริมเหล็ก ซอยช่องเขา-วังปลา กว้าง ๔ เมตร ระยะทาง ๑๓๐ เมตร	-	-	-	-	๕๕๐,๐๐๐	ร้อยละของครัวเรือนในเขตหมู่ที่ ๖ ที่มีการคมนาคมสะดวกรวดเร็ว	ประชาชนมีถนนที่ได้มาตรฐานเพื่อใช้ในการคมนาคมขนส่งได้สะดวกรวดเร็ว	อบต. (กองช่าง)
๔๒	โครงการก่อสร้างถนน คสล.หมู่ที่ ๖	เพื่อให้ราษฎรในหมู่บ้านมีถนนสำหรับใช้ในการคมนาคมสะดวกรวดเร็ว	ก่อสร้างถนนคอนกรีตเสริมเหล็ก ซอยถ้ำประกายเพชร กว้าง ๔ เมตร ระยะทาง ๑๓๐ เมตร	๑,๘๕๐,๐๐๐	-	-	๕๕๐,๐๐๐	-	ร้อยละของครัวเรือนในเขตหมู่ที่ ๖ ที่มีการคมนาคมสะดวกรวดเร็ว	ประชาชนมีถนนที่ได้มาตรฐานเพื่อใช้ในการคมนาคมขนส่งได้สะดวกรวดเร็ว	อบจ./ กรมส่งเสริมฯ
๔๓	โครงการก่อสร้างถนน คสล.หมู่ที่ ๗	เพื่อให้ราษฎรในหมู่บ้านมีถนนสำหรับใช้ในการคมนาคมสะดวกรวดเร็ว	ก่อสร้างถนนคอนกรีตเสริมเหล็ก ซอยสันติ ๓ กว้าง ๔ เมตร ระยะทาง ๑๓๐ เมตร	๕๕๐,๐๐๐	-	๕๕๐,๐๐๐	๕๕๐,๐๐๐	-	ร้อยละของครัวเรือนในเขตหมู่ที่ ๗ ที่มีการคมนาคมสะดวกรวดเร็ว	ประชาชนมีถนนที่ได้มาตรฐานเพื่อใช้ในการคมนาคมขนส่งได้สะดวกรวดเร็ว	อบต. (กองช่าง)
๔๔	โครงการก่อสร้างถนน คสล.หมู่ที่ ๗	เพื่อให้ราษฎรในหมู่บ้านมีถนนสำหรับใช้ในการคมนาคมสะดวกรวดเร็ว	ก่อสร้างถนนคอนกรีตเสริมเหล็ก ซอยสันติ ๒ กว้าง ๔ เมตร ระยะทาง ๑๓๐ เมตร	-	-	๕๕๐,๐๐๐	๕๕๐,๐๐๐	-	ร้อยละของครัวเรือนในเขตหมู่ที่ ๗ ที่มีการคมนาคมสะดวกรวดเร็ว	ประชาชนมีถนนที่ได้มาตรฐานเพื่อใช้ในการคมนาคมขนส่งได้สะดวกรวดเร็ว	อบต. (กองช่าง)

ที่	โครงการ	วัตถุประสงค์	เป้าหมาย (ผลผลิตของโครงการ)	งบประมาณ					ตัวชี้วัด (KPI)	ผลที่คาดว่าจะได้รับ	หน่วยงาน รับผิดชอบหลัก
				๒๕๖๑ (บาท)	๒๕๖๒ (บาท)	๒๕๖๓ (บาท)	๒๕๖๔ (บาท)	๒๕๖๕ (บาท)			
๔๕	โครงการก่อสร้างถนน คสล. หมู่ที่ ๗	เพื่อให้ราษฎรในหมู่บ้านมีถนนสำหรับใช้ในการคมนาคม สะดวกรวดเร็ว	ก่อสร้างถนนคอนกรีตเสริมเหล็ก ขอยสันติ ๑ กว้าง ๔ เมตร ระยะทาง ๑๓๐ เมตร	-	-	๔๕๐,๐๐๐	-	๔๕๐,๐๐๐	ร้อยละของครัวเรือนในเขตหมู่ที่ ๗ ที่มีการคมนาคมสะดวก รวดเร็ว	ประชาชนมีถนนที่ได้มาตรฐานเพื่อใช้ในการคมนาคมขนส่งได้สะดวก รวดเร็ว	อบต. (กองช่าง)
๔๖	โครงการก่อสร้างถนน คสล. หมู่ที่ ๗	เพื่อให้ราษฎรในหมู่บ้านมีถนนสำหรับใช้ในการคมนาคม สะดวกรวดเร็ว	ก่อสร้างถนนคอนกรีตเสริมเหล็ก ขอยผาแดง กว้าง ๔ เมตร ระยะทาง ๑๓๐ เมตร	-	-	-	๔๕๐,๐๐๐	๔๕๐,๐๐๐	ร้อยละของครัวเรือนในเขตหมู่ที่ ๗ ที่มีการคมนาคมสะดวก รวดเร็ว	ประชาชนมีถนนที่ได้มาตรฐานเพื่อใช้ในการคมนาคมขนส่งได้สะดวก รวดเร็ว	อบต. (กองช่าง)
๔๗	โครงการก่อสร้างถนน คสล. หมู่ที่ ๘	เพื่อให้ประชาชนในหมู่ที่ ๘ มีถนนสำหรับใช้ในการคมนาคมได้สะดวกรวดเร็ว	ก่อสร้างถนนคอนกรีตเสริมเหล็ก ขอยเขาหลัก กว้าง ๔ เมตร ระยะทาง ๑๓๐ เมตร	-	๔๕๐,๐๐๐	๔๕๐,๐๐๐	-	-	ร้อยละของครัวเรือนในเขตหมู่ที่ ๘ ที่มีการคมนาคมสะดวก รวดเร็ว	ประชาชนมีถนนที่ได้มาตรฐานเพื่อใช้ในการคมนาคมขนส่งได้สะดวก รวดเร็ว	อบต./อบจ./ กรมส่งเสริมฯ
๔๘	โครงการก่อสร้างถนน คสล. หมู่ที่ ๘	เพื่อให้ประชาชนในหมู่ที่ ๘ มีถนนสำหรับใช้ในการคมนาคมได้สะดวกรวดเร็ว	ก่อสร้างถนนคอนกรีตเสริมเหล็ก ขอยเรวดี กว้าง ๔ เมตร ระยะทาง ๑๓๐ เมตร	๔๕๐,๐๐๐	-	-	๔๕๐,๐๐๐	-	ร้อยละของครัวเรือนในเขตหมู่ที่ ๘ ที่มีการคมนาคมสะดวก รวดเร็ว	ประชาชนมีถนนที่ได้มาตรฐานเพื่อใช้ในการคมนาคมขนส่งได้สะดวก รวดเร็ว	อบต.(กองช่าง)

ที่	โครงการ	วัตถุประสงค์	เป้าหมาย (ผลผลิตของโครงการ)	งบประมาณ					ตัวชี้วัด (KPI)	ผลที่คาดว่าจะได้รับ	หน่วยงาน รับผิดชอบ หลัก
				๒๕๖๑ (บาท)	๒๕๖๒ (บาท)	๒๕๖๓ (บาท)	๒๕๖๔ (บาท)	๒๕๖๕ (บาท)			
๔๙	โครงการก่อสร้างถนน คสล. หมู่ที่ ๘	เพื่อให้ประชาชนในหมู่ที่ ๘ มีถนนสำหรับใช้ในการคมนาคมได้สะดวกรวดเร็ว	ก่อสร้างถนนคอนกรีตเสริมเหล็ก ขยายความกว้าง ๔ เมตร ระยะทาง ๑๓๐ เมตร	-	๔๕๐,๐๐๐	๔๕๐,๐๐๐	-	-	ร้อยละของครัวเรือนในเขตหมู่ที่ ๘ ที่มี การคมนาคมสะดวกรวดเร็ว	ประชาชนมีถนนที่ได้มาตรฐานเพื่อใช้ในการคมนาคมขนส่งได้สะดวกรวดเร็ว	อบจ./กรมส่งเสริมฯ
๕๐	โครงการก่อสร้างถนน คสล. หมู่ที่ ๘	เพื่อให้ประชาชนในหมู่ที่ ๘ มีถนนสำหรับใช้ในการคมนาคมได้สะดวกรวดเร็ว	ก่อสร้างถนนคอนกรีตเสริมเหล็ก ขยายป้าม่วง-น้ำชล กว้าง ๔ เมตร ระยะทาง ๑๓๐ เมตร	-	-	๔๕๐,๐๐๐	-	-	ร้อยละของครัวเรือนในเขตหมู่ที่ ๘ ที่มี การคมนาคมสะดวกรวดเร็ว	ประชาชนมีถนนที่ได้มาตรฐานเพื่อใช้ในการคมนาคมขนส่งได้สะดวกรวดเร็ว	อบจ./กรมส่งเสริมฯ
๕๑	โครงการก่อสร้างถนน คสล. หมู่ที่ ๘	เพื่อให้ประชาชนในหมู่ที่ ๘ มีถนนสำหรับใช้ในการคมนาคมได้สะดวกรวดเร็ว	ก่อสร้างถนนคอนกรีตเสริมเหล็ก ขยายสามห้า กว้าง ๔ เมตร ระยะทาง ๑๓๐ เมตร	-	-	-	๔๕๐,๐๐๐	-	ร้อยละของครัวเรือนในเขตหมู่ที่ ๘ ที่มี การคมนาคมสะดวกรวดเร็ว	ประชาชนมีถนนที่ได้มาตรฐานเพื่อใช้ในการคมนาคมขนส่งได้สะดวกรวดเร็ว	อบจ./กรมส่งเสริมฯ
๕๒	โครงการก่อสร้างถนน คสล. หมู่ที่ ๘	เพื่อให้ประชาชนในหมู่ที่ ๘ มีถนนสำหรับใช้ในการคมนาคมได้สะดวกรวดเร็ว	ก่อสร้างถนนคอนกรีตเสริมเหล็ก ขยายเทพนิมิตร กว้าง ๔ เมตร ระยะทาง ๑๓๐ เมตร	-	-	-	๔๕๐,๐๐๐	-	ร้อยละของครัวเรือนในเขตหมู่ที่ ๘ ที่มี การคมนาคมสะดวกรวดเร็ว	ประชาชนมีถนนที่ได้มาตรฐานเพื่อใช้ในการคมนาคมขนส่งได้สะดวกรวดเร็ว	อบจ./กรมส่งเสริมฯ
๕๓	โครงการก่อสร้างถนน คสล. หมู่ที่ ๘	เพื่อให้ประชาชนในหมู่ที่ ๘ มีถนนสำหรับใช้ในการคมนาคมได้สะดวกรวดเร็ว	ก่อสร้างถนนคอนกรีตเสริมเหล็ก ขยายหนองคาย กว้าง ๔ เมตร ระยะทาง ๑๓๐ เมตร	-	-	-	-	๔๕๐,๐๐๐	ร้อยละของครัวเรือนในเขตหมู่ที่ ๘ ที่มี การคมนาคมสะดวกรวดเร็ว	ประชาชนมีถนนที่ได้มาตรฐานเพื่อใช้ในการคมนาคมขนส่งได้สะดวกรวดเร็ว	อบจ./กรมส่งเสริมฯ
๕๔	โครงการก่อสร้างถนน คสล. หมู่ที่ ๘	เพื่อให้ประชาชนในหมู่ที่ ๘ มีถนนสำหรับใช้ในการคมนาคมได้สะดวกรวดเร็ว	ก่อสร้างถนนคอนกรีตเสริมเหล็ก ขยายสุดแสงชัย กว้าง ๔ เมตร ระยะทาง ๑๓๐ เมตร	-	-	-	-	๔๕๐,๐๐๐	ร้อยละของครัวเรือนในเขตหมู่ที่ ๘ ที่มี การคมนาคมสะดวกรวดเร็ว	ประชาชนมีถนนที่ได้มาตรฐานเพื่อใช้ในการคมนาคมขนส่งได้สะดวกรวดเร็ว	อบจ./กรมส่งเสริมฯ

ที่	โครงการ	วัตถุประสงค์	เป้าหมาย (ผลผลิตของ โครงการ)	งบประมาณ					ตัวชี้วัด (KPI)	ผลที่คาดว่าจะ ได้รับ	หน่วยงาน รับผิดชอบ หลัก
				๒๕๖๑ (บาท)	๒๕๖๒ (บาท)	๒๕๖๓ (บาท)	๒๕๖๔ (บาท)	๒๕๖๕ (บาท)			
๕๕	โครงการก่อสร้าง ถนน คสล. หมู่ที่ ๘	เพื่อให้ประชาชนในหมู่ ที่ ๘ มีถนนสำหรับใช้ ในการคมนาคมได้ สะดวกรวดเร็ว	ก่อสร้างถนนคอนกรีต เสริมเหล็ก ซอยอำนาจ กว้าง ๔ เมตร ระยะทาง ๑๓๐ เมตร	-	-	-	-	๔๕๐,๐๐๐	ร้อยละของครัวเรือน ในเขตหมู่ที่ ๘ ที่มี การคมนาคมสะดวก รวดเร็ว	ประชาชนมีถนนที่ได้ มาตรฐานเพื่อใช้ในการ คมนาคมขนส่งได้ สะดวกรวดเร็ว	อบจ./ กรมส่งเสริมฯ
๕๖	โครงการก่อสร้าง ถนน คสล. หมู่ที่ ๙	เพื่อให้ประชาชนในหมู่ ที่ ๙ มีถนนสำหรับใช้ใน การคมนาคมได้สะดวก รวดเร็ว	ก่อสร้างถนนคอนกรีต เสริมเหล็ก ซอยเดชา- ห้วยกล่ำ กว้าง ๔ เมตร ระยะทาง ๑๓๐ เมตร	-	-	๔๕๐,๐๐๐	๔๕๐,๐๐๐	๔๕๐,๐๐๐	ร้อยละของครัวเรือน ในเขตหมู่ที่ ๙ ที่มี การคมนาคมสะดวก รวดเร็ว	ประชาชนมีถนนที่ได้ มาตรฐานเพื่อใช้ในการ คมนาคมขนส่งได้ สะดวกรวดเร็ว	อบจ./ กรมส่งเสริมฯ
๕๗	โครงการก่อสร้าง ถนน คสล. หมู่ที่ ๙	เพื่อให้ราษฎรใน หมู่บ้านมีถนนสำหรับ ใช้ในการคมนาคม สะดวกรวดเร็ว	ก่อสร้างถนนคอนกรีต เสริมเหล็ก ซอยห้วยราก ไม้-หน้าเขา กว้าง ๔ เมตร ระยะทาง ๑๓๐ เมตร	-	-	๔๕๐,๐๐๐	๔๕๐,๐๐๐	๔๕๐,๐๐๐	ร้อยละของครัวเรือน ในเขตหมู่ที่ ๙ ที่มี การคมนาคมสะดวก รวดเร็ว	ประชาชนมีถนนที่ได้ มาตรฐานเพื่อใช้ในการ คมนาคมขนส่งได้ สะดวกรวดเร็ว	อบต. (กองช่าง)
๕๘	โครงการก่อสร้าง ถนน คสล. หมู่ที่ ๙	เพื่อให้ราษฎรใน หมู่บ้านมีถนนสำหรับ ใช้ในการคมนาคม สะดวกรวดเร็ว	ก่อสร้างถนนคอนกรีต เสริมเหล็ก ซอยห้วยทับ ทอง-ห้วยตะเคียน กว้าง ๔ เมตร ระยะทาง ๑๓๐ เมตร	-	-	๔๕๐,๐๐๐	๔๕๐,๐๐๐	๔๕๐,๐๐๐	ร้อยละของครัวเรือน ในเขตหมู่ที่ ๙ ที่มี การคมนาคมสะดวก รวดเร็ว	ประชาชนมีถนนที่ได้ มาตรฐานเพื่อใช้ในการ คมนาคมขนส่งได้ สะดวกรวดเร็ว	อบต. (กองช่าง)
๕๙	โครงการก่อสร้าง ถนน คสล. หมู่ที่ ๙	เพื่อให้ราษฎรใน หมู่บ้านมีถนนสำหรับ ใช้ในการคมนาคม สะดวกรวดเร็ว	ก่อสร้างถนนคอนกรีต เสริมเหล็ก ซอยร่วมใจ พัฒนา กว้าง ๕ เมตร ระยะทาง ๔๐๐ เมตร	๑,๔๘๐,๐๐๐	-	-	-	-	ร้อยละของครัวเรือน ในเขตหมู่ที่ ๙ ที่มี การคมนาคมสะดวก รวดเร็ว	ประชาชนมีถนนที่ได้ มาตรฐานเพื่อใช้ในการ คมนาคมขนส่งได้ สะดวกรวดเร็ว	อบต. (กองช่าง)

ที่	โครงการ	วัตถุประสงค์	เป้าหมาย (ผลผลิตของโครงการ)	งบประมาณ					ตัวชี้วัด (KPI)	ผลที่คาดว่าจะได้รับ	หน่วยงาน รับผิดชอบหลัก
				๒๕๖๑ (บาท)	๒๕๖๒ (บาท)	๒๕๖๓ (บาท)	๒๕๖๔ (บาท)	๒๕๖๕ (บาท)			
๖๐	โครงการก่อสร้างถนน คสล. หมู่ที่ ๑๐	เพื่อให้ประชาชนในหมู่ที่ ๑๐ มีถนนสำหรับใช้ในการคมนาคมได้สะดวกรวดเร็ว	ก่อสร้างถนนคอนกรีตเสริมเหล็ก ขอยสายกลาง – แคนอ้อ กว้าง ๔ เมตร ระยะทาง ๑๓๐ เมตร	๔๕๐,๐๐๐	-	๔๕๐,๐๐๐	-	-	ร้อยละของครัวเรือนในเขตหมู่ที่ ๑๐ ที่มีการคมนาคมสะดวกรวดเร็ว	ประชาชนมีถนนที่ได้มาตรฐานเพื่อใช้ในการคมนาคมขนส่งได้สะดวกรวดเร็ว	อบต. (กองช่าง)
๖๑	โครงการก่อสร้างท่อเหลี่ยม คสล. หมู่ที่ ๑๐	เพื่อให้ประชาชนในหมู่ที่ ๑๐ มีถนนสำหรับใช้ในการคมนาคมได้สะดวกรวดเร็ว	ก่อสร้างท่อเหลี่ยม คสล. จำนวน ๔ จุด ขอยสายกลาง-แคนอ้อ,ขอยเลิศนิมิตร, ขอยก้าวหน้า, ขอยสันติธรรม ขนาด ๒ ช่องทาง ตามแบบที่อบต.กำหนด	-	-	-	๕๐๐,๐๐๐	๕๐๐,๐๐๐	ครัวเรือนที่มีการคมนาคมสะดวกรวดเร็วมีร้อยละ ๕๐ ของครัวเรือนทั้งหมดในเขตหมู่ที่ ๑๐	เพื่อให้ประชาชนในหมู่บ้าน มีเส้นทางคมนาคมสะดวกรวดเร็วและปลอดภัย	อบจ.
๖๒	โครงการก่อสร้างถนน คสล. หมู่ที่ ๑๐	เพื่อให้ราษฎรในหมู่บ้านมีถนนสำหรับใช้ในการคมนาคมสะดวกรวดเร็ว	ก่อสร้างถนนคอนกรีตเสริมเหล็ก ขอยโรจน์ณรงค์ กว้าง ๔ เมตร ระยะทาง ๑๓๐ เมตร	๔๕๐,๐๐๐	-	๔๕๐,๐๐๐	-	๔๕๐,๐๐๐	ร้อยละของครัวเรือนในเขตหมู่ที่ ๑๐ ที่มีการคมนาคมสะดวกรวดเร็ว	ประชาชนมีถนนที่ได้มาตรฐานเพื่อใช้ในการคมนาคมขนส่งได้สะดวก	อบต. (กองช่าง)
๖๓	โครงการก่อสร้างถนน คสล. หมู่ที่ ๑๐	เพื่อให้ราษฎรในหมู่บ้านมีถนนสำหรับใช้ในการคมนาคมสะดวกรวดเร็ว	ก่อสร้างถนนคอนกรีตเสริมเหล็ก ขอยก้าวหน้า กว้าง ๔ เมตร ระยะทาง ๑๓๐ เมตร	-	-	๔๕๐,๐๐๐	-	๔๕๐,๐๐๐	ร้อยละของครัวเรือนในเขตหมู่ที่ ๑๐ ที่มีการคมนาคมสะดวกรวดเร็ว	ประชาชนมีถนนที่ได้มาตรฐานเพื่อใช้ในการคมนาคมขนส่งได้สะดวก	อบต. (กองช่าง)

ที่	โครงการ	วัตถุประสงค์	เป้าหมาย (ผลผลิตของโครงการ)	งบประมาณ					ตัวชี้วัด (KPI)	ผลที่คาดว่าจะได้รับ	หน่วยงาน รับผิดชอบหลัก
				๒๕๖๑ (บาท)	๒๕๖๒ (บาท)	๒๕๖๓ (บาท)	๒๕๖๔ (บาท)	๒๕๖๕ (บาท)			
๖๔	โครงการก่อสร้างถนน คสล. หมู่ที่ ๑๐	เพื่อให้ราษฎรในหมู่บ้านมีถนนสำหรับใช้ในการคมนาคมสะดวกรวดเร็ว	ก่อสร้างถนนคอนกรีตเสริมเหล็ก ขอยสันติธรรม กว้าง ๔ เมตร ระยะทาง ๑๓๐ เมตร	-	-	๔๕๐,๐๐๐	-	๔๕๐,๐๐๐	ร้อยละของครัวเรือนในเขตหมู่ที่ ๑๐ ที่มีการคมนาคมสะดวกรวดเร็ว	ประชาชนมีถนนที่ได้มาตรฐานเพื่อใช้ในการคมนาคมขนส่งได้สะดวก	อบต. (กองช่าง)
๖๕	โครงการก่อสร้างถนน คสล. หมู่ที่ ๑๐	เพื่อให้ราษฎรในหมู่บ้านมีถนนสำหรับใช้ในการคมนาคมสะดวกรวดเร็ว	ก่อสร้างถนนคอนกรีตเสริมเหล็ก ขอยประสงค์ถาวร กว้าง ๔ เมตร ระยะทาง ๑๓๐ เมตร	-	-	-	๔๕๐,๐๐๐	-	ร้อยละของครัวเรือนในเขตหมู่ที่ ๑๐ ที่มีการคมนาคมสะดวกรวดเร็ว	ประชาชนมีถนนที่ได้มาตรฐานเพื่อใช้ในการคมนาคมขนส่งได้สะดวก	อบต. (กองช่าง)
๖๖	โครงการก่อสร้างถนน คสล. หมู่ที่ ๑๐	เพื่อให้ราษฎรในหมู่บ้านมีถนนสำหรับใช้ในการคมนาคมสะดวกรวดเร็ว	ก่อสร้างถนนคอนกรีตเสริมเหล็ก ขอยเลิศนิมิตร กว้าง ๔ เมตร ระยะทาง ๑๓๐ เมตร	-	-	-	๔๕๐,๐๐๐	-	ร้อยละของครัวเรือนในเขตหมู่ที่ ๑๐ ที่มีการคมนาคมสะดวกรวดเร็ว	ประชาชนมีถนนที่ได้มาตรฐานเพื่อใช้ในการคมนาคมขนส่งได้สะดวก	อบต. (กองช่าง)
๖๗	โครงการก่อสร้างถนน คสล. หมู่ที่ ๑๑	เพื่อให้ราษฎรในหมู่บ้านมีถนนสำหรับใช้ในการคมนาคมสะดวกรวดเร็ว	ก่อสร้างถนนคอนกรีตเสริมเหล็ก ขอยแดนอ้อ ๑ กว้าง ๔ เมตร ระยะทาง ๑๓๐ เมตร	๔๕๐,๐๐๐	-	๔๕๐,๐๐๐	-	-	ร้อยละของครัวเรือนในเขตหมู่ที่ ๑๑ ที่มีการคมนาคมสะดวกรวดเร็ว	ประชาชนมีถนนที่ได้มาตรฐานเพื่อใช้ในการคมนาคมขนส่งได้สะดวกรวดเร็ว	อบจ./ กรมส่งเสริมฯ

ที่	โครงการ	วัตถุประสงค์	เป้าหมาย (ผลผลิตของโครงการ)	งบประมาณและที่ผ่านมา					ตัวชี้วัด (KPI)	ผลที่คาดว่าจะได้รับ	หน่วยงาน รับผิดชอบหลัก
				๒๕๖๑ (บาท)	๒๕๖๒ (บาท)	๒๕๖๓ (บาท)	๒๕๖๔ (บาท)	๒๕๖๕ (บาท)			
๖๘	โครงการก่อสร้างถนน คสล. หมู่ที่ ๑๑	เพื่อให้ประชาชนในหมู่ที่ ๑๑ มีถนนสำหรับใช้ในการคมนาคมได้สะดวกรวดเร็ว	ก่อสร้างถนนคอนกรีตเสริมเหล็ก ขอยแดนอ้อ ๒ กว้าง ๔ เมตร ระยะทาง ๑๓๐ เมตร	๔๕๐,๐๐๐	-	๔๕๐,๐๐๐	-	๔๕๐,๐๐๐	ร้อยละของครัวเรือนในเขตหมู่ที่ ๑๑ ที่มีการคมนาคมสะดวกรวดเร็ว	ประชาชนมีถนนที่ได้มาตรฐานเพื่อใช้ในการคมนาคมขนส่งได้สะดวกรวดเร็ว	อบจ./ กรมส่งเสริมฯ
๖๙	โครงการก่อสร้างถนน คสล. หมู่ที่ ๑๑	เพื่อให้ประชาชนในหมู่ที่ ๑๑ มีถนนสำหรับใช้ในการคมนาคมได้สะดวกรวดเร็ว	ก่อสร้างถนนคอนกรีตเสริมเหล็ก ขอยสันติธรรม กว้าง ๔ เมตร ระยะทาง ๑๓๐ เมตร	-	๔๕๐,๐๐๐	๔๕๐,๐๐๐	-	-	ร้อยละของครัวเรือนในเขตหมู่ที่ ๑๑ ที่มีการคมนาคมสะดวกรวดเร็ว	ประชาชนมีถนนที่ได้มาตรฐานเพื่อใช้ในการคมนาคมขนส่งได้สะดวกรวดเร็ว	อบต. (กองช่าง)/ อบจ.
๗๐	โครงการก่อสร้างถนน คสล. หมู่ที่ ๑๑	เพื่อให้ประชาชนในหมู่ที่ ๑๑ มีถนนสำหรับใช้ในการคมนาคมได้สะดวกรวดเร็ว	ก่อสร้างถนนคอนกรีตเสริมเหล็ก ขอยสร่วมใจ กว้าง ๔ เมตร ระยะทาง ๑๓๐ เมตร	-	-	-	๔๕๐,๐๐๐	๔๕๐,๐๐๐	ร้อยละของครัวเรือนในเขตหมู่ที่ ๑๑ ที่มีการคมนาคมสะดวกรวดเร็ว	ประชาชนมีถนนที่ได้มาตรฐานเพื่อใช้ในการคมนาคมขนส่งได้สะดวกรวดเร็ว	อบต. (กองช่าง)/ อบจ.
๗๑	โครงการก่อสร้างถนน คสล. หมู่ที่ ๑๑	เพื่อให้ประชาชนในหมู่ที่ ๑๑ มีถนนสำหรับใช้ในการคมนาคมได้สะดวกรวดเร็ว	ก่อสร้างถนนคอนกรีตเสริมเหล็ก ขอยพรทิพย์ กว้าง ๔ เมตร ระยะทาง ๑๓๐ เมตร	-	-	-	๔๕๐,๐๐๐	-	ร้อยละของครัวเรือนในเขตหมู่ที่ ๑๑ ที่มีการคมนาคมสะดวกรวดเร็ว	ประชาชนมีถนนที่ได้มาตรฐานเพื่อใช้ในการคมนาคมขนส่งได้สะดวกรวดเร็ว	อบต. (กองช่าง)/ อบจ.

ที่	โครงการ	วัตถุประสงค์	เป้าหมาย (ผลผลิตของโครงการ)	งบประมาณและที่ผ่านมา					ตัวชี้วัด (KPI)	ผลที่คาดว่าจะได้รับ	หน่วยงาน รับผิดชอบหลัก
				๒๕๖๑ (บาท)	๒๕๖๒ (บาท)	๒๕๖๓ (บาท)	๒๕๖๔ (บาท)	๒๕๖๕ (บาท)			
๗๒	โครงการก่อสร้างถนน คสล. หมู่ที่ ๑๑	เพื่อให้ประชาชนในหมู่ที่ ๑๑ มีถนนสำหรับใช้ในการคมนาคมได้สะดวกรวดเร็ว	ก่อสร้างถนนคอนกรีตเสริมเหล็ก ขอยแหนบ ทอ กว้าง ๔ เมตร ระยะทาง ๑๓๐ เมตร	-	-	-	๔๕๐,๐๐๐	-	ร้อยละของครัวเรือนในเขตหมู่ที่ ๑๑ ที่มีการคมนาคมสะดวกรวดเร็ว	ประชาชนมีถนนที่ได้มาตรฐานเพื่อใช้ในการคมนาคมขนส่งได้สะดวกรวดเร็ว	อบต. (กองช่าง)/ อบจ.
๗๓	โครงการก่อสร้างถนน คสล. หมู่ที่ ๑๑	เพื่อให้ประชาชนในหมู่ที่ ๑๑ มีถนนสำหรับใช้ในการคมนาคมได้สะดวกรวดเร็ว	ก่อสร้างถนนคอนกรีตเสริมเหล็ก ขอยบุญเลิศ กว้าง ๔ เมตร ระยะทาง ๑๓๐ เมตร	-	-	-	-	๔๕๐,๐๐๐	ร้อยละของครัวเรือนในเขตหมู่ที่ ๑๑ ที่มีการคมนาคมสะดวกรวดเร็ว	ประชาชนมีถนนที่ได้มาตรฐานเพื่อใช้ในการคมนาคมขนส่งได้สะดวกรวดเร็ว	อบต. (กองช่าง)/ อบจ.
๗๔	โครงการก่อสร้างท่อเหลี่ยม คสล. หมู่ที่ ๑๑	เพื่อให้ราษฎรในหมู่บ้านมีถนนสำหรับใช้ในการคมนาคมสะดวกรวดเร็ว	ก่อสร้างท่อเหลี่ยม คสล. จำนวน ๖ จุด ขอยปาม่วง – ห้วยกลาง ,ขอยแหนบ ทอ ,ขอยแดนอ้อ ๑ , ขอยสร่วมใจ ,ขอยน้ำทิพย์ ขนาด ๒ ช่องทาง ตามแบบที่ อบต.กำหนด	-	-	-	๕๐๐,๐๐๐	๕๐๐,๐๐๐	ร้อยละของครัวเรือนในเขตหมู่ที่ ๑๑ ที่มีการคมนาคมสะดวกรวดเร็ว	เพื่อให้ประชาชนในหมู่บ้าน มีเส้นทางคมนาคมสะดวกรวดเร็วและปลอดภัย	อบต.(กองช่าง) /อบจ.
๗๕	โครงการก่อสร้างถนนลาดยาง หมู่ที่ ๒,๔,๘,๑๐,๑๑	เพื่อให้ราษฎรในหมู่บ้านมีถนนสำหรับใช้ในการคมนาคมสะดวกรวดเร็ว	ปรับปรุงถนนลาดยางสาย สปก.ห้วยกลาง – ปาม่วง กว้าง ๖ เมตร ระยะทาง ๓,๐๐๐ เมตร	๑,๕๐๐,๐๐๐	-	-	-	-	ร้อยละของครัวเรือนในเขตหมู่ที่ ๓ ที่มีการคมนาคมสะดวกรวดเร็ว	ประชาชนมีถนนที่ได้มาตรฐานเพื่อใช้ในการคมนาคมขนส่งได้สะดวกรวดเร็ว	อบจ./ กรมส่งเสริม

ที่	โครงการ	วัตถุประสงค์	เป้าหมาย (ผลผลิตของโครงการ)	งบประมาณ					ตัวชี้วัด (KPI)	ผลที่คาดว่าจะได้รับ	หน่วยงาน รับผิดชอบหลัก
				๒๕๖๑ (บาท)	๒๕๖๒ (บาท)	๒๕๖๓ (บาท)	๒๕๖๔ (บาท)	๒๕๖๕ (บาท)			
๗๖	โครงการก่อสร้างปรับปรุงและซ่อมแซมถนนลูกรัง หมู่ที่ ๑-๑๑	เพื่อให้ราษฎรในหมู่บ้านมีถนนสำหรับการคมนาคมสะดวกรวดเร็ว	ก่อสร้าง ปรับปรุงและซ่อมแซมถนนลูกรัง หมู่ที่ ๑-๑๑	๓,๐๐๐,๐๐๐	๓,๐๐๐,๐๐๐	๓,๐๐๐,๐๐๐	๓,๐๐๐,๐๐๐	๓,๐๐๐,๐๐๐	ร้อยละของครัวเรือน หมู่ที่ ๑-๑๑ ที่มีการคมนาคมสะดวกรวดเร็ว	ประชาชนมีถนนที่ได้มาตรฐานเพื่อใช้ในการคมนาคมขนส่งได้สะดวกรวดเร็ว	อบต.(กองช่าง)/ อบจ.
๗๗	โครงการก่อสร้างถนนลูกรังบดอัด หมู่ที่ ๑-๑๑	เพื่อให้ราษฎรในหมู่บ้านมีถนนสำหรับการคมนาคมสะดวกรวดเร็ว	ก่อสร้างถนนลูกรังบดอัด หมู่ที่ ๑-๑๑	๕๐๐,๐๐๐	-	๑,๐๐๐,๐๐๐	๑,๐๐๐,๐๐๐	๑,๐๐๐,๐๐๐	ร้อยละของครัวเรือน หมู่ที่ ๑,๒,๔ ที่มีการคมนาคมสะดวกรวดเร็ว	ประชาชนมีถนนที่ได้มาตรฐานเพื่อใช้ในการคมนาคมขนส่งได้สะดวกรวดเร็ว	อบต.(กองช่าง)

**รายละเอียดโครงการพัฒนา
แผนพัฒนาท้องถิ่น (พ.ศ.๒๕๖๑-๒๕๖๕)
องค์การบริหารส่วนตำบลเขาทะเล**

ก.ยุทธศาสตร์จังหวัดที่ ๑ การพัฒนาการเกษตรกรรม การท่องเที่ยว และเชื่อมโยงการพัฒนาในระดับภูมิภาค
ข.ยุทธศาสตร์การพัฒนาขององค์กรปกครองส่วนท้องถิ่นในเขตจังหวัดที่ ๑ ยุทธศาสตร์การพัฒนาโครงสร้างพื้นฐาน

๑. ยุทธศาสตร์การพัฒนาด้านโครงสร้างพื้นฐาน

๑.๒ แผนงานสร้างความเข้มแข็งของชุมชน

ที่	โครงการ	วัตถุประสงค์	เป้าหมาย (ผลผลิตของโครงการ)	งบประมาณ					ตัวชี้วัด (KPI)	ผลที่คาดว่าจะได้รับ	หน่วยงาน รับผิดชอบ หลัก
				๒๕๖๑ (บาท)	๒๕๖๒ (บาท)	๒๕๖๓ (บาท)	๒๕๖๔ (บาท)	๒๕๖๕ (บาท)			
๑	โครงการจัดซื้อถังขยะ	เพื่อให้ประชาชนได้มีที่ทิ้งขยะอย่างถูกหลักอนามัย	จัดซื้อถังขยะไฟเบอร์หมูที่ ๑-๑๑ จำนวน ๕๐๐ ใบ	๕๐๐,๐๐๐	๕๐๐,๐๐๐	๕๐๐,๐๐๐	๕๐๐,๐๐๐	๕๐๐,๐๐๐	จำนวนประชาชนมีที่ทิ้งขยะถูกหลักอนามัย	ชุมชนมีความเป็นระเบียบเรียบร้อย น่าอยู่ น่ามอง สิ่งแวดล้อมไม่เป็นพิษ	อบต. (สำนักปลัด)
๒	โครงการปรับปรุงและซ่อมแซมบ่อบาดาล	เพื่อให้ประชาชนใช้เป็นแหล่งน้ำใช้ในเวลาขาดแคลน	ปรับปรุงและซ่อมแซมบ่อบาดาล หมูที่ ๑-๑๑	๕๐๐,๐๐๐	๕๐๐,๐๐๐	๕๐๐,๐๐๐	๕๐๐,๐๐๐	๕๐๐,๐๐๐	ร้อยละของประชาชนในหมูที่ ๑-๑๑ มีน้ำใช้ครบทุกครัวเรือน	ประชาชนในหมูที่ ๑-๑๑ มีน้ำใช้อุปโภค บริโภค ครบทุกครัวเรือน	อบต. (กองช่าง)
๓	โครงการก่อสร้างและขยายเขตประปาหมู่บ้าน	เพื่อขยายเขตการบริการน้ำให้แก่ประชาชนในเขตหมูที่ ๑-๑๑	ก่อสร้างและขยายเขตประปาหมู่บ้าน หมูที่ ๑-๑๑	๘๐๐,๐๐๐	๘๐๐,๐๐๐	๘๐๐,๐๐๐	๘๐๐,๐๐๐	๘๐๐,๐๐๐	ร้อยละของประชาชนในหมูที่ ๑-๑๑ มีน้ำใช้ครบทุกครัวเรือน	ประชาชนในหมูที่ ๑-๑๑ มีน้ำใช้อุปโภค บริโภค ครบทุกครัวเรือน	อบต. (กองช่าง)

ที่	โครงการ	วัตถุประสงค์	เป้าหมาย (ผลผลิตของโครงการ)	งบประมาณ					ตัวชี้วัด (KPI)	ผลที่คาดว่าจะได้รับ	หน่วยงาน รับผิดชอบ หลัก
				๒๕๖๑ (บาท)	๒๕๖๒ (บาท)	๒๕๖๓ (บาท)	๒๕๖๔ (บาท)	๒๕๖๕ (บาท)			
๔	โครงการก่อสร้างและ ขยายเขตประปาภูเขา	เพื่อขยายเขตการ บริการน้ำให้แก่ ประชาชนในเขต หมู่ที่ ๑-๑๑	ก่อสร้างและขยายเขต ประปาภูเขาพร้อมวางท่อ หมู่ที่ ๑-๑๑	๗๐๐,๐๐๐	๗๐๐,๐๐๐	๗๐๐,๐๐๐	๗๐๐,๐๐๐	๗๐๐,๐๐๐	ร้อยละของ ประชาชนในหมู่ที่ ๑-๑๑ มีน้ำใช้ครบ ทุกครัวเรือน	ประชาชนใน หมู่ที่ ๑-๑๑ มีน้ำใช้ อุปโภค บริโภคครบ ทุกครัวเรือน	อบต. (กองช่าง)
๕	โครงการปรับปรุงและ ซ่อมแซมระบบประปา หมู่บ้าน	เพื่อขยายเขตการ บริการน้ำให้แก่ ประชาชนในเขต หมู่ที่ ๑-๑๑	ปรับปรุงและซ่อมแซม ระบบประปาหมู่บ้าน เช่น จัดซื้อมอเตอร์ปั้มน้ำ หมู่ ที่ ๑-๑๑	๕๐๐,๐๐๐	๕๐๐,๐๐๐	๕๐๐,๐๐๐	๕๐๐,๐๐๐	๕๐๐,๐๐๐	ร้อยละของประชาชน ในหมู่ที่ ๑-๑๑ มีน้ำ ใช้ครบทุกครัวเรือน	ประชาชนใน หมู่ที่ ๑-๑๑ มีน้ำใช้ อุปโภค บริโภคครบ ทุกครัวเรือน	อบต. (กองช่าง)
๖	โครงการติดตั้งและ ซ่อมแซมไฟส่องทาง สาธารณะ หมู่ที่๑-๑๑	เพื่อแก้ปัญหาเรื่อง ความปลอดภัยในชีวิต และทรัพย์สินและการ ป้องกันการเกิด อุบัติเหตุทางถนน	ติดตั้งและซ่อมแซมไฟส่อง ทางสาธารณะ หมู่ที่ ๑- ๑๑	๖๐๐,๐๐๐	๖๐๐,๐๐๐	๖๐๐,๐๐๐	๖๐๐,๐๐๐	๖๐๐,๐๐๐	ร้อยละของประชาชน ที่มีความปลอดภัยใน ชีวิตและทรัพย์สิน	ประชาชนมีความ ปลอดภัยในการใช้ รถใช้ถนน	อบต. (กองช่าง)
๗	โครงการขยายเขตและ ซ่อมแซมไฟฟ้า	เพื่อให้ประชาชนใน หมู่ที่ ๑ -๑๑ มีไฟฟ้า ใช้ครบทุกครัวเรือน	ขยายเขตและซ่อมแซม ไฟฟ้า หมู่ที่ ๑-๑๑	๕๐๐,๐๐๐	๕๐๐,๐๐๐	๕๐๐,๐๐๐	๕๐๐,๐๐๐	๕๐๐,๐๐๐	ร้อยละของครัวเรือน ในหมู่ที่ ๑-๑๑ ที่มี ไฟฟ้าใช้	ประชาชนมีไฟฟ้าใช้ ครอบคลุมทุก หมู่บ้าน	อบต. (กองช่าง)
๘	โครงการก่อสร้าง ถังเก็บน้ำ แบบ ฝ ๓๓	เพื่อให้ประชาชนใช้ เป็นแหล่งเก็บน้ำดื่ม น้ำใช้ในเวลาขาด แคลน	ก่อสร้างถังเก็บน้ำ แบบ ฝ ๓๓ หมู่ที่ ๑-๑๑ ตามแบบ อบต.กำหนด	๖๐๐,๐๐๐	๖๐๐,๐๐๐	๖๐๐,๐๐๐	๖๐๐,๐๐๐	๖๐๐,๐๐๐	ร้อยละของประชาชน ที่มีภาชนะเก็บกักน้ำ เพื่อใช้ในการอุปโภค บริโภค	ประชาชนสามารถ เก็บกักน้ำเพื่อใช้ใน การอุปโภคบริโภค ตลอดปี	อบต. (กองช่าง)

ที่	โครงการ	วัตถุประสงค์	เป้าหมาย (ผลผลิตของโครงการ)	งบประมาณ					ตัวชี้วัด (KPI)	ผลที่คาดว่าจะได้รับ	หน่วยงาน รับผิดชอบหลัก
				๒๕๖๑ (บาท)	๒๕๖๒ (บาท)	๒๕๖๓ (บาท)	๒๕๖๔ (บาท)	๒๕๖๕ (บาท)			
๙	โครงการปรับปรุง ซ่อมแซมศาลา เอนกประสงค์ประจำ หมู่บ้าน หมู่ที่ ๑-๑๑	เพื่อให้ประชาชนได้ใช้ ศาลาเอนกประสงค์ ประจำหมู่บ้านที่มี ความปลอดภัย	ปรับปรุงซ่อมแซมศาลา เอนกประสงค์ประจำ หมู่บ้าน หมู่ที่ ๑-๑๑	-	-	๓๐๐,๐๐๐	๓๐๐,๐๐๐	๓๐๐,๐๐๐	ร้อยละของประชาชนที่ ใช้บริการศาลาเอนก ประสงค์ประจำหมู่บ้าน หมู่ที่ ๑-๑๑	ประชาชนสามารถ ใช้บริการศาลาเอนก ประสงค์ประจำหมู่บ้าน ได้อย่างสะดวก และปลอดภัย	อบต. (กองช่าง)
๑๐	โครงการจัดซื้อถัง PVC	เพื่อให้ประชาชนใช้ เป็นแหล่งเก็บน้ำดื่ม น้ำใช้ในเวลาขาด แคลน	จัดซื้อถัง PVC ขนาด ๒,๐๐๐ ลิตร หมู่ที่ ๑-๑๑	๒๐๐,๐๐๐	๒๐๐,๐๐๐	๒๐๐,๐๐๐	๒๐๐,๐๐๐	๒๐๐,๐๐๐	ร้อยละของประชาชนที่ มีภาชนะเก็บกักน้ำเพื่อ ใช้ในการอุปโภค บริโภค	ประชาชนสามารถ เก็บกักน้ำเพื่อใช้ใน การอุปโภคบริโภค ตลอดปี	อบต. (สำนักปลัด)
๑๑	โครงการก่อสร้าง ระบบประปาผิวดิน	เพื่อให้ประชาชนใน หมู่ที่ ๑-๑๑ ได้มีน้ำ อุปโภคอย่างเพียงพอ ตลอดฤดูกาล	ก่อสร้างระบบประปาผิวดิน หมู่ที่ ๑-๑๑ พร้อมวางท่อ ประปา	๙,๐๐๐,๐๐๐	๙,๐๐๐,๐๐๐	๕,๐๐๐,๐๐๐	๕,๐๐๐,๐๐๐	๕,๐๐๐,๐๐๐	ร้อยละของประชาชน ในหมู่ที่ ๑-๑๑ มีน้ำใช้ ครบทุกครัวเรือน	ประชาชนใน หมู่ที่ ๑-๑๑ มีน้ำใช้ อุปโภค บริโภคครบ ทุกครัวเรือน	อบต. (กองช่าง)
๑๒	โครงการขุดเจาะ บ่อบาดาล หมู่ที่ ๑-๑๑	เพื่อให้ประชาชนใน หมู่ที่ ๑-๑๑ ได้มีน้ำ อุปโภคอย่างเพียงพอ ตลอดฤดูกาล	ขุดเจาะบ่อบาดาล ขนาด Ø ๖ นิ้ว พร้อมติดตั้งระบบ สูบน้ำ และถังพักน้ำ	๒,๐๐๐,๐๐๐	๒,๐๐๐,๐๐๐	๒,๐๐๐,๐๐๐	๒,๐๐๐,๐๐๐	๒,๐๐๐,๐๐๐	ร้อยละของประชาชน ในหมู่ที่ ๑-๑๑ มีน้ำใช้ ครบทุกครัวเรือน	ประชาชนใน หมู่ที่ ๑-๑๑ มีน้ำใช้ อุปโภค บริโภคครบ ทุกครัวเรือน	อบต. (กองช่าง)
๑๓	โครงการก่อสร้างถนน คสล.น้ำผ่าน หมู่ที่ ๒	เพื่อให้การสัญจรไปมา สะดวก เป็นเส้นทาง ลัดเชื่อมระหว่างถนน สายช่องบอน-ซอยเขา ใหญ่พัฒนา และซอย คงเทพ-ซอยศิลาปะ สำราญ	ก่อสร้างถนนคสล.ข้าม คลองถ้ำทูนบนหลังฝายหิน ทิ้งเป็นถนนน้ำผ่าน ตาม แบบแปลนอบต.กำหนด	๓๐๐,๐๐๐	๓๐๐,๐๐๐	๓๐๐,๐๐๐	-	-	จำนวนของประชาชนที่ ใช้ถนนสัญจรไปมา	ประชาชนสามารถ สัญจรไปมาได้ สะดวก	อบต. (กองช่าง)

ที่	โครงการ	วัตถุประสงค์	เป้าหมาย (ผลผลิตของโครงการ)	งบประมาณ					ตัวชี้วัด (KPI)	ผลที่คาดว่าจะได้รับ	หน่วยงาน รับผิดชอบ หลัก
				๒๕๖๑ (บาท)	๒๕๖๒ (บาท)	๒๕๖๓ (บาท)	๒๕๖๔ (บาท)	๒๕๖๕ (บาท)			
๑๔	โครงการก่อสร้างฝายน้ำล้น หมู่ที่ ๑	เพื่อให้ประชาชนในหมู่ที่ ๑ ได้มีน้ำในการใช้อุปโภคและการเกษตรได้อย่างเพียงพอ	ก่อสร้างฝายน้ำล้น หน้าถ้ำธารลอด หมู่ ๑ ตามแบบกรมชลประทาน	-	-	๕๐๐,๐๐๐	-	-	ร้อยละของครัวเรือนในหมู่ที่ ๑ มีน้ำใช้เพื่ออุปโภคและเพื่อการเกษตร	ประชาชนมีน้ำใช้เพื่ออุปโภคและเพื่อการเกษตร ตลอดปี	อบต. (กองช่าง)/ กรม ชลประทาน
๑๕	โครงการขุดลอกลำห้วย หมู่ที่ ๑	เพื่อให้ประชาชนในหมู่ที่ ๑ ได้มีน้ำในการใช้อุปโภคได้อย่างเพียงพอ	ขุดลอกลำห้วย บริเวณหมู่ที่ ๑	-	-	-	๔๐๐,๐๐๐	๔๐๐,๐๐๐	ร้อยละของครัวเรือนในหมู่ที่ ๑ มีน้ำใช้เพื่ออุปโภคและเพื่อการเกษตร	ประชาชนมีน้ำใช้เพื่ออุปโภคและเพื่อการเกษตร ตลอดปี	อบต. (กองช่าง)/ กรม ชลประทาน
๑๖	โครงการขุดลอกคลอง หมู่ที่ ๑-๑๑	เพื่อให้ประชาชนในหมู่ที่ ๑-๑๑ ได้มีน้ำในการใช้อุปโภคได้อย่างเพียงพอ	ขุดลอกลำห้วย บริเวณหมู่ที่ ๑-๑๑	-	-	๔๐๐,๐๐๐	๔๐๐,๐๐๐	๔๐๐,๐๐๐	ร้อยละของครัวเรือนในหมู่ที่ ๑ มีน้ำใช้เพื่ออุปโภคและเพื่อการเกษตร	ประชาชนมีน้ำใช้เพื่ออุปโภคและเพื่อการเกษตร ตลอดปี	อบต. (กองช่าง)/ กรม ชลประทาน
๑๗	โครงการก่อสร้างฝายน้ำล้น หมู่ที่ ๔	เพื่อให้ประชาชนในหมู่ที่ ๔ ได้มีน้ำในการใช้อุปโภคและการเกษตรได้อย่างเพียงพอ	ก่อสร้างฝายน้ำล้น คลองถ้ำธารลอดน้อย ตามแบบกรมชลประทาน	๑,๕๐๐,๐๐๐	-	-	-	-	ร้อยละของครัวเรือนในหมู่ที่ ๔ มีน้ำใช้เพื่ออุปโภคและเพื่อการเกษตร	ประชาชนมีน้ำใช้เพื่ออุปโภคและเพื่อการเกษตร ตลอดปี	อบต. (กองช่าง)/ กรม ชลประทาน
๑๘	โครงการขยายเขตสถานีสูบน้ำด้วยไฟฟ้า หมู่ที่ ๑-๑๑	เพื่อให้ประชาชนในหมู่ที่ ๑-๑๑ ได้มีน้ำในการใช้อุปโภคและการเกษตรได้อย่างเพียงพอ	ขยายเขตโครงการสูบน้ำด้วยไฟฟ้า ตามแบบ อบต. กำหนด	๕๐๐,๐๐๐	๕๐๐,๐๐๐	๕๐๐,๐๐๐	๕๐๐,๐๐๐	๕๐๐,๐๐๐	ร้อยละของครัวเรือนในหมู่ที่ ๑,๒,๓,๔,๖ มีน้ำใช้เพื่ออุปโภคและเพื่อการเกษตร มีร้อยละ ๖๐ ของครัวเรือนทั้งหมด	ประชาชน มีน้ำใช้เพื่ออุปโภคและเพื่อการเกษตร	อบต.(กองช่าง)/ กรม ชลประทาน

ที่	โครงการ	วัตถุประสงค์	เป้าหมาย (ผลผลิตของโครงการ)	งบประมาณและที่ผ่านมา					ตัวชี้วัด (KPI)	ผลที่คาดว่าจะได้รับ	หน่วยงาน รับผิดชอบ หลัก
				๒๕๖๑ (บาท)	๒๕๖๒ (บาท)	๒๕๖๓ (บาท)	๒๕๖๔ (บาท)	๒๕๖๕ (บาท)			
๑๙	โครงการก่อสร้างฝายหินทิ้ง หมู่ที่ ๑-๑๑	เพื่อให้ประชาชนในหมู่ที่ ๑-๑๑ ได้มีน้ำในการใช้อุปโภคและการเกษตรได้อย่างเพียงพอ	ก่อสร้างฝายหิน หมู่ที่ ๑-๑๑ ตามแบบแปลนที่ อบต.กำหนด	๓๐๐,๐๐๐	๓๐๐,๐๐๐	๓๐๐,๐๐๐	๓๐๐,๐๐๐	๓๐๐,๐๐๐	ร้อยละของครัวเรือนในหมู่ที่ ๑-๑๑ มีน้ำใช้เพื่ออุปโภคและการเกษตร	ประชาชนมีน้ำใช้เพื่ออุปโภคและเพื่อการเกษตร เพียงพอ ตลอดปี	อบต. (กองช่าง)/ กรม ชลประทาน
๒๐	โครงการก่อสร้างฝายน้ำล้น หมู่ที่ ๔	เพื่อให้ประชาชนในหมู่ที่ ๔ ได้มีน้ำในการใช้อุปโภคและการเกษตรได้อย่างเพียงพอ	ก่อสร้างฝายน้ำล้น บริเวณสำนักสงฆ์ถ้ำน้ำทิพย์ ตามแบบ อบต. กำหนด	๗๐๐,๐๐๐	-	-	-	-	ร้อยละของครัวเรือนในหมู่ที่ ๔ มีน้ำใช้เพื่ออุปโภคและเพื่อการเกษตร มีร้อยละ ๖๐ ของครัวเรือนทั้งหมด	ประชาชนมีน้ำใช้เพื่ออุปโภคและเพื่อการเกษตร เพียงพอ ตลอดปี	อบต. (กองช่าง)
๒๑	โครงการก่อสร้างอ่างเก็บน้ำ หมู่ที่ ๕	เพื่อให้ประชาชนในหมู่ที่ ๕ ได้มีน้ำในการใช้อุปโภคและการเกษตรได้อย่างเพียงพอ	ก่อสร้างอ่างเก็บน้ำ หอยรักดี, หอยกระแสนธรรม, หอยห้วยชิงช้า ตามแบบกรมชลประทาน	๑,๒๐๐,๐๐๐	๑,๒๐๐,๐๐๐	๑,๒๐๐,๐๐๐	๑,๒๐๐,๐๐๐	๑,๒๐๐,๐๐๐	ร้อยละของครัวเรือนในหมู่ที่ ๕ มีน้ำใช้เพื่ออุปโภคและเพื่อการเกษตร	ประชาชนมีน้ำใช้เพื่ออุปโภคและเพื่อการเกษตร เพียงพอ ตลอดปี	กรม ชลประทาน
๒๒	โครงการก่อสร้างฝายกั้นน้ำ หมู่ที่ ๕	เพื่อให้ประชาชนในหมู่ที่ ๕ มีน้ำใช้เพื่อการเกษตรอย่างเพียงพอในฤดูแล้ง	ก่อสร้างฝายกั้นน้ำ หอยแพรกซ้าย ตามแบบ อบต.กำหนด	๓๐๐,๐๐๐	-	๕๐๐,๐๐๐	-	-	ร้อยละของครัวเรือนที่ได้ใช้น้ำอย่างเพียงพอ	ประชาชนมีน้ำใช้เพื่ออุปโภคและเพื่อการเกษตร เพียงพอ ตลอดปี	อบต. (กองช่าง)

ที่	โครงการ	วัตถุประสงค์	เป้าหมาย (ผลผลิตของโครงการ)	งบประมาณ					ตัวชี้วัด (KPI)	ผลที่คาดว่าจะได้รับ	หน่วยงาน รับผิดชอบ หลัก
				๒๕๖๑ (บาท)	๒๕๖๒ (บาท)	๒๕๖๓ (บาท)	๒๕๖๔ (บาท)	๒๕๖๕ (บาท)			
๒๓	โครงการก่อสร้างฝายกั้นน้ำ หมู่ที่ ๕	เพื่อให้ประชาชนในหมู่ที่ ๕ มีน้ำใช้เพื่อการเกษตรอย่างเพียงพอในฤดูแล้ง	ก่อสร้างฝายกั้นน้ำ ซอยห้วยยายซี ตามแบบ อบต.กำหนด	-	-	-	๕๐๐,๐๐๐	-	ร้อยละของครัวเรือนที่ได้ใช้น้ำอย่างเพียงพอ	ประชาชนมีน้ำใช้เพื่ออุปโภคและเพื่อการเกษตร เพียงพอ ตลอดปี	อบต. (กองช่าง)
๒๔	โครงการก่อสร้างฝายน้ำล้น คสล. หมู่ที่ ๗	เพื่อให้ประชาชนในหมู่ที่ ๗ ได้มีน้ำในการใช้อุปโภคและการเกษตรได้อย่างเพียงพอ	ก่อสร้างฝายน้ำล้น คสล. ตามแบบ อบต.กำหนด	๔๐๐,๐๐๐	๔๐๐,๐๐๐	๔๐๐,๐๐๐	-	-	ร้อยละของครัวเรือนในหมู่ที่ ๗ มีน้ำใช้เพื่ออุปโภคและเพื่อการเกษตร มีร้อยละ ๖๐ ของครัวเรือน	ประชาชนมีน้ำใช้เพื่ออุปโภคและเพื่อการเกษตร เพียงพอ ตลอดปี	อบต.(กองช่าง)
๒๕	โครงการก่อสร้างฝายน้ำล้น คสล. หมู่ที่ ๘	เพื่อให้ประชาชนในหมู่ที่ ๘ ได้มีน้ำในการใช้อุปโภคและการเกษตรได้อย่างเพียงพอ	ก่อสร้างฝายน้ำล้น ซอยเขาหลัก พร้อมวางท่อประปา ตามแบบ อบต.กำหนด	-	๘๐๐,๐๐๐	๘๐๐,๐๐๐	-	-	ร้อยละครัวเรือนในหมู่ที่ ๘ มีน้ำใช้เพื่ออุปโภคและเพื่อการเกษตร	ประชาชนมีน้ำใช้เพื่ออุปโภคและเพื่อการเกษตร เพียงพอ ตลอดปี	อบต.(กองช่าง) /อบจ./ กรม ส่งเสริมฯ
๒๖	โครงการก่อสร้างฝายทำนบดิน หมู่ที่ ๗	เพื่อให้ประชาชนในหมู่ที่ ๗ ได้มีน้ำในการใช้อุปโภคและการเกษตรได้อย่างเพียงพอ	ก่อสร้างฝายและสร้างทำนบดินกั้นน้ำ ซอยสันติ ๒	๔๕๐,๐๐๐	๔๕๐,๐๐๐	-	-	-	ร้อยละของครัวเรือนในหมู่ที่ ๗ มีน้ำใช้เพื่ออุปโภคและเพื่อการเกษตร ทั้งหมด	ประชาชนมีน้ำใช้เพื่ออุปโภคและเพื่อการเกษตร เพียงพอ ตลอดปี	อบต. (กองช่าง)

ที่	โครงการ	วัตถุประสงค์	เป้าหมาย (ผลผลิตของโครงการ)	งบประมาณ					ตัวชี้วัด (KPI)	ผลที่คาดว่าจะได้รับ	หน่วยงาน รับผิดชอบ หลัก
				๒๕๖๑ (บาท)	๒๕๖๒ (บาท)	๒๕๖๓ (บาท)	๒๕๖๔ (บาท)	๒๕๖๕ (บาท)			
๒๗	โครงการพัฒนาชุมชน ต้นแบบ ตามหลัก ปรัชญาเศรษฐกิจ พอเพียง หมู่ที่ ๒,๔,๕,๗	สร้างองค์ความรู้และ กระบวนการเรียนรู้ให้ สามารถพึ่งพาตนเองได้ รวมกลุ่มพึ่งพาซึ่งกันและ กัน และพัฒนาธุรกิจหรือ ชุมชนอื่น เพื่อพัฒนาเป็น กลุ่มอาชีพในชุมชน ต้นแบบเป็นวิสาหกิจชุมชน เพื่อเชื่อมโยงธุรกิจต่อไป	สนับสนุนและส่งเสริม เศรษฐกิจชุมชน หมู่ที่ ๒,๔,๕,๗	๓๐,๐๐๐	๓๐,๐๐๐	๓๐,๐๐๐	๓๐,๐๐๐	๓๐,๐๐๐	ร้อยละของประชาชน หมู่ที่ ๒,๔,๕,๗ มีอาชีพ เสริมและเพิ่มรายได้ให้มี ฐานะ ดีขึ้น	ประชาชนมีอาชีพ เสริมและเพิ่มรายได้ ให้มีฐานะดีขึ้น	อบต. (สำนัก ปลัด)/ชกส. สาขา เขาทะลุ

**รายละเอียดโครงการพัฒนา
แผนพัฒนาท้องถิ่น (พ.ศ.๒๕๖๑-๒๕๖๕)
องค์การบริหารส่วนตำบลเขาทะเล**

ก.ยุทธศาสตร์จังหวัดที่ ๒ การพัฒนาคน ครอบครัว ชุมชน และสังคมให้มีความมั่นคงตามหลักปรัชญาของเศรษฐกิจพอเพียง
ข.ยุทธศาสตร์การพัฒนาขององค์กรปกครองส่วนท้องถิ่นในเขตจังหวัดที่ ๒ ยุทธศาสตร์การส่งเสริมคุณภาพชีวิต

๒. ยุทธศาสตร์การพัฒนาด้านส่งเสริมคุณภาพชีวิต

๒.๑ แผนงานสร้างความเข้มแข็งของชุมชน

ที่	โครงการ	วัตถุประสงค์	เป้าหมาย (ผลผลิตของโครงการ)	งบประมาณ					ตัวชี้วัด (KPI)	ผลที่คาดว่าจะได้รับ	หน่วยงาน รับผิดชอบหลัก
				๒๕๖๑ (บาท)	๒๕๖๒ (บาท)	๒๕๖๓ (บาท)	๒๕๖๔ (บาท)	๒๕๖๕ (บาท)			
๑	โครงการฝึกอบรมให้ความรู้แก่เกษตรกรด้านการเกษตร	เพื่อส่งเสริมให้ประชาชนมีความรู้ด้านการเกษตร	จัดฝึกอบรมให้ประชาชนในตำบล ปีละ ๑ ครั้ง	๑๐๐,๐๐๐	๑๐๐,๐๐๐	๕๐,๐๐๐	๕๐,๐๐๐	๕๐,๐๐๐	ร้อยละของประชาชนในตำบลมีความรู้ด้านการเกษตร	ประชาชนในตำบลมีความรู้ด้านการเกษตร	อบต. (สำนักปลัด)
๒	โครงการส่งเสริมการแปรรูปผลผลิตทางการเกษตร	เพื่อส่งเสริมอาชีพและเพิ่มรายได้ให้กับประชาชนในตำบลเขาทะเล	ส่งเสริมการแปรรูปผลผลิตทางการเกษตร เช่น ทุเรียน ลองกอง มังคุด ฯลฯ	๕๐๐,๐๐๐	๕๐๐,๐๐๐	๑๐๐,๐๐๐	๑๐๐,๐๐๐	๑๐๐,๐๐๐	ร้อยละของประชาชนที่มีการแปรรูปผลผลิตทางการเกษตร	ประชาชนในตำบลมีการแปรรูปผลผลิตทางการเกษตร	อบต. (สำนักปลัด)
๓	โครงการส่งเสริมกลุ่มเลี้ยงปลา	เพื่อส่งเสริมอาชีพให้กับประชาชนในหมู่ที่ ๑ , หมู่ที่ ๒ และ หมู่ที่ ๓	สนับสนุนส่งเสริมกลุ่มเลี้ยงปลา หมู่ที่ ๑, หมู่ที่ ๒ และหมู่ที่ ๓	๓๐๐,๐๐๐	๓๐๐,๐๐๐	๑๐๐,๐๐๐	๑๐๐,๐๐๐	๑๐๐,๐๐๐	จำนวนประชาชนที่มีอาชีพเสริม	ประชาชนในเขตหมู่ที่ ๑, หมู่ที่ ๒, หมู่ที่ ๓ มีรายได้เพิ่มขึ้น	อบต. (สำนักปลัด)

ที่	โครงการ	วัตถุประสงค์	เป้าหมาย (ผลผลิตของโครงการ)	งบประมาณ					ตัวชี้วัด (KPI)	ผลที่คาดว่าจะได้รับ	หน่วยงาน รับผิดชอบ หลัก
				๒๕๖๑ (บาท)	๒๕๖๒ (บาท)	๒๕๖๓ (บาท)	๒๕๖๔ (บาท)	๒๕๖๕ (บาท)			
๔	โครงการจัดทำปุ๋ยหมักชีวภาพ	เพื่อให้ประชาชนในหมู่บ้านที่ ๑-๑๑ ได้มีปุ๋ยที่ใช้ในการเกษตรอย่างเพียงพอ	สนับสนุนงบประมาณในการทำปุ๋ยหมักชีวภาพ	๓๐๐,๐๐๐	๓๐๐,๐๐๐	๑๐๐,๐๐๐	๑๐๐,๐๐๐	๑๐๐,๐๐๐	ร้อยละของครัวเรือนที่มีปุ๋ยใช้ในการเกษตร	ประชาชนมีปุ๋ยเพื่อใช้ในการเกษตรอย่างเพียงพอ	อบต. (สำนักปลัด)
๕	โครงการส่งเสริมกลุ่มเพาะเห็ดนางฟ้า	เพื่อส่งเสริมอาชีพให้กับประชาชนในหมู่บ้านที่ ๑-๑๑	สนับสนุนส่งเสริมกลุ่มเพาะเห็ดโคนญี่ปุ่นหมู่บ้านที่ ๑-๑๑	๓๐๐,๐๐๐	๓๐๐,๐๐๐	๑๐๐,๐๐๐	๑๐๐,๐๐๐	๑๐๐,๐๐๐	จำนวนประชาชนที่มีอาชีพเสริม	ประชาชนในเขต หมู่ที่ ๑-๑๑ มีรายได้เพิ่มขึ้น	อบต. (สำนักปลัด)
๖	โครงการส่งเสริมกลุ่มเลี้ยงสุกรแบบธรรมชาติ (หมูหลุม)	เพื่อส่งเสริมกลุ่มเลี้ยงสุกรแบบธรรมชาติ (หมูหลุม) ให้กับประชาชนหมู่บ้านที่ ๒, หมู่ ๙	สนับสนุนกลุ่มเลี้ยงสุกรแบบธรรมชาติ (หมูหลุม) หมู่ที่ ๒ และ หมู่ที่ ๙	๕๐,๐๐๐	๕๐,๐๐๐	๕๐,๐๐๐	๕๐,๐๐๐	๕๐,๐๐๐	จำนวนประชาชนที่มีอาชีพเสริม	ประชาชนหมู่บ้านที่ ๒ และ หมู่ที่ ๙ มีอาชีพเสริมและเพิ่มรายได้ให้มีฐานะดีขึ้น	อบต. (สำนักปลัด)
๗	โครงการส่งเสริมอาชีพกลุ่มผูกผ้า	เพื่อส่งเสริมอาชีพให้กับประชาชนในหมู่บ้านที่ ๑-๑๑	สนับสนุนส่งเสริมอาชีพกลุ่มผูกผ้า หมู่ที่ ๑-๑๑	๓๐๐,๐๐๐	๓๐๐,๐๐๐	๑๐๐,๐๐๐	๑๐๐,๐๐๐	๑๐๐,๐๐๐	จำนวนประชาชนที่มีอาชีพเสริม	ประชาชนในเขต หมู่ที่ ๑-๑๑ มีรายได้เพิ่มขึ้น	อบต. (สำนักปลัด)
๘	โครงการสนับสนุนกลุ่มปลูกมะนาว	เพื่อให้ประชาชนในหมู่บ้านที่ ๙ ได้มีอาชีพเสริมภายในครัวเรือนและมีรายได้ตลอดทั้งปี	สนับสนุนเงินทุนให้กับกลุ่มปลูกมะนาว หมู่ที่ ๙ จำนวน ๑ กลุ่ม	๕๐,๐๐๐	๕๐,๐๐๐	๕๐,๐๐๐	๕๐,๐๐๐	๕๐,๐๐๐	ร้อยละของประชาชนหมู่บ้านที่ ๙ มีอาชีพเสริมและเพิ่มรายได้ให้มีฐานะดีขึ้น	ประชาชนมีอาชีพเสริมและเพิ่มรายได้ให้มีฐานะดีขึ้น	อบต. (สำนักปลัด)

ที่	โครงการ	วัตถุประสงค์	เป้าหมาย (ผลผลิตของโครงการ)	งบประมาณ					ตัวชี้วัด (KPI)	ผลที่คาดว่าจะได้รับ	หน่วยงาน รับผิดชอบ หลัก
				๒๕๖๑ (บาท)	๒๕๖๒ (บาท)	๒๕๖๓ (บาท)	๒๕๖๔ (บาท)	๒๕๖๕ (บาท)			
๙	โครงการสนับสนุน กองทุนปุ๋ย บ้านห้วยกลาง หมู่ที่ ๓	เพื่อให้ประชาชนในหมู่ที่ ๙ ได้มีอาชีพเสริม ภายในครัวเรือนและมี รายได้ตลอดทั้งปี	สนับสนุนเงินทุนให้กับ กองทุนปุ๋ยบ้านห้วยกลาง หมู่ที่ ๓ จำนวน ๑ กลุ่ม	๕๐,๐๐๐	๕๐,๐๐๐	๕๐,๐๐๐	๕๐,๐๐๐	๕๐,๐๐๐	ร้อยละของประชาชน หมู่ที่ ๓ มีอาชีพเสริม และเพิ่มรายได้ให้มี ฐานะดีขึ้น	ประชาชนมีอาชีพเสริม และเพิ่มรายได้ให้มี ฐานะดีขึ้น	อบต. (สำนักปลัด)
๑๐	โครงการส่งเสริม และสนับสนุนกลุ่ม พัฒนาบทบาทสตรี	เพื่อส่งเสริมและสนับ สุนกลุ่มพัฒนาบทบาท สตรี หมู่ที่ ๑ - ๑๑	จัดฝึกอบรมให้แก่กลุ่ม สตรี หมู่ที่ ๑-๑๑ ปีละ ๑ ครั้ง	๕๕๐,๐๐๐	๕๕๐,๐๐๐	๒๒๐,๐๐๐	๒๒๐,๐๐๐	๒๒๐,๐๐๐	จำนวนสตรีและแกน นำกลุ่มสตรีมีความรู้ ความเข้าใจในบทบาท ของตนเอง	กลุ่มผู้นำสตรีมีความรู้ ความเข้าใจในบทบาท ของตนเองและมี ความรู้ในการพัฒนา หมู่บ้านให้มี ประสิทธิภาพมาก ยิ่งขึ้น	อบต. (สำนัก ปลัด)/ พม.
๑๑	โครงการอบรม พัฒนาส่งเสริมอาชีพ สตรี หมู่ที่ ๑-๑๑	เพื่อส่งเสริมและ สนับสนุนการพัฒนา อาชีพให้กับสตรี หมู่ที่ ๑-๑๑	จัดฝึกอบรมการพัฒนา และส่งเสริมอาชีพให้แก่ กลุ่มสตรี หมู่ที่ ๑-๑๑	๓๐๐,๐๐๐	๓๐๐,๐๐๐	๓๐๐,๐๐๐	๓๐๐,๐๐๐	๓๐๐,๐๐๐	ร้อยละของกลุ่มสตรีมี การพัฒนาและ ส่งเสริมด้านอาชีพ สตรีมากขึ้น	จำนวนสตรี หมู่ที่ ๑- ๑๑ มีอาชีพเสริมและ มีความรู้เพิ่มมากขึ้น	อบต. (สำนัก ปลัด)/ พม.
๑๒	โครงการส่งเสริม และสนับสนุน ยกระดับฝีมือ แรงงาน หมู่ที่ ๑-๑๑	เพื่อยกระดับฝีมือ แรงงานของประชาชน ในพื้นที่ หมู่ที่ ๑-๑๑	จัดฝึกอบรมฝีมือแรงงาน ให้แก่ประชาชน หมู่ที่ ๑-๑๑ ปีละ ๑ ครั้ง	๑๐๐,๐๐๐	๑๐๐,๐๐๐	๑๐๐,๐๐๐	๑๐๐,๐๐๐	๑๐๐,๐๐๐	ร้อยละของประชาชน มีศักยภาพเป็นที่ ยอมรับในด้านฝีมือ แรงงาน	ประชาชนมีอาชีพเสริม และเพิ่มรายได้ ตลอดจนรองรับการ เข้าสู่ประชาคม อาเซียน	อบต. / พัฒนาสังคม
๑๓	โครงการจัดซื้อ เครื่องผสมปุ๋ยหมัก หมู่ที่ ๑๑	เพื่อส่งเสริมและ สนับสนุนการผลิตปุ๋ย ให้กับประชาชนในหมู่ที่ ๑๑	จัดซื้อเครื่องผสมปุ๋ยหมัก หมู่ที่ ๑๑	๔๒๐,๐๐๐	๔๒๐,๐๐๐	๒๒๐,๐๐๐	๒๒๐,๐๐๐	๒๒๐,๐๐๐	ร้อยละของประชาชน หมู่ที่ ๑๑ มีอาชีพ เสริมและเพิ่มรายได้ให้ มีฐานะดีขึ้น	ประชาชนมีอาชีพเสริม และเพิ่มรายได้ให้มี ฐานะดีขึ้น	อบต. (สำนักปลัด)

ที่	โครงการ	วัตถุประสงค์	เป้าหมาย (ผลผลิตของโครงการ)	งบประมาณ					ตัวชี้วัด (KPI)	ผลที่คาดว่าจะได้รับ	หน่วยงาน รับผิดชอบ หลัก
				๒๕๖๑ (บาท)	๒๕๖๒ (บาท)	๒๕๖๓ (บาท)	๒๕๖๔ (บาท)	๒๕๖๕ (บาท)			
๑๔	โครงการสนับสนุน วิสาหกิจชุมชน หมู่ที่ ๑-๑๑	เพื่อกระตุ้นให้เกิดการ ส่งเสริมและพัฒนา วิสาหกิจชุมชน และ ค้นหาวิสาหกิจชุมชนที่ สามารถเป็นต้นแบบใน การพัฒนาและเป็นแหล่ง เรียนรู้	สนับสนุนและส่งเสริม วิสาหกิจชุมชน หมู่ที่ ๑-๑๑	๓๐๐,๐๐๐	๓๐๐,๐๐๐	๓๐๐,๐๐๐	๓๐๐,๐๐๐	๓๐๐,๐๐๐	ร้อยละของประชาชน หมู่ที่ ๑-๑๑ มีอาชีพ เสริมและเพิ่มรายได้ให้ มีฐานะดีขึ้น	ประชาชนมีอาชีพ เสริมและเพิ่ม รายได้ให้มีฐานะดี ขึ้น	อบต. (สำนักปลัด)
๑๕	โครงการส่งเสริม สวัสดิการชุมชน	เพื่อส่งเสริม สนับสนุน และแก้ไขปัญหาด้าน สวัสดิการชุมชน โดยจัด ให้มีทุนหมุนเวียนให้แก่ กลุ่มสวัสดิการชุมชน	สนับสนุนและส่งเสริม กองทุนสวัสดิการชุมชน หมู่ที่ ๔	๕๐,๐๐๐	๕๐,๐๐๐	๕๐,๐๐๐	๕๐,๐๐๐	๕๐,๐๐๐	ร้อยละของประชาชน หมู่ที่ ๔ มีอาชีพเสริม และเพิ่มรายได้ให้มี ฐานะดีขึ้น	ประชาชนมีอาชีพ เสริมและเพิ่ม รายได้ให้มีฐานะดี ขึ้น	อบต. (สำนักปลัด)
๑๖	โครงการส่งเสริมการ ผลิตปุ๋ยอินทรีย์	เพื่อลดต้นทุนการผลิต	จัดอบรมเกษตรกรเพื่อให้ ความรู้เกี่ยวกับการผลิต ปุ๋ยอินทรีย์	๓๐๐,๐๐๐	๓๐๐,๐๐๐	๓๐๐,๐๐๐	๓๐๐,๐๐๐	๓๐๐,๐๐๐	จำนวนประชาชนที่มี อาชีพเสริมและมี ความรู้เกี่ยวกับ การเกษตร	ประชาชนในเขต หมู่ที่ ๑-๑๑ มี รายได้เพิ่มขึ้น	อบต. (สำนักปลัด)
๑๗	โครงการก่อสร้าง โรงเรือนแปรรูป ผลผลิตจากการเกษตร	เพื่อส่งเสริมให้เกษตรกร ได้มีการแปรรูปผลผลิต ทางการเกษตร	ก่อสร้างโรงเรือนแปรรูป ผลผลิต หมู่ที่ ๔ จำนวน ๑ แห่ง	๗๐๐,๐๐๐	๗๐๐,๐๐๐	๕๐๐,๐๐๐	๕๐๐,๐๐๐	๕๐๐,๐๐๐	ร้อยละของประชาชน มีโรงเรือนในการแปร รูปผลผลิต	ทำให้เกษตรกรได้มี การแปรรูปผลผลิต ทางการเกษตร	อบต. (กองช่าง)

ที่	โครงการ	วัตถุประสงค์	เป้าหมาย (ผลผลิตของโครงการ)	งบประมาณ					ตัวชี้วัด (KPI)	ผลที่คาดว่าจะได้รับ	หน่วยงาน รับผิดชอบหลัก
				๒๕๖๑ (บาท)	๒๕๖๒ (บาท)	๒๕๖๓ (บาท)	๒๕๖๔ (บาท)	๒๕๖๕ (บาท)			
๑๘	โครงการฝึกอบรมให้ความรู้แก่เกษตรกรด้านการเกษตร	เพื่อส่งเสริมให้ประชาชนมีความรู้ด้านการเกษตร	จัดฝึกอบรมให้ประชาชนในตำบล จำนวน ๓ ครั้ง	๑๐๐,๐๐๐	๑๐๐,๐๐๐	๑๐๐,๐๐๐	๑๐๐,๐๐๐	๑๐๐,๐๐๐	ร้อยละของประชาชนในตำบลมีความรู้ด้านการเกษตร	ประชาชนในตำบลมีความรู้ด้านการเกษตร	อบต. (สำนักปลัด)
๑๙	โครงการส่งเสริมการแปรรูปผลผลิตทางการเกษตร	เพื่อส่งเสริมอาชีพและเพิ่มรายได้ให้กับประชาชนในตำบลเขาทะลุ	ส่งเสริมการแปรรูปผลผลิตทางการเกษตร เช่น ทุเรียน ลองกอง มังคุด ฯลฯ	๕๐๐,๐๐๐	๕๐๐,๐๐๐	๕๐๐,๐๐๐	๕๐๐,๐๐๐	๕๐๐,๐๐๐	ร้อยละของประชาชนในตำบลมีการแปรรูปผลผลิตทางการเกษตร	ประชาชนในตำบลเขาทะลุมีรายได้เพิ่มขึ้น	อบต. (สำนักปลัด)
๒๐	โครงการซ่อมแซมศูนย์ส่งเสริมอาชีพ หมู่ที่ ๑, หมู่ที่ ๓, หมู่ที่ ๕	เพื่อส่งเสริมอาชีพให้กับประชาชนในหมู่ที่ ๑, หมู่ที่ ๓, หมู่ที่ ๕	ซ่อมแซมศูนย์ส่งเสริมอาชีพ หมู่ที่ ๑, หมู่ที่ ๓, หมู่ที่ ๕ จำนวน ๓ แห่ง	๔๕๐,๐๐๐	๔๕๐,๐๐๐	๒๐๐,๐๐๐	๒๐๐,๐๐๐	๒๐๐,๐๐๐	ร้อยละของประชาชนมีโรงเรียนในการแปรรูปผลผลิต	ประชาชนมีอาชีพเสริมและเพิ่มรายได้ให้มีฐานะดีขึ้น	อบต. (สำนักปลัด)
๒๑	โครงการก่อสร้างอาคารกลุ่มพัฒนาบทบาทสตรีตำบลเขาทะลุ	เพื่อส่งเสริมอาชีพให้กับประชาชน	ก่อสร้างอาคารกลุ่มพัฒนาสตรี จำนวน ๑ แห่ง	๑,๕๐๐,๐๐๐	๑,๕๐๐,๐๐๐	-	-	-	ร้อยละของประชาชนมีโรงเรียนในการแปรรูปผลผลิต	ประชาชนมีอาชีพเสริมและเพิ่มรายได้ให้มีฐานะดีขึ้น	กรมโยธาฯ/ อบต.
๒๒	โครงการต่อเติมศูนย์การเรียนรู้ชุมชน หมู่ที่ ๑-๑๑	เพื่อใช้เป็นสถานที่บริการประชาชนด้านต่างๆ เช่น กองทุนพัฒนาบทบาทสตรี กองทุนหมู่บ้าน ฯลฯ	ศูนย์การเรียนรู้ชุมชน หมู่ที่ ๑-๑๑ ตามแบบแปลน อบต.กำหนด	๓๐๐,๐๐๐	-	-	-	-	ร้อยละของประชาชนที่ใช้สถานที่	สามารถให้บริการแก่ประชาชนในพื้นที่เกี่ยวกับข้อมูลของหน่วยงานต่างๆ	อบต. (กองช่าง)

ที่	โครงการ	วัตถุประสงค์	เป้าหมาย (ผลผลิตของโครงการ)	งบประมาณ					ตัวชี้วัด (KPI)	ผลที่คาดว่าจะได้รับ	หน่วยงาน รับผิดชอบ หลัก
				๒๕๖๑ (บาท)	๒๕๖๒ (บาท)	๒๕๖๓ (บาท)	๒๕๖๔ (บาท)	๒๕๖๕ (บาท)			
๒๓	โครงการฝึกอบรมให้ความรู้แก่กลุ่มอาชีพ	เพื่อส่งเสริมให้ประชาชนมีความรู้ด้านอาชีพ หมู่ที่ ๑-๑๑	จัดฝึกอบรมให้ประชาชนในตำบล จำนวนปีละ ๑ ครั้ง	๑๐๐,๐๐๐	๑๐๐,๐๐๐	๑๐๐,๐๐๐	๑๐๐,๐๐๐	๑๐๐,๐๐๐	ร้อยละของประชาชนในตำบลมีความรู้ด้านอาชีพ	ประชาชนมีอาชีพเสริมและเพิ่มรายได้ให้มีฐานะดีขึ้น	อบต. (สำนักปลัด)
๒๔	โครงการส่งเสริมหมู่บ้านเศรษฐกิจพอเพียงตามแนวพระราชดำริ	เพื่อส่งเสริมให้ประชาชนมีความรู้ความเข้าใจเกี่ยวกับการดำเนินชีวิตแบบเศรษฐกิจพอเพียง	อบรมเกษตรกรพร้อมสนับสนุนเงินทุนให้กับหมู่บ้านเศรษฐกิจพอเพียงในเขต อบต. เขาทะลุ	๕๐,๐๐๐	๕๐,๐๐๐	๕๐,๐๐๐	๕๐,๐๐๐	๕๐,๐๐๐	ร้อยละของประชาชนในเขต อบต. มีความรู้ความเข้าใจเกี่ยวกับการดำเนินชีวิตแบบเศรษฐกิจพอเพียง	ประชาชนในเขต อบต. มีความรู้ความเข้าใจเกี่ยวกับ การดำเนินชีวิตแบบเศรษฐกิจพอเพียง	อบต. (สำนักปลัด)
๒๕	โครงการก่อสร้างฝายน้ำล้น หมู่ที่ ๔	เพื่อให้ประชาชนในหมู่ที่ ๔ ได้มีน้ำในการใช้อุปโภคและการเกษตรได้อย่างเพียงพอ	ก่อสร้างฝายน้ำล้น ลำห้วยขุนยา ตอนบน บริเวณสำนักสงฆ์ถ้ำน้ำทิพย์ ตามแบบกรมชลประทาน	๑,๕๐๐,๐๐๐	-	-	-	-	ร้อยละของครัวเรือนในหมู่ที่ ๔ มีน้ำใช้เพื่ออุปโภคและเพื่อการเกษตร	ประชาชนมีน้ำใช้เพื่ออุปโภคและเพื่อการเกษตร ตลอดปี	อบต. (กองช่าง) /กรม ชลประทาน
๒๖	โครงการก่อสร้างฝายทำนบดิน หมู่ที่ ๘	เพื่อให้ประชาชนในหมู่ที่ ๘ ได้มีน้ำในการใช้อุปโภคและการเกษตรได้อย่างเพียงพอ	ก่อสร้างฝายและสร้างทำนบดินกั้นน้ำ ๑ จุด ชอยเทพนิมิตร	๓๐๐,๐๐๐	-	-	-	-	ร้อยละของครัวเรือนในหมู่ที่ ๘ มีน้ำใช้เพื่ออุปโภคและเพื่อการเกษตร ทั้งหมด	ประชาชนมีน้ำใช้เพื่ออุปโภคและเพื่อการเกษตร เพียงพอ ตลอดปี	อบต. (กองช่าง)

ที่	โครงการ	วัตถุประสงค์	เป้าหมาย (ผลผลิตของโครงการ)	งบประมาณ					ตัวชี้วัด (KPI)	ผลที่คาดว่าจะได้รับ	หน่วยงาน รับผิดชอบหลัก
				๒๕๖๑ (บาท)	๒๕๖๒ (บาท)	๒๕๖๓ (บาท)	๒๕๖๔ (บาท)	๒๕๖๕ (บาท)			
๒๗	โครงการก่อสร้างศูนย์การเรียนรู้ชุมชน หมู่ที่ ๑-๑๑	เพื่อใช้เป็นสถานที่บริการประชาชนด้านต่าง ๆ เช่น กองทุนพัฒนาบทบาทสตรี กองทุนหมู่บ้าน ฯลฯ	ก่อสร้างศูนย์การเรียนรู้ชุมชน หมู่ที่ ๑-๑๑ ตามแบบแปลน อบต.กำหนด	๙๐๐,๐๐๐	๙๐๐,๐๐๐	-	-	-	ร้อยละของประชาชนที่ใช้ศูนย์การเรียนรู้ชุมชน	สามารถให้บริการแก่ประชาชนในพื้นที่เกี่ยวกับข้อมูลของหน่วยงานต่าง ๆ	อบต.(กองช่าง)

**รายละเอียดโครงการพัฒนา
แผนพัฒนาท้องถิ่น (พ.ศ.๒๕๖๑-๒๕๖๕)
องค์การบริหารส่วนตำบลเขาทะลุ**

ก.ยุทธศาสตร์จังหวัดที่ ๒ การพัฒนาคน ครอบครัว ชุมชน และสังคมให้มีความมั่นคงตามหลักปรัชญาของเศรษฐกิจพอเพียง
ข.ยุทธศาสตร์การพัฒนาขององค์กรปกครองส่วนท้องถิ่นในเขตจังหวัดที่ ๒ ยุทธศาสตร์การส่งเสริมคุณภาพชีวิต

๒. ยุทธศาสตร์การพัฒนาด้านส่งเสริมคุณภาพชีวิต

๒.๒ แผนงานการศึกษา

ที่	โครงการ	วัตถุประสงค์	เป้าหมาย (ผลผลิตของโครงการ)	งบประมาณ					ตัวชี้วัด (KPI)	ผลที่คาดว่าจะได้รับ	หน่วยงาน รับผิดชอบหลัก
				๒๕๖๑ (บาท)	๒๕๖๒ (บาท)	๒๕๖๓ (บาท)	๒๕๖๔ (บาท)	๒๕๖๕ (บาท)			
๑	โครงการก่อสร้างศูนย์พัฒนาเด็กเล็ก	เพื่อให้มีศูนย์พัฒนาเด็กเล็กเตรียมความพร้อมสำหรับเด็กก่อนวัยเรียน	ก่อสร้างศูนย์พัฒนาเด็กเล็กจำนวน ๒ แห่ง หมู่ที่ ๑ และหมู่ที่ ๓ ตามแบบมาตรฐานกำหนด	๒,๕๐๐,๐๐๐	-	-	๒,๕๐๐,๐๐๐	-	จำนวนเด็กก่อนวัยเรียนที่เข้าเรียนในศูนย์พัฒนาเด็กเล็ก	ครัวเรือนที่มีบุตรหลานได้รับความช่วยเหลือมีการเตรียมความพร้อมก่อนวัยเรียน	อบจ./กรมส่งเสริมฯ
๒	โครงการปรับปรุงศูนย์พัฒนาเด็กเล็ก	เพื่อให้มีศูนย์พัฒนาเด็กเล็กเตรียมความพร้อมสำหรับเด็กก่อนวัยเรียน	ปรับปรุงศูนย์พัฒนาเด็กเล็กหมู่ที่ ๔ และหมู่ที่ ๕ เช่น รั้ว ประตู ฯลฯ	๓๐๐,๐๐๐	๓๐๐,๐๐๐	๓๐๐,๐๐๐	๓๐๐,๐๐๐	๓๐๐,๐๐๐	จำนวนศูนย์พัฒนาเด็กเล็กที่ได้รับการปรับปรุง	ครัวเรือนที่มีบุตรหลานได้รับความช่วยเหลือมีการเตรียมความพร้อมก่อนวัยเรียน	อบต. (สำนักปลัด)
๓	โครงการปรับปรุงภูมิทัศน์ศูนย์พัฒนาเด็กเล็ก	เพื่อให้ศูนย์พัฒนาเด็กเล็กมีภูมิทัศน์ที่สวยงาม	ปรับปรุงภูมิทัศน์ศูนย์พัฒนาเด็กเล็กหมู่ที่ ๔ และหมู่ที่ ๕	๑๐๐,๐๐๐	๑๐๐,๐๐๐	๑๐๐,๐๐๐	๑๐๐,๐๐๐	๑๐๐,๐๐๐	จำนวนศูนย์พัฒนาเด็กเล็กที่ได้รับการปรับปรุง	ครัวเรือนที่มีบุตรหลานได้รับความช่วยเหลือมีการเตรียมความพร้อมก่อนวัยเรียน	อบต. (สำนักปลัด)

ที่	โครงการ	วัตถุประสงค์	เป้าหมาย (ผลผลิตของโครงการ)	งบประมาณ					ตัวชี้วัด (KPI)	ผลที่คาดว่าจะได้รับ	หน่วยงาน รับผิดชอบ หลัก
				๒๕๖๑ (บาท)	๒๕๖๒ (บาท)	๒๕๖๓ (บาท)	๒๕๖๔ (บาท)	๒๕๖๕ (บาท)			
๔	โครงการส่งเสริมให้สถานศึกษาพัฒนาเทคโนโลยี วัสดุ อุปกรณ์การเรียน การสอนที่ทันสมัย	เพื่อส่งเสริมให้เด็กมีพัฒนาการในการเตรียมความพร้อมก่อนวัยเรียน	จัดซื้ออุปกรณ์การเรียน การสอนและวัสดุ อุปกรณ์ อื่นๆ ตามความจำเป็น ให้กับศูนย์พัฒนาเด็กเล็ก	๕๐,๐๐๐	๕๐,๐๐๐	๕๐,๐๐๐	๕๐,๐๐๐	๕๐,๐๐๐	ร้อยละของเด็กใน ศูนย์ฯ ที่มีความพร้อม ในการเรียนชั้นอนุบาล	เด็กในศูนย์ฯ มีศักยภาพ และมีความพร้อมในการ เรียนชั้นอนุบาล	อบต. (สำนักปลัด)
๕	โครงการสนับสนุน กิจกรรมทางการศึกษา	เพื่อส่งเสริมให้เด็กมีพัฒนาการในการเตรียมความพร้อมก่อนวัยเรียน	สนับสนุนกิจกรรมวันเด็ก แห่งชาติ/การเข้าค่าย ฝึกอบรมต่างๆ ของ สถานศึกษา	๕๐,๐๐๐	๕๐,๐๐๐	๕๐,๐๐๐	๕๐,๐๐๐	๕๐,๐๐๐	จำนวนเด็กที่มีส่วนร่วม ในกิจกรรมและตั้งใจ เรียน	เด็กได้มีส่วนร่วมใน กิจกรรม โดยทุกคนจะ ตั้งใจเรียน	อบต. (สำนักปลัด)
๖	โครงการจัดหา เครื่องเล่นประจำศูนย์ พัฒนาเด็กเล็ก	เพื่อส่งเสริมทักษะ พัฒนาการเรียนรู้และ เตรียมความพร้อม สำหรับเด็กก่อนวัยเรียน	สนับสนุนอุปกรณ์เด็กเล่น ประจำศูนย์พัฒนาเด็กเล็ก หมู่ที่ ๔ และหมู่ที่ ๕	๒๐๐,๐๐๐	๒๐๐,๐๐๐	๒๐๐,๐๐๐	๒๐๐,๐๐๐	๒๐๐,๐๐๐	จำนวนเด็กก่อนวัย เรียนที่ได้รับการ ส่งเสริมพัฒนาการ	ส่งเสริมพัฒนาการ เรียนรู้และเตรียมความ พร้อมสำหรับเด็กก่อน วัยเรียน	อบต. (สำนักปลัด)
๗	โครงการศึกษาแหล่ง เรียนรู้นอกห้องเรียน	เพื่อให้ เด็ก เกิด การ เรียนรู้ผ่านประสบการณ์ ตรงจากแหล่งเรียนรู้ที่ หลากหลาย	ศูนย์พัฒนาเด็กเล็กเกิดการ เรียนรู้ผ่านประสบการณ์ ตรงจากแหล่งเรียนรู้ที่ หลากหลาย	๓๐,๐๐๐	๓๐,๐๐๐	๓๐,๐๐๐	๓๐,๐๐๐	๓๐,๐๐๐	จำนวนเด็กนักเรียนที่มี ส่วนร่วมในกิจกรรม และตั้งใจเรียน	เด็กได้รับการเรียนรู้ที่ หลากหลายผ่าน ประสบการณ์ตรง	อบต. (สำนักปลัด)
๘	โครงการกีฬาสาม สัมพันธ์เด็กก่อน ปฐมวัย	เพื่อส่งเสริมพัฒนาการ ทั้ง ๔ ด้านของเด็กก่อน วัยเรียน	เด็กนักเรียนของศูนย์ พัฒนาเด็กเล็ก หมู่ที่ ๔ และหมู่ที่ ๕ มีพัฒนาการ ทั้ง ๔ ด้าน	๓๐,๐๐๐	๓๐,๐๐๐	๓๐,๐๐๐	๓๐,๐๐๐	๓๐,๐๐๐	จำนวนเด็กก่อนวัย เรียนที่ได้รับการ ส่งเสริมพัฒนาการ	เด็กมีพัฒนาการทั้ง ๔ ด้าน	อบต. (สำนักปลัด)

ที่	โครงการ	วัตถุประสงค์	เป้าหมาย (ผลผลิตของโครงการ)	งบประมาณ					ตัวชี้วัด (KPI)	ผลที่คาดว่าจะได้รับ	หน่วยงาน รับผิดชอบ หลัก
				๒๕๖๑ (บาท)	๒๕๖๒ (บาท)	๒๕๖๓ (บาท)	๒๕๖๔ (บาท)	๒๕๖๕ (บาท)			
๙	พัฒนาบุคลากรทางการศึกษา (ทุน)	ส่งเสริมให้บุคลากรมีศักยภาพ ความรู้ในการปฏิบัติงานเพิ่มขึ้น	บุคลากรมีศักยภาพ ความรู้ในการปฏิบัติเพิ่มขึ้น จำนวน ๒ คน	๗๐,๐๐๐	๗๐,๐๐๐	-	-	-	จำนวนครูที่ได้รับการศึกษา	ครูได้รับการพัฒนาการจัดการศึกษา	อบต. (สำนักปลัด)
๑๐	โครงการส่งเสริมศักยภาพบุคลากรทางการศึกษา	ส่งเสริมให้บุคลากรมีศักยภาพ ความรู้ในการปฏิบัติงานเพิ่มขึ้น	บุคลากรมีศักยภาพ ความรู้ในการปฏิบัติเพิ่มขึ้น	-	-	๕๐,๐๐๐	๕๐,๐๐๐	๕๐,๐๐๐	จำนวนบุคลากรที่ได้รับการส่งเสริมศักยภาพทางการศึกษา	บุคลากรได้รับความรู้การพัฒนาการจัดการศึกษา	อบต. (สำนักปลัด)

**รายละเอียดโครงการพัฒนา
แผนพัฒนาท้องถิ่น (พ.ศ.๒๕๖๑-๒๕๖๕)
องค์การบริหารส่วนตำบลเขาทะลุ**

ก.ยุทธศาสตร์จังหวัดที่ ๒ การพัฒนาคน ครอบครัว ชุมชน และสังคมให้มีความมั่นคงตามหลักปรัชญาของเศรษฐกิจพอเพียง
ข.ยุทธศาสตร์การพัฒนาขององค์กรปกครองส่วนท้องถิ่นในเขตจังหวัดที่ ๒ ยุทธศาสตร์การส่งเสริมคุณภาพชีวิต
๒. ยุทธศาสตร์การพัฒนาด้านส่งเสริมคุณภาพชีวิต

๒.๓ แผนงานสาธารณสุข

ที่	โครงการ	วัตถุประสงค์	เป้าหมาย (ผลผลิตของโครงการ)	งบประมาณและที่ผ่านมา					ตัวชี้วัด (KPI)	ผลที่คาดว่าจะได้รับ	หน่วยงาน รับผิดชอบหลัก
				๒๕๖๑ (บาท)	๒๕๖๒ (บาท)	๒๕๖๓ (บาท)	๒๕๖๔ (บาท)	๒๕๖๕ (บาท)			
๑	โครงการสร้างสวนสุขภาพพร้อมเครื่องออกกำลังกาย	เพื่อให้ประชาชนมีสถานที่พักผ่อนหย่อนใจและออกกำลังกาย	ก่อสร้างสวนสุขภาพพร้อมจัดซื้อเครื่องออกกำลังกายหมู่ที่ ๑-๑๑	๕๐๐,๐๐๐	๕๐๐,๐๐๐	๕๐๐,๐๐๐	๕๐๐,๐๐๐	๕๐๐,๐๐๐	ร้อยละของประชาชนในหมู่ที่ ๑-๑๑ มีสถานที่พักผ่อนและออกกำลังกาย	ทำให้ประชาชนมีสถานที่พักผ่อนหย่อนใจและออกกำลังกาย	อบต. (กองช่าง)/ อบจ./ กรมส่งเสริมฯ
๒	โครงการจัดซื้อวัสดุวิทยาศาสตร์และวัสดุทางการแพทย์	เพื่อป้องกันการแพร่ระบาดของโรคต่างๆในพื้นที่	จัดซื้อวัสดุวิทยาศาสตร์และวัสดุทางการแพทย์ เช่น ทรายอะเบท, สารเคมีป้องกันพาหะนำเชื้อไข้เลือดออก มาลาเรีย เครื่องวัดความดัน เบาหวาน พร้อมเข็มเจาะ	๕๐๐,๐๐๐	๕๐๐,๐๐๐	๕๐๐,๐๐๐	๕๐๐,๐๐๐	๕๐๐,๐๐๐	ร้อยละของประชาชนมีสุขภาพอนามัยที่ดีขึ้น	ประชาชนมีสุขภาพอนามัยที่ดีขึ้น โรคไข้เลือดออก โรคมมาเลเรียในพื้นที่ลดลง	อบต. (สำนักปลัด)

ที่	โครงการ	วัตถุประสงค์	เป้าหมาย (ผลผลิตของโครงการ)	งบประมาณและที่ผ่านมา					ตัวชี้วัด (KPI)	ผลที่คาดว่าจะได้รับ	หน่วยงาน รับผิดชอบ หลัก
				๒๕๖๑ (บาท)	๒๕๖๒ (บาท)	๒๕๖๓ (บาท)	๒๕๖๔ (บาท)	๒๕๖๕ (บาท)			
๓	โครงการฝึกอบรมให้ความรู้เกี่ยวกับงานด้านสาธารณสุข	เพื่อให้ความรู้แก่ประชาชนเกี่ยวกับงานด้านสาธารณสุขต่างๆ เช่น การควบคุม การป้องกันโรค	อบรมให้ความรู้เกี่ยวกับงานด้านสาธารณสุข	๕๐,๐๐๐	๕๐,๐๐๐	๕๐,๐๐๐	๕๐,๐๐๐	๕๐,๐๐๐	ร้อยละของประชาชนที่มีความรู้ความเข้าใจในการดูแลรักษาสุขภาพอนามัย	ประชาชนทุกหมู่บ้าน ได้มีความรู้ความเข้าใจในการดูแลรักษาสุขภาพอนามัย	อบต. (สำนักปลัด)
๔	โครงการปรับปรุงซ่อมแซมศูนย์สาธารณสุขมูลฐานชุมชน	เพื่ออำนวยความสะดวกแก่ผู้มาใช้บริการ	ปรับปรุงซ่อมแซมที่ทำการ ศสมช. หมู่ที่ ๑-๑๑	๒๐๐,๐๐๐	๒๐๐,๐๐๐	๒๐๐,๐๐๐	๒๐๐,๐๐๐	๒๐๐,๐๐๐	จำนวน ศสมช. ที่ได้รับการปรับปรุง	ทำให้มีการอำนวยความสะดวกแก่ผู้มาใช้บริการ	อบต.(สำนักปลัด)
๕	โครงการอบรมอาสาสมัครสาธารณสุขมูลฐานและแกนนำครอบครัว หมู่ที่ ๑-๑๑	เพื่อให้ อสม.และแกนนำดูแลสุขภาพคนในหมู่บ้านและครอบครัว เพื่อส่งเสริมสุขภาพเชิงรุกอันเกิดจากการมีความรู้ของอสม.และแกนนำสร้างความผูกพันในชุมชน	จัดอบรม อสม.และแกนนำ จำนวน ๑ ครั้ง/ปี	๘๐,๐๐๐	๘๐,๐๐๐	๘๐,๐๐๐	๘๐,๐๐๐	๘๐,๐๐๐	จำนวน อสม.และแกนนำที่เข้าอบรมมีความรู้ด้านสุขอนามัย	อสม.และแกนนำที่เข้าอบรมมีความรู้ด้านสุขอนามัยได้เกิดความช่วยเหลือเกื้อกูลกันในหมู่บ้านร้อยละ ๘๕ ของประชาชนในหมู่บ้าน	อบต. (สำนักปลัด)
๖	โครงการส่งเสริมเยาวชนและประชาชนในการแข่งขันกีฬาต่างๆ	เพื่อสนับสนุนเยาวชนและประชาชนในการร่วมแข่งขันกีฬาร่วมกับหน่วยงานอื่นๆ	การร่วมแข่งขันกีฬาของเยาวชนและประชาชน เพื่อเชื่อมความสัมพันธ์อันดีระหว่างหน่วยงานในเขต อบต.และนอกเขต อบต.	๑๐๐,๐๐๐	๑๐๐,๐๐๐	๑๐๐,๐๐๐	๑๐๐,๐๐๐	๑๐๐,๐๐๐	จำนวนประชาชนที่เข้าร่วมกิจกรรม	ส่งเสริมความสัมพันธ์ระหว่างหมู่บ้าน/ชุมชนกับ อบต. และ อบต. กับหน่วยงานอื่นๆ	อบต. (สำนักปลัด)

ที่	โครงการ	วัตถุประสงค์	เป้าหมาย (ผลผลิตของโครงการ)	งบประมาณ					ตัวชี้วัด (KPI)	ผลที่คาดว่าจะได้รับ	หน่วยงาน รับผิดชอบหลัก
				๒๕๖๑ (บาท)	๒๕๖๒ (บาท)	๒๕๖๓ (บาท)	๒๕๖๔ (บาท)	๒๕๖๕ (บาท)			
๗	โครงการรณรงค์ป้องกัน วันเอดส์โลก	เพื่อให้ประชาชนทุก กลุ่มวัยมีความรู้ ความ เข้าใจและทักษะใน การป้องกันโรคเอดส์	ผู้นำชุมชน อสม. จนท. สาธารณสุข นักเรียน ข้าราชการในพื้นที่	๓๐,๐๐๐	๓๐,๐๐๐	๓๐,๐๐๐	๓๐,๐๐๐	๓๐,๐๐๐	ร้อยละของประชาชนเกิด ความรู้ ความเข้าใจในการ ป้องกันโรคเอดส์	ทำให้ประชาชนทุก กลุ่มวัยมีความรู้ ความเข้าใจและ ทักษะในการป้องกัน โรคเอดส์	อบต. (สำนักปลัด)
๘	โครงการป้องกัน โรคติดต่อ	เพื่อส่งเสริมให้ ประชาชนในตำบล หมู่ที่ ๑-๑๑ มีสุขภาพ อนามัยที่ดี	เพื่อป้องกันการแพร่ ระบาดของโรคติดต่อ หมู่ ที่ ๑-๑๑	๕๐,๐๐๐	๕๐,๐๐๐	๕๐,๐๐๐	๕๐,๐๐๐	๕๐,๐๐๐	จำนวนประชาชน หมู่ที่ ๑-๑๑ มีสุขภาพ พลานามัยที่สมบูรณ์ แข็งแรง	ทำให้ประชาชนใน ตำบลมีสุขภาพ อนามัยที่ดี	อบต. (สำนักปลัด)
๙	โครงการรณรงค์ป้องกัน ไข้เลือดออก หมู่ที่ ๑-๑๑	เพื่อป้องกันการแพร่ ระบาดของโรค ไข้เลือดออกใน หมู่ที่ ๑ - ๑๑	จัดซื้อสารกำจัดยุงลาย เช่น ทรายอะเบท ฯลฯ	๕๕,๐๐๐	๕๕,๐๐๐	๕๕,๐๐๐	๕๕,๐๐๐	๕๕,๐๐๐	จำนวนประชาชน หมู่ที่ ๑-๑๑ มีสุขภาพ พลานามัยที่สมบูรณ์ แข็งแรง	ทำให้ประชาชนใน ตำบลมีสุขภาพ อนามัยที่ดี	อบต. (สำนักปลัด)
๑๐	โครงการทำฟลูออไรด์วา นิช ป้องกันฟันผุใน ศพด./เด็กอนุบาล	เพื่อ ส่ง เสริม และ สนับสนุนให้เด็กและ ศูนย์พัฒนาเด็กเล็ก และเด็กอนุบาล และ เพื่อสนับสนุนให้เด็กมี วัสดุ อุปกรณ์แปรงฟัน หลังอาหารกลางวัน เพียงพอ	เด็กเล็กในศูนย์พัฒนาเด็ก เล็กและเด็กอนุบาลในเขต รับผิดชอบ รพ.สต.เขา ทะลุ	๓๕,๐๐๐	๓๕,๐๐๐	๓๕,๐๐๐	๓๕,๐๐๐	๓๕,๐๐๐	ร้อยละ ๙๐ ของเด็กใน ศพด./เด็กอนุบาลได้รับ การตรวจสุขภาพปาก และทาฟลูออไรด์วานิช	เด็กใน ศพด./เด็ก อนุบาลได้รับการ ตรวจสุขภาพปากและ ทาฟลูออไรด์วานิช	รพ.สต.เขาทะลุ

ที่	โครงการ	วัตถุประสงค์	เป้าหมาย (ผลผลิตของโครงการ)	งบประมาณและที่ผ่านมา					ตัวชี้วัด (KPI)	ผลที่คาดว่าจะได้รับ	หน่วยงาน รับผิดชอบ หลัก
				๒๕๖๑ (บาท)	๒๕๖๒ (บาท)	๒๕๖๓ (บาท)	๒๕๖๔ (บาท)	๒๕๖๕ (บาท)			
๑๑	โครงการเฝ้าระวัง ป้องกันปัญหาสุขภาพใน ผู้สูงอายุ	เพื่อ คัด กรอง ปัญห า สุขภาพผู้สูงอายุ ทั้งด้าน ร่างกายและจิตใจ	กลุ่มผู้สูงอายุ จำนวน ๗๐๑ คน	๒๓,๖๒๓	๒๓,๖๒๓	๒๓,๖๒๓	๒๓,๖๒๓	๒๓,๖๒๓	กลุ่มผู้สูงอายุในตำบล เขาทะลุที่สุขภาพชีวิตที่ ดี	ผู้สูงอายุในตำบล เขาทะลุที่สุขภาพชีวิต ที่ดี	รพ.สต.เขา ทะลุ
๑๒	โครงการเฝ้าระวังการ ระบาดวัณโรคในชุมชน	ลดอัตราป่วยด้วยวัณโรค ในชุมชน	แกนนำ อสม. หมู่ละ ๕ คน จำนวน ๕๕ คน	๑๑,๓๐๐	๑๑,๓๐๐	๑๑,๓๐๐	๑๑,๓๐๐	๑๑,๓๐๐	อัตราการเกิดผู้ป่วยราย ใหม่ของวัณโรคลดลง	อัตราการเกิดผู้ป่วย รายใหม่ของวัณโรค ลดลง	รพ.สต.เขา ทะลุ
๑๓	อบรมให้ความรู้เกี่ยวกับ สารเคมีตกค้างใน ร่างกาย	เพื่อให้ประชาชนมีความรู้ ความเข้าใจในการใช้ สารเคมีอย่างถูกต้องและ ปลอดภัย และเพื่อให้ ประชาชนเกิด ความ ตระหนักต่อผลกระทบ จากสารเคมีตกค้างที่มีผล ต่อชุมชนและสิ่งแวดล้อม	กลุ่มวัยทำงาน จำนวน ๑๐๐ คน	๑๗,๑๐๐	๑๗,๑๐๐	๑๗,๑๐๐	๑๗,๑๐๐	๑๗,๑๐๐	ประชาชนในพื้นที่ตำบล เขาทะลุมีสุขภาพที่ดี	ประชาชนในพื้นที่ ตำบลเขาทะลุมี สุขภาพที่ดี	รพ.สต.เขา ทะลุ
๑๔	ตรวจคัดกรอง โรคเบาหวานและความ ดันโลหิตสูง	เมื่อตรวจพบอาการของ โรค เพื่อที่จะได้ทำการส่ง ต่อรักษาที่โรงพยาบาล ต่อไป	ประชาชนอายุตั้งแต่ ๓๕ ปี ขึ้นไป	๔,๕๐๐	๔,๕๐๐	๔,๕๐๐	๔,๕๐๐	๔,๕๐๐	ประชาชนกลุ่มเป้าหมาย ได้รับการตรวจคัดกรอง โรคเบาหวานและโรค ความดันโลหิตสูง	ประชาชน กลุ่มเป้าหมายได้รับ การตรวจคัดกรอง โรคเบาหวานและโรค ความดันโลหิตสูง	อสม. ม.๑

ที่	โครงการ	วัตถุประสงค์	เป้าหมาย (ผลผลิตของโครงการ)	งบประมาณ					ตัวชี้วัด (KPI)	ผลที่คาดว่าจะได้รับ	หน่วยงาน รับผิดชอบหลัก
				๒๕๖๑ (บาท)	๒๕๖๒ (บาท)	๒๕๖๓ (บาท)	๒๕๖๔ (บาท)	๒๕๖๕ (บาท)			
๑๕	อบรมให้ความรู้เรื่อง อาสาสมัครการแพทย์ ฉุกเฉิน	เพื่อช่วยเหลือผู้ป่วย ฉุกเฉินในชุมชนเบื้องต้น ให้มีสุขภาพดี เป็นการ ช่วยป้องกันและลดการ สูญเสียชีวิตของ ประชาชนในชุมชน	ประชาชนในพื้นที่ตำบล เขาทะเล หมู่ที่ ๑-๑๑	๑๒,๐๐๐	๑๒,๐๐๐	๑๒,๐๐๐	๑๒,๐๐๐	๑๒,๐๐๐	จำนวนผู้เข้ารับการ อบรม	ผู้เข้ารับการอบรมมี ความรู้เกี่ยวกับการ ช่วยเหลือผู้ป่วยฉุกเฉิน	อสม.ตำบลเขา ทะเล
๑๖	โครงการป้องกันและ แก้ไขปัญหา กรณีเกิด โรคระบาดหรือภัย พิบัติฉุกเฉินในพื้นที่	เพื่อป้องกันและแก้ไข ปัญหาในกรณีที่เกิดโรค ระบาด หรือภัยพิบัติใน พื้นที่ ในกรณีที่ไม่ได้ตั้ง งบประมาณไว้	ประชาชนในพื้นที่ตำบล เขาทะเล หมู่ที่ ๑-๑๑	๓๐,๐๐๐	๓๐,๐๐๐	๓๐,๐๐๐	๓๐,๐๐๐	๓๐,๐๐๐	ประชาชนในพื้นที่ตำบล เขาทะเลมีคุณภาพชีวิตที่ ดี	ประชาชนมีคุณภาพชีวิต ที่ดี	คณะกรรมการ กองทุน หลักประกัน สุขภาพ/อสม.

**รายละเอียดโครงการพัฒนา
แผนพัฒนาท้องถิ่น (พ.ศ.๒๕๖๑-๒๕๖๕)
องค์การบริหารส่วนตำบลเขาทะเลลู**

ก.ยุทธศาสตร์จังหวัดที่ ๒ การพัฒนาคน ครอบครัว ชุมชน และสังคมให้มีความมั่นคงตามหลักปรัชญาของเศรษฐกิจพอเพียง
ข.ยุทธศาสตร์การพัฒนาขององค์กรปกครองส่วนท้องถิ่นในเขตจังหวัดที่ ๒ ยุทธศาสตร์การส่งเสริมคุณภาพชีวิต

๒. ยุทธศาสตร์การพัฒนาด้านส่งเสริมคุณภาพชีวิต

๒.๔ แผนงานสังคมสงเคราะห์

ที่	โครงการ	วัตถุประสงค์	เป้าหมาย (ผลผลิตของโครงการ)	งบประมาณและที่ผ่านมา					ตัวชี้วัด (KPI)	ผลที่คาดว่าจะได้รับ	หน่วยงาน รับผิดชอบ หลัก
				๒๕๖๑ (บาท)	๒๕๖๒ (บาท)	๒๕๖๓ (บาท)	๒๕๖๔ (บาท)	๒๕๖๕ (บาท)			
๑	โครงการสนับสนุน อุปกรณ์ในการประกอบ อาชีพคนพิการ	เพื่อให้คนพิการมี อุปกรณ์ในการช่วยเหลือ ตนเองในการดำรงชีวิต	จัดซื้ออุปกรณ์ในการให้ ความช่วยเหลือคนพิการ เช่น รถโยก รถเข็น ฯลฯ	๕๐,๐๐๐	๕๐,๐๐๐	๕๐,๐๐๐	๕๐,๐๐๐	๕๐,๐๐๐	จำนวนคนพิการที่ได้รับ การดูแลและให้ความ ช่วยเหลือ	คนพิการมีคุณภาพ ชีวิตที่ดีขึ้น	อบต. (สำนักปลัด)
๒	โครงการก่อสร้างห้องน้ำ สำหรับคนพิการ	เพื่อให้คนพิการมีความ สะดวกในการใช้บริการ ห้องน้ำสาธารณะ	ก่อสร้างห้องน้ำสำหรับ คนพิการ จำนวน ๑ แห่ง	๖๐,๐๐๐	๖๐,๐๐๐	๖๐,๐๐๐	๖๐,๐๐๐	๖๐,๐๐๐	จำนวนคนพิการที่ได้รับ การดูแลและให้ความ ช่วยเหลือ	คนพิการมีคุณภาพ ชีวิตที่ดีขึ้น	อบต. (สำนักปลัด)
๓	โครงการฝึกอาชีพ สำหรับคนพิการ	เพื่อให้คนพิการมีอาชีพ สามารถเลี้ยงตัวเองได้ใน การดำรงชีวิตประจำวัน	จัดฝึกอบรมอาชีพให้กับ คนพิการจำนวน ๓ ครั้ง	๕๐,๐๐๐	๕๐,๐๐๐	๕๐,๐๐๐	๕๐,๐๐๐	๕๐,๐๐๐	จำนวนคนพิการที่ได้รับ การดูแลและให้ความ ช่วยเหลือ	คนพิการมีคุณภาพ ชีวิตที่ดีขึ้น	อบต. (สำนักปลัด)
๔	โครงการเคาะประตูดูแล ผู้พิการ/ผู้สูงอายุ	เพื่อให้คนพิการ/ผู้สูงอายุ มีคุณภาพชีวิตที่ดี ในการ ดำรงชีวิตประจำวัน	ออกเยี่ยมเพื่ออำนวยความสะดวก ให้บริการต่าง ๆ ปีละ ๒ ครั้ง	๓๐,๐๐๐	๓๐,๐๐๐	๓๐,๐๐๐	๓๐,๐๐๐	๓๐,๐๐๐	จำนวนคนพิการ/ ผู้สูงอายุ ที่ได้รับการ ดูแลและให้ความ ช่วยเหลือ	คนพิการ/ผู้สูงอายุ มี คุณภาพชีวิตที่ดีขึ้น	อบต. (สำนักปลัด)

ที่	โครงการ	วัตถุประสงค์	เป้าหมาย (ผลผลิตของโครงการ)	งบประมาณ					ตัวชี้วัด (KPI)	ผลที่คาดว่าจะได้รับ	หน่วยงาน รับผิดชอบ หลัก
				๒๕๖๑ (บาท)	๒๕๖๒ (บาท)	๒๕๖๓ (บาท)	๒๕๖๔ (บาท)	๒๕๖๕ (บาท)			
๕	โครงการตรวจสุขภาพผู้สูงอายุ/ผู้พิการ	เพื่อให้คนพิการ/ผู้สูงอายุ มีสุขภาพสมบูรณ์ แข็งแรง	ออกให้บริการตรวจสุขภาพ ปีละ ๒ ครั้ง	๒๐,๐๐๐	๒๐,๐๐๐	๒๐,๐๐๐	๒๐,๐๐๐	๒๐,๐๐๐	จำนวนคนพิการ/ผู้สูงอายุ ที่มีสุขภาพกายและสุขภาพจิตแข็งแรง	คนพิการ/ผู้สูงอายุ มีคุณภาพชีวิตที่ดีขึ้น	อบต. (สำนักปลัด)
๖	โครงการซ่อมแซมที่อยู่อาศัยให้กับคนพิการ ผู้สูงอายุ และผู้ด้อยโอกาส หมู่ที่ ๑-๑๑	เพื่อให้คนพิการ/ผู้สูงอายุและผู้ด้อยโอกาส ได้มีที่อยู่อาศัยและได้รับการดูแลจากหน่วยงานรัฐ	ซ่อมแซมที่อยู่อาศัยให้กับคนพิการ ผู้สูงอายุ และผู้ด้อยโอกาส หมู่ที่ ๑-๑๑	๕๐๐,๐๐๐	๕๐๐,๐๐๐	๕๐๐,๐๐๐	๕๐๐,๐๐๐	๕๐๐,๐๐๐	จำนวนคนพิการ/ผู้สูงอายุและผู้ด้อยโอกาส ที่ได้รับการดูแลและให้ความช่วยเหลือ	คนพิการ/ผู้สูงอายุ มีคุณภาพชีวิตที่ดีขึ้น	อบต. (สำนักปลัด)
๗	โครงการจัดตั้งศูนย์บริการคนพิการ	เพื่อให้บริการข้อมูลข่าวสารเกี่ยวกับสิทธิประโยชน์ สวัสดิการ และความช่วยเหลือตามคนพิการร้องขอ และตามที่หน่วยงานของรัฐกำหนด รวมทั้งการให้คำปรึกษาหรือช่วยดำเนินการเกี่ยวกับขอใช้สิทธิประโยชน์แก่คนพิการ	จัดตั้งศูนย์บริการคนพิการขึ้น ณ อบต.เขาทะลุ จำนวน ๑ แห่ง	๒๐,๐๐๐	๒๐,๐๐๐	๒๐,๐๐๐	๒๐,๐๐๐	๒๐,๐๐๐	จำนวนคนพิการ ที่ได้รับการดูแลและให้ความช่วยเหลือ	อบต.เขาทะลุมีศูนย์ในการให้ความช่วยเหลือผู้พิการในพื้นที่ด้านต่าง ๆ	อบต. (สำนักปลัด)

ที่	โครงการ	วัตถุประสงค์	เป้าหมาย (ผลผลิตของโครงการ)	งบประมาณและที่ผ่านมา					ตัวชี้วัด (KPI)	ผลที่คาดว่าจะได้รับ	หน่วยงาน รับผิดชอบ หลัก
				๒๕๖๑ (บาท)	๒๕๖๒ (บาท)	๒๕๖๓ (บาท)	๒๕๖๔ (บาท)	๒๕๖๕ (บาท)			
๘	โครงการส่งเสริมอาชีพผู้สูงอายุตำบลเขาทะเล	เพื่อส่งเสริมอาชีพและเพิ่มรายได้ให้กับผู้สูงอายุในตำบลเขาทะเล	สนับสนุนส่งเสริมอาชีพแก่ผู้สูงอายุในตำบลเขาทะเล	๕๐,๐๐๐	๕๐,๐๐๐	๕๐,๐๐๐	๕๐,๐๐๐	๕๐,๐๐๐	จำนวนประชาชนที่มีอาชีพเสริม	ผู้สูงอายุในตำบลเขาทะเลมีรายได้เพิ่มขึ้น	อบต. (สำนักปลัด)
๙	โครงการนักเรียนผู้สูงอายุศึกษาดูงานแลกเปลี่ยนเรียนรู้การดำเนินงานโรงเรียนผู้สูงอายุ	เพื่อส่งเสริมให้ผู้สูงอายุในตำบลเขาทะเลได้แลกเปลี่ยนเรียนรู้	จัดกิจกรรมศึกษาดูงานโรงเรียนผู้สูงอายุ	-	-	๕๐,๐๐๐	๕๐,๐๐๐	๕๐,๐๐๐	จำนวนประชาชนที่มีอาชีพเสริม	ผู้สูงอายุในตำบลเขาทะเลมีการแลกเปลี่ยนเรียนรู้และมีความรู้เพิ่มมากขึ้น	อบต. (สำนักปลัด)

**รายละเอียดโครงการพัฒนา
แผนพัฒนาท้องถิ่น (พ.ศ.๒๕๖๑-๒๕๖๕)
องค์การบริหารส่วนตำบลเขาทะเล**

ก.ยุทธศาสตร์จังหวัดที่ ๒ การพัฒนาคน ครอบครัว ชุมชน และสังคมให้มีความมั่นคงตามหลักปรัชญาของเศรษฐกิจพอเพียง
ข.ยุทธศาสตร์การพัฒนาขององค์กรปกครองส่วนท้องถิ่นในเขตจังหวัดที่ ๒ ยุทธศาสตร์การส่งเสริมคุณภาพชีวิต

๒. ยุทธศาสตร์การพัฒนาด้านส่งเสริมคุณภาพชีวิต

๒.๕ แผนงานงบกลาง

ที่	โครงการ	วัตถุประสงค์	เป้าหมาย (ผลผลิตของ โครงการ)	งบประมาณ					ตัวชี้วัด (KPI)	ผลที่คาดว่าจะ ได้รับ	หน่วยงาน รับผิดชอบ หลัก
				๒๕๖๑ (บาท)	๒๕๖๒ (บาท)	๒๕๖๓ (บาท)	๒๕๖๔ (บาท)	๒๕๖๕ (บาท)			
๑	โครงการสนับสนุน เบี้ยยังชีพคนชรา	เพื่อส่งเสริมและพัฒนา ผู้สูงอายุ	เงินสงเคราะห์คนชรา หมู่ที่ ๑-๑๑	๓๐๐,๐๐๐	๓๐๐,๐๐๐	๓๐๐,๐๐๐	๓๐๐,๐๐๐	๓๐๐,๐๐๐	จำนวนคนชราที่ได้รับการ ดูแลและให้ความ ช่วยเหลือ	คนชราที่มีคุณภาพ ชีวิตที่ดี	อบต. (สำนักปลัด) /กรม ส่งเสริมฯ
๒	โครงการสนับสนุน เบี้ยยังชีพคนพิการ	เพื่อส่งเสริมและพัฒนา คนพิการ	เงินสงเคราะห์ผู้พิการ หมู่ที่ ๑-๑๑	๑๕๐,๐๐๐	๑๕๐,๐๐๐	๑๕๐,๐๐๐	๑๕๐,๐๐๐	๑๕๐,๐๐๐	จำนวนคนพิการที่ได้รับ การดูแลและให้ความ ช่วยเหลือ	คนพิการที่มีคุณภาพ ชีวิตที่ดี	อบต. (สำนักปลัด) /กรม ส่งเสริมฯ
๓	โครงการสนับสนุน เบี้ยยังชีพผู้ติดเชื้อเอชไอวี	เพื่อให้ผู้ติดเชื้อเอชไอวี ทุนมีเงินในการดำรงชีพ	ช่วยเหลือผู้ติดเชื้อเอชไอวี	๓๐,๐๐๐	๓๐,๐๐๐	๓๐,๐๐๐	๓๐,๐๐๐	๓๐,๐๐๐	จำนวนผู้ติดเชื้อโรควิต ที่ได้รับการช่วยเหลือ	ผู้ติดเชื้อโรควิต ได้รับการช่วยเหลือ	อบต. (สำนักปลัด)
๔	โครงการเตรียมพร้อม การดำเนินงานระบบ หลักประกันสุขภาพ	เพื่อให้ประชาชนใน ตำบลมีหลักประกัน สุขภาพถ้วนหน้า	ดำเนินงานตามโครง การ โดยอบต.สมทบ ทุนร่วมกับสปสช. ๔๐%ของเงินสปสช.	๑๓๐,๐๐๐	๑๓๐,๐๐๐	๑๓๐,๐๐๐	๑๓๐,๐๐๐	๑๓๐,๐๐๐	ประชาชนในตำบลเขา ทะเล มีสุขภาพที่ดี	ทำให้ประชาชนใน ตำบลมี หลักประกัน สุขภาพถ้วนหน้า	อบต. (สำนักปลัด)

**รายละเอียดโครงการพัฒนา
แผนพัฒนาท้องถิ่น (พ.ศ.๒๕๖๑-๒๕๖๕)
องค์การบริหารส่วนตำบลเขาทะเลลู**

ก.ยุทธศาสตร์จังหวัดที่ ๒ การพัฒนาคน ครอบครัว ชุมชน และสังคมให้มีความมั่นคงตามหลักปรัชญาของเศรษฐกิจพอเพียง
ข.ยุทธศาสตร์การพัฒนาขององค์กรปกครองส่วนท้องถิ่นในเขตจังหวัดที่ ๓ ยุทธศาสตร์การจัดระเบียบชุมชน/สังคม และการรักษาความสงบเรียบร้อย
๓. ยุทธศาสตร์การจัดระเบียบชุมชน สังคม และการรักษาความสงบเรียบร้อย
๓.๑ แผนงานการรักษาความสงบภายใน

ที่	โครงการ	วัตถุประสงค์	เป้าหมาย (ผลผลิตของโครงการ)	งบประมาณ					ตัวชี้วัด (KPI)	ผลที่คาดว่าจะได้รับ	หน่วยงาน รับผิดชอบ หลัก
				๒๕๖๑ (บาท)	๒๕๖๒ (บาท)	๒๕๖๓ (บาท)	๒๕๖๔ (บาท)	๒๕๖๕ (บาท)			
๑	โครงการทำสื่อรณรงค์ด้านการเลือกตั้ง	เพื่อสร้างจิตสำนึกของประชาชนเกี่ยวกับการเลือกตั้ง	จัดทำสื่อ เช่น คัทเอ๊าท์ สติกเกอร์ ป้ายประกาศ สื่อโฆษณา	๓๐,๐๐๐	๓๐,๐๐๐	๓๐,๐๐๐	๓๐,๐๐๐	๓๐,๐๐๐	ร้อยละของประชาชนที่ใช้สิทธิเลือกตั้ง	ประชาชนมีจิตสำนึกเกี่ยวกับการเลือกตั้ง	อบต. (สำนักปลัด)
๒	โครงการอบรมให้ความรู้ด้านการเลือกตั้ง	เพื่อให้ประชาชนมีความรู้เกี่ยวกับรูปแบบและวิธีการเลือกตั้ง	อบรมให้ความรู้เรื่องการเลือกตั้งแก่ประชาชนทุกหมู่บ้าน	๒๐,๐๐๐	๒๐,๐๐๐	๒๐,๐๐๐	๒๐,๐๐๐	๒๐,๐๐๐	จำนวนบัตรเสียลดลงเหลือประมาณร้อยละ ๑	ประชาชนมีความรู้เกี่ยวกับรูปแบบการและวิธีการเลือกตั้ง	อบต. (สำนักปลัด)
๓	โครงการปกป้องสถาบันสำคัญของชาติ	เพื่อเป็นการรักษาไว้ซึ่งระบอบประชาธิปไตยอันมีพระมหากษัตริย์ทรงเป็นประมุข และแสดงความจงรักภักดี ของประชาชนชาวไทย	เข้าร่วมกิจกรรมเทิดพระเกียรติพระบาทสมเด็จพระเจ้าอยู่หัว, จัดซื้อซุ้มเฉลิมพระเกียรติพระบาทสมเด็จพระเจ้าอยู่หัวและสมเด็จพระนางเจ้าพระบรมราชินีฯ ฯลฯ	๑๐๐,๐๐๐	๑๐๐,๐๐๐	๑๐๐,๐๐๐	๑๐๐,๐๐๐	๑๐๐,๐๐๐	จำนวนประชาชนที่เข้าร่วมกิจกรรม	รักษาไว้ซึ่งเอกลักษณ์ในระบอบประชาธิปไตยอันมีพระมหากษัตริย์ทรงเป็นประมุข และการแสดงความจงรักภักดีของประชาชนชาวไทย	อบต. (สำนักปลัด)

ที่	โครงการ	วัตถุประสงค์	เป้าหมาย (ผลผลิตของโครงการ)	งบประมาณ					ตัวชี้วัด (KPI)	ผลที่คาดว่าจะได้รับ	หน่วยงาน รับผิดชอบ หลัก
				๒๕๖๑ (บาท)	๒๕๖๒ (บาท)	๒๕๖๓ (บาท)	๒๕๖๔ (บาท)	๒๕๖๕ (บาท)			
๔	โครงการก่อสร้างและซ่อมแซมเสียดามสายประจำหมู่บ้าน	เพื่อให้การส่งข่าวเป็นไปอย่างมีประสิทธิภาพและทั่วถึง	ก่อสร้างและซ่อมแซมระบบเสียดามสาย หมู่ที่ ๑-๑๑ ตามแบบแปลนที่ อบต. กำหนด	๕๐๐,๐๐๐	๕๐๐,๐๐๐	๕๐๐,๐๐๐	๕๐๐,๐๐๐	๕๐๐,๐๐๐	ร้อยละของครัวเรือนทั้งหมดที่จะได้รับข่าวสารสะดวกรวดเร็ว	ทำให้การส่งข่าวสารเป็นไปอย่างมีประสิทธิภาพและทั่วถึง	อบต. (กองช่าง)
๕	โครงการติดตั้งชุดกระจายเสียง ชนิดไร้สาย ประจำหมู่บ้าน	เพื่อเป็นแหล่งข้อมูลข่าวสารบริการแก่ประชาชนในชุมชนและเพื่อให้การส่งข่าวเป็นไปอย่างมีประสิทธิภาพและทั่วถึง	ติดตั้งชุดกระจายเสียง ชนิดไร้สาย ประจำหมู่บ้าน หมู่ที่ ๑-๑๑ ตามแบบแปลนที่ อบต. กำหนด	๕๐๐,๐๐๐	๕๐๐,๐๐๐	๕๐๐,๐๐๐	๕๐๐,๐๐๐	๕๐๐,๐๐๐	ร้อยละของครัวเรือนทั้งหมดที่จะได้รับข่าวสารสะดวกรวดเร็ว	ทำให้การส่งข่าวสารเป็นไปอย่างมีประสิทธิภาพและทั่วถึง	อบต. (กองช่าง)
๖	โครงการก่อสร้างหอกระจายข่าวประจำ อบต.	เพื่อเป็นแหล่งข้อมูลข่าวสารบริการแก่ประชาชนในชุมชนและเพื่อให้การส่งข่าวเป็นไปอย่างมีประสิทธิภาพและทั่วถึง	ก่อสร้างหอกระจายข่าวประจำองค์การบริหารส่วนตำบล ตามแบบแปลนที่ อบต. กำหนด	๕๐๐,๐๐๐	๕๐๐,๐๐๐	๕๐๐,๐๐๐	-	-	ร้อยละของครัวเรือนทั้งหมดที่จะได้รับข่าวสารสะดวกรวดเร็ว	เพื่อประชาสัมพันธ์ข่าวสารต่างๆของหน่วยงานและทำให้การส่งข่าวเป็นไปอย่างมีประสิทธิภาพและทั่วถึง	อบต. (กองช่าง)
๗	โครงการป้องกันและแก้ไขปัญหาอุบัติเหตุทางถนน	เพื่อให้ประชาชนปลอดภัยในชีวิตและทรัพย์สิน โดยการรณรงค์ประชาสัมพันธ์	จัดทำสื่อรณรงค์ ป้ายประชาสัมพันธ์ อบรมเรื่องกฎจราจรการขับขี่รถ	๒๐๐,๐๐๐	๒๐๐,๐๐๐	๒๐๐,๐๐๐	๒๐๐,๐๐๐	๒๐๐,๐๐๐	ร้อยละของประชาชนขับขี่รถได้อย่างปลอดภัยจากอุบัติเหตุ	ประชาชนขับขี่รถได้อย่างปลอดภัยมากขึ้นและอุบัติเหตุจากการขับขี่รถลดลง	อบต. (สำนักปลัด)

ที่	โครงการ	วัตถุประสงค์	เป้าหมาย (ผลผลิตของโครงการ)	งบประมาณ					ตัวชี้วัด (KPI)	ผลที่คาดว่าจะ ได้รับ	หน่วยงาน รับผิดชอบ หลัก
				๒๕๖๑ (บาท)	๒๕๖๒ (บาท)	๒๕๖๓ (บาท)	๒๕๖๔ (บาท)	๒๕๖๕ (บาท)			
๘	โครงการสนับสนุนกิจกรรม อปพร.	เพื่อให้สมาชิกมีความกระตือรือร้นต่อการมีส่วนร่วมในกิจกรรมอปพร.	สนับสนุนกิจกรรม อปพร.	๒๐๐,๐๐๐	๑๐๐,๐๐๐	๑๐๐,๐๐๐	๑๐๐,๐๐๐	๑๐๐,๐๐๐	จำนวนอปพร.ที่เข้าร่วมกิจกรรม	ทำให้กิจกรรมอปพร.ให้มีความต่อเนื่องและมีประสิทธิภาพ	อบต. (สำนักปลัด)
๙	โครงการฝึกอบรมทบทวนความรู้และอบรมใช้วิทยุสื่อสารแก่สมาชิก อปพร.	เพื่อเตรียมความพร้อมแก่สมาชิกอปพร.ในการดูแลรักษาความปลอดภัยแก่ประชาชน	อบรมให้ความรู้แก่สมาชิกทุกคน อปพร. จำนวน ๓ ครั้ง	๑๕๐,๐๐๐	๑๕๐,๐๐๐	๑๕๐,๐๐๐	๑๕๐,๐๐๐	๑๕๐,๐๐๐	จำนวนสมาชิก อปพร. ที่ได้รับการฝึกอบรม	สมาชิก อปพร. ทุกคนมีความรู้ในการดูแลรักษาความปลอดภัยให้แก่ประชาชน	อบต. (สำนักปลัด)
๑๐	โครงการให้บริการช่วงเทศกาลปีใหม่และเทศกาลสงกรานต์	เพื่ออำนวยความสะดวกในการให้คำแนะนำประชาชนในช่วงเทศกาลปีใหม่และเทศกาลสงกรานต์	ประชาชนทั่วไปในเขตอปท.	๓๐,๐๐๐	๓๐,๐๐๐	๓๐,๐๐๐	๓๐,๐๐๐	๓๐,๐๐๐	จำนวนประชาชนผู้สัญจรไปมาได้รับความสะดวก	ประชาชนได้รับความสะดวกในการให้บริการในช่วงเทศกาลปีใหม่และเทศกาลสงกรานต์	อบต. (สำนักปลัด)
๑๑	โครงการอบรมให้ความรู้เกี่ยวกับอัคคีภัยให้กับผู้ประกอบการและประชาชนในเขตอปท.	เพื่อเตรียมความพร้อมแก่ประชาชนในการป้องกันตนเองจากอัคคีภัย	อบรมให้ความรู้แก่ประชาชนจำนวน ๓ ครั้ง	๕๐,๐๐๐	๕๐,๐๐๐	๕๐,๐๐๐	๕๐,๐๐๐	๕๐,๐๐๐	ร้อยละของประชาชนมีความปลอดภัยในชีวิตและทรัพย์สิน	ประชาชนมีการเตรียมความพร้อมในการป้องกันตนเองจากอัคคีภัย	อบต. (สำนักปลัด)

ที่	โครงการ	วัตถุประสงค์	เป้าหมาย (ผลผลิตของโครงการ)	งบประมาณ					ตัวชี้วัด (KPI)	ผลที่คาดว่าจะได้รับ	หน่วยงาน รับผิดชอบหลัก
				๒๕๖๑ (บาท)	๒๕๖๒ (บาท)	๒๕๖๓ (บาท)	๒๕๖๔ (บาท)	๒๕๖๕ (บาท)			
๑๒	โครงการฝึกอบรมให้ความรู้เกี่ยวกับการป้องกันไฟฟ้า	เพื่อเตรียมความพร้อมแก่ประชาชนในการป้องกันไฟฟ้า	อบรมให้ความรู้แก่ประชาชนจำนวน ๓ ครั้ง	๕๐,๐๐๐	๕๐,๐๐๐	๕๐,๐๐๐	๕๐,๐๐๐	๕๐,๐๐๐	ร้อยละของประชาชนมีความปลอดภัยในชีวิตและทรัพย์สิน	ประชาชนมีการเตรียมความพร้อมในการป้องกันตนเองจากอัคคีภัย	อบต. (สำนักปลัด)
๑๓	โครงการฝึกอบรมและป้องกันสาธารณภัย	เพื่อเตรียมความพร้อมแก่ประชาชนในการป้องกันสาธารณภัย เช่น อุทกภัย ภัยแล้ง ฯลฯ	อบรมให้ความรู้แก่ประชาชนด้านสาธารณภัย จำนวน ๓ ครั้ง	๒๐๐,๐๐๐	๒๐๐,๐๐๐	๒๐๐,๐๐๐	๒๐๐,๐๐๐	๒๐๐,๐๐๐	ร้อยละของประชาชนมีความปลอดภัยในชีวิตและทรัพย์สิน	ประชาชนมีความปลอดภัยจากสาธารณภัยและมีความปลอดภัยในชีวิตและทรัพย์สิน	อบต. (สำนักปลัด)
๑๔	โครงการป้องกันอุทกภัย วาตภัย	เพื่อช่วยเหลือและบรรเทาความเดือดร้อนให้กับประชาชนในเขตอปท.	ชุดฝังก่อระบายน้ำทุกถนนที่ขวางทางน้ำในเขต อบต. ฯลฯ	๑๐๐,๐๐๐	๑๐๐,๐๐๐	๑๐๐,๐๐๐	๑๐๐,๐๐๐	๑๐๐,๐๐๐	ร้อยละของครัวเรือนที่ได้รับผลดีจากการป้องกันและรับมือน้ำท่วม	ช่วยเหลือและบรรเทาความเดือดร้อนให้กับประชาชนในเขตอปท.	อบต. (สำนักปลัด)
๑๕	โครงการก่อสร้างศูนย์ อปพร. หมู่บ้าน หมู่ที่ ๙	เพื่อให้ประชาชนที่สัญจรไปมาได้รับความปลอดภัยในชีวิตและทรัพย์สินและการใช้รถใช้ถนน	ก่อสร้างศูนย์ อปพร. จำนวน ๑ แห่ง บริเวณสี่แยกไรโน หมู่ที่ ๙	๕๐๐,๐๐๐	๕๐๐,๐๐๐	๕๐๐,๐๐๐	-	-	ร้อยละของประชาชนความปลอดภัยในชีวิตและทรัพย์สินและการใช้รถใช้ถนน	ทำให้ประชาชนที่สัญจรไปมาได้รับความปลอดภัยในชีวิตและทรัพย์สินและการใช้รถใช้ถนน	อบต. (สำนักปลัด)

ที่	โครงการ	วัตถุประสงค์	เป้าหมาย (ผลผลิตของโครงการ)	งบประมาณ					ตัวชี้วัด (KPI)	ผลที่คาดว่าจะได้รับ	หน่วยงาน รับผิดชอบหลัก
				๒๕๖๑ (บาท)	๒๕๖๒ (บาท)	๒๕๖๓ (บาท)	๒๕๖๔ (บาท)	๒๕๖๕ (บาท)			
๑๖	โครงการสายตรวจชุมชน	เพื่อให้ประชาชนมีความปลอดภัยในชีวิตและทรัพย์สิน	จัด อปพร.ออกตรวจในพื้นที่ตำบลเขาทะเลจำนวน ๓ ครั้ง	๕๐,๐๐๐	๕๐,๐๐๐	๕๐,๐๐๐	๕๐,๐๐๐	๕๐,๐๐๐	ร้อยละของประชาชนมีความปลอดภัยในชีวิตและทรัพย์สิน	ประชาชนมีความปลอดภัยในชีวิตและทรัพย์สิน	อบต. (สำนักปลัด)
๑๗	โครงการสนับสนุนศูนย์ต่อสู้เพื่อเอาชนะยาเสพติดตำบลเขาทะเล	เพื่อส่งเสริม ในการป้องกันและแก้ไขปัญหายาเสพติดในตำบลเขาทะเล	สนับสนุนงบประมาณในการป้องกันและแก้ไขปัญหายาเสพติดตำบลเขาทะเล	๕๐,๐๐๐	๕๐,๐๐๐	๕๐,๐๐๐	๕๐,๐๐๐	๕๐,๐๐๐	เยาวชนและประชาชนลดอัตราเสี่ยงต่อการติดยาเสพติดลดลง	แก้ไขปัญหายาเสพติดในตำบลเขาทะเล	อบต. (สำนักปลัด)
๑๘	โครงการรณรงค์เพื่อป้องกันยาเสพติด	เพื่อเผยแพร่ความรู้ความเข้าใจเกี่ยวกับโทษของยาเสพติดแก่เด็กและเยาวชน ประชาชน เพื่อสนับสนุนการป้องกันยาเสพติดตามนโยบายของรัฐบาล	จัดฝึกอบรม ปีละ ๑ ครั้ง แก่เด็กและเยาวชนทั้งในระบบและนอกระบบ เช่น การเดินรณรงค์หรือประกวดคำขวัญเกี่ยวกับการต่อต้านยาเสพติด	๕๐,๐๐๐	๕๐,๐๐๐	๕๐,๐๐๐	๕๐,๐๐๐	๕๐,๐๐๐	ร้อยละของเยาวชนและประชาชนมีความรู้ ความเข้าใจเกี่ยวกับโทษของยาเสพติด	แก้ไขปัญหายาเสพติดในตำบลเขาทะเล	อบต. (สำนักปลัด)

ที่	โครงการ	วัตถุประสงค์	เป้าหมาย (ผลผลิตของโครงการ)	งบประมาณ					ตัวชี้วัด (KPI)	ผลที่คาดว่าจะได้รับ	หน่วยงาน รับผิดชอบ หลัก
				๒๕๖๑ (บาท)	๒๕๖๒ (บาท)	๒๕๖๓ (บาท)	๒๕๖๔ (บาท)	๒๕๖๕ (บาท)			
๑๙	โครงการติดตั้ง สัญญาณไฟจราจร	เพื่อให้ประชาชนมี ความปลอดภัยในชีวิต และทรัพย์สิน	ติดตั้งสัญญาณไฟจราจร บริเวณสี่แยกเขาทะเล	๑๐๐,๐๐๐	๑๐๐,๐๐๐	๑๐๐,๐๐๐	๑๐๐,๐๐๐	๑๐๐,๐๐๐	ร้อยละของประชาชน มีความปลอดภัย ในชีวิตและทรัพย์สิน	ประชาชนมีความปลอดภัย ในชีวิตและทรัพย์สิน	อบต. (สำนักปลัด)
๒๐	โครงการติดตั้ง สัญญาณไฟกระพริบ	เพื่อให้ประชาชนมี ความปลอดภัยในชีวิต และทรัพย์สิน	ติดตั้งสัญญาณไฟกระพริบ บริเวณทางโค้ง หมู่ที่ ๑- ๑๑ ตำบลเขาทะเล	๓๐๐,๐๐๐	๓๐๐,๐๐๐	๓๐๐,๐๐๐	๓๐๐,๐๐๐	๓๐๐,๐๐๐	ร้อยละของประชาชน มีความปลอดภัย ในชีวิตและทรัพย์สิน	ประชาชนมีความ ปลอดภัยในชีวิตและ ทรัพย์สิน	อบต. (สำนักปลัด)

**รายละเอียดโครงการพัฒนา
แผนพัฒนาท้องถิ่น (พ.ศ.๒๕๖๑-๒๕๖๕)
องค์การบริหารส่วนตำบลเขาทะเล**

ก.ยุทธศาสตร์จังหวัดที่ ๒ การพัฒนาคน ครอบครัว ชุมชน สังคมให้มีความมั่นคงตามหลักปรัชญาของเศรษฐกิจพอเพียง

ข.ยุทธศาสตร์การพัฒนาขององค์กรปกครองส่วนท้องถิ่นในเขตจังหวัดที่ ๓ ยุทธศาสตร์การจัดระเบียบชุมชน/สังคม และการรักษาความสงบเรียบร้อย

๓. ยุทธศาสตร์ด้านการจัดระเบียบชุมชน สังคม และการรักษาความสงบเรียบร้อย

๓.๒ แผนงานบริหารงานทั่วไป

ที่	โครงการ	วัตถุประสงค์	เป้าหมาย (ผลผลิตของโครงการ)	งบประมาณ					ตัวชี้วัด (KPI)	ผลที่คาดว่าจะได้รับ	หน่วยงาน รับผิดชอบ หลัก
				๒๕๖๑ (บาท)	๒๕๖๒ (บาท)	๒๕๖๓ (บาท)	๒๕๖๔ (บาท)	๒๕๖๕ (บาท)			
๑	โครงการจัดซื้อวัสดุ อุปกรณ์ และเครื่องมือ เครื่องใช้ประจำ สำนักงาน	เพื่อเพิ่มศักยภาพในการบริหารงานให้ดีขึ้น	วัสดุ อุปกรณ์ และเครื่องมือ เครื่องใช้ในการบริหารงาน ประจำสำนักงาน	๒๐๐,๐๐๐	๒๐๐,๐๐๐	๒๐๐,๐๐๐	๒๐๐,๐๐๐	๒๐๐,๐๐๐	ร้อยละของประชาชน เกิดความพึงพอใจในการให้บริการ	ประชาชนที่ผ่านมาขอใช้บริการทุกคนเกิดความพึงพอใจในการให้บริการ	อบต. (สำนักปลัด)
๒	โครงการพัฒนาระบบเทคโนโลยีสารสนเทศ และการสื่อสาร	เพื่อเพิ่มศักยภาพในการบริหารงานและบริการประชาชนให้ดีขึ้น	จัดซื้อเครื่องคอมพิวเตอร์และ อุปกรณ์คอมพิวเตอร์ ค่าบริการระบบการเชื่อมต่อ อินเทอร์เน็ตแบบความเร็วสูง และการบำรุงรักษา ฯลฯ	๓๐๐,๐๐๐	๓๐๐,๐๐๐	๓๐๐,๐๐๐	๓๐๐,๐๐๐	๓๐๐,๐๐๐	จำนวนประชาชนที่ขอใช้บริการ	สามารถให้บริการ อินเทอร์เน็ตแก่ประชาชน และการบันทึก ข้อมูลต่างๆ ของ อบต.	อบต. (สำนักปลัด)
๓	โครงการอบรมเพิ่มประสิทธิภาพบุคลากร	เพื่อเพิ่มศักยภาพการทำงานของบุคลากรในองค์กรปกครองส่วนท้องถิ่น	จัดฝึกอบรม และศึกษาดูงานนอกสถานที่ สำหรับพนักงานส่วนตำบล พนักงานจ้าง ผู้บริหาร สมาชิก อบต.	๕๕๐,๐๐๐	๕๕๐,๐๐๐	๕๕๐,๐๐๐	๕๕๐,๐๐๐	๕๕๐,๐๐๐	ร้อยละของบุคลากรมีศักยภาพในการทำงาน	บุคลากรมีศักยภาพในการทำงานให้องค์กรปกครองส่วนท้องถิ่น	อบต. (สำนักปลัด)

**รายละเอียดโครงการพัฒนา
แผนพัฒนาท้องถิ่น (พ.ศ.๒๕๖๑-๒๕๖๕)
องค์การบริหารส่วนตำบลเขาทะเล**

ก.ยุทธศาสตร์การพัฒนาจังหวัดที่ ๑ การพัฒนาการเกษตรกรรม การท่องเที่ยว และเชื่อมโยงการพัฒนาในระดับภูมิภาค

ข.ยุทธศาสตร์การพัฒนาขององค์กรปกครองส่วนท้องถิ่นในเขตจังหวัดที่ ๔ ยุทธศาสตร์พัฒนาการวางแผน การส่งเสริมการลงทุน พาณิชยกรรมและการท่องเที่ยว

๔. ยุทธศาสตร์ด้านการวางแผน การส่งเสริมการลงทุน พาณิชยกรรม และการท่องเที่ยว

๔.๑ แผนงานการศึกษา วัฒนธรรมและนันทนาการ

ที่	โครงการ	วัตถุประสงค์	เป้าหมาย (ผลผลิตของโครงการ)	งบประมาณ					ตัวชี้วัด (KPI)	ผลที่คาดว่าจะได้รับ	หน่วยงาน รับผิดชอบ หลัก
				๒๕๖๑ (บาท)	๒๕๖๒ (บาท)	๒๕๖๓ (บาท)	๒๕๖๔ (บาท)	๒๕๖๕ (บาท)			
๑	โครงการปรับปรุงภูมิทัศน์แหล่งท่องเที่ยว หมู่ที่ ๑	เพื่อให้ถ้าธารลอดใหญ่มีภูมิทัศน์ที่สวยงามดึงดูดนักท่องเที่ยว	ปรับปรุงภูมิทัศน์บริเวณถ้าธารลอดใหญ่ให้มีความสวยงาม	๕๐๐,๐๐๐	๕๐๐,๐๐๐	๕๐๐,๐๐๐	๕๐๐,๐๐๐	๕๐๐,๐๐๐	ร้อยละของประชาชนมีสถานที่พักผ่อนหย่อนใจ	สถานที่ท่องเที่ยวมีภูมิทัศน์ที่สวยงามดึงดูดนักท่องเที่ยว	อบต. (กองช่าง)
๒	โครงการปรับปรุงภูมิทัศน์ชุมชนสี่แยกเขาทะเล หมู่ที่ ๑	เพื่อให้ชุมชนบริเวณสี่แยกเขาทะเลมีภูมิทัศน์ที่สวยงาม เป็นระเบียบเรียบร้อย	ปรับปรุงภูมิทัศน์ชุมชนสี่แยกเขาทะเล หมู่ที่ ๑	๔๐๐,๐๐๐	๔๐๐,๐๐๐	๔๐๐,๐๐๐	๔๐๐,๐๐๐	๔๐๐,๐๐๐	ร้อยละของชุมชนมีความเป็นระเบียบเรียบร้อย	ชุมชนมีความเป็นระเบียบเรียบร้อย มีนักท่องเที่ยวจากภายนอกมากขึ้น	อบต.(กองช่าง)/อบจ./กรมส่งเสริมฯ
๓	โครงการปรับปรุงแหล่งท่องเที่ยวโบราณคดีเขาจุฬา	เพื่อส่งเสริมแหล่งศึกษาโบราณคดี การตั้งถิ่นฐานของเขาทะเล และแหล่งท่องเที่ยวพักผ่อนหย่อนใจสำหรับประชาชนทั่วไป	ปรับปรุงภูมิทัศน์บริเวณแหล่งท่องเที่ยวโบราณคดีเขาจุฬา ให้มีความเป็นระเบียบและสวยงาม	๕๐๐,๐๐๐	๕๐๐,๐๐๐	๕๐๐,๐๐๐	๕๐๐,๐๐๐	๕๐๐,๐๐๐	จำนวนประชาชนที่ได้ศึกษาแหล่งโบราณคดีในตำบลเขาทะเล	ประชาชนทั่วไปได้ศึกษาแหล่งโบราณคดีในตำบลเขาทะเล ได้พักผ่อนและมีนักท่องเที่ยวจากภายนอกมากขึ้น	อบต.(กองช่าง)/อบจ./กรมส่งเสริมฯ

ที่	โครงการ	วัตถุประสงค์	เป้าหมาย (ผลผลิตของโครงการ)	งบประมาณ					ตัวชี้วัด (KPI)	ผลที่คาดว่าจะได้รับ	หน่วยงาน รับผิดชอบหลัก
				๒๕๖๑ (บาท)	๒๕๖๒ (บาท)	๒๕๖๓ (บาท)	๒๕๖๔ (บาท)	๒๕๖๕ (บาท)			
๔	โครงการสร้างศาลที่ประทับพระเจ้าบรมวงศ์เธอ พระองค์เจ้า อากาศเกียรติวงศ์ กรมหลวงชุมพรเขตอุดมศักดิ์ หมู่ที่ ๑	เพื่อเป็นที่สักการะและยึดเหนี่ยวจิตใจของประชาชน และส่งเสริมการท่องเที่ยวตำบลเขาทะลุ	ก่อสร้างศาลพระเจ้าบรมวงศ์เธอ พระองค์เจ้า อากาศเกียรติวงศ์ กรมหลวงชุมพรเขตอุดมศักดิ์ บริเวณสวนสาธารณะถ้ำธารลอด หมู่ที่ ๑ ตามแบบแปลน อบต.กำหนด	๓๐๐,๐๐๐	๓๐๐,๐๐๐	๓๐๐,๐๐๐	๓๐๐,๐๐๐	๓๐๐,๐๐๐	ร้อยละของประชาชนที่มีสถานที่สักการะและยึดเหนี่ยวจิตใจและส่งเสริมการท่องเที่ยวตำบลเขาทะลุ	ทำให้ประชาชนมีที่สักการะและยึดเหนี่ยวจิตใจและส่งเสริมการท่องเที่ยวตำบลเขาทะลุ	อบต. (กองช่าง)/ อบจ./
๕	โครงการพัฒนาและปรับปรุงแหล่งท่องเที่ยว หมู่ที่ ๗	เพื่อให้ประชาชนในหมู่ที่ ๗ และประชาชนทั่วไปได้มีสถานที่ท่องเที่ยวสำหรับพักผ่อนหย่อนใจ	ก่อสร้างอาคาร ๘ เหลี่ยม ขนาดกว้าง ๖.๐x๘.๐ เมตร พร้อมห้องน้ำ ๒ ห้อง ณ จุดชมวิวดอยตาปัง หมู่ที่ ๗	๕๐๐,๐๐๐	๕๐๐,๐๐๐	๕๐๐,๐๐๐	๕๐๐,๐๐๐	๕๐๐,๐๐๐	ร้อยละของประชาชนที่มาท่องเที่ยวและพักผ่อน	ประชาชนในตำบลเขาทะลุได้ไปพักผ่อนและมีนักท่องเที่ยวจากภายนอกมากขึ้น	อบต. (กองช่าง)/ อบจ./ กรมส่งเสริมฯ
๖	โครงการปรับปรุงภูมิทัศน์แหล่งท่องเที่ยว หมู่ที่ ๕	เพื่อใช้เป็นแหล่งท่องเที่ยวพักผ่อนหย่อนใจของประชาชนทั่วไป	ก่อสร้างศาลาจุดชมวิวเขาสันแดน หมู่ที่ ๕	๔๐๐,๐๐๐	๔๐๐,๐๐๐	๔๐๐,๐๐๐	๔๐๐,๐๐๐	๔๐๐,๐๐๐	ร้อยละของประชาชนที่มาท่องเที่ยวและพักผ่อน	ประชาชนในหมู่ที่ ๕ และในตำบลเขาทะลุมีสถานที่ท่องเที่ยว	อบต. (กองช่าง)/ อบจ./ กรมส่งเสริมฯ
๗	โครงการปรับปรุงภูมิทัศน์พื้นที่สาธารณะประโยชน์ หมู่ที่ ๕	เพื่อใช้เป็นแหล่งท่องเที่ยวพักผ่อนหย่อนใจของประชาชนทั่วไปและประชาชน หมู่ที่ ๕	ปรับปรุงพัฒนาที่สาธารณะประโยชน์สระน้ำทุ่งโน้ไร่ หมู่ที่ ๕	๓๐๐,๐๐๐	๓๐๐,๐๐๐	๓๐๐,๐๐๐	๓๐๐,๐๐๐	๓๐๐,๐๐๐	ร้อยละของประชาชนที่ผ่านมาพักผ่อน	ประชาชนในหมู่ที่ ๕ และในตำบลเขาทะลุมีสถานที่ท่องเที่ยวพักผ่อนหย่อนใจ	อบต. (กองช่าง)/ อบจ./ กรมส่งเสริมฯ

ที่	โครงการ	วัตถุประสงค์	เป้าหมาย (ผลผลิตของโครงการ)	งบประมาณ					ตัวชี้วัด (KPI)	ผลที่คาดว่าจะ จะได้รับ	หน่วยงาน รับผิดชอบ หลัก
				๒๕๖๑ (บาท)	๒๕๖๒ (บาท)	๒๕๖๓ (บาท)	๒๕๖๔ (บาท)	๒๕๖๕ (บาท)			
๘	โครงการ “งานวันลอย ถ้ำ”	เพื่อส่งเสริมการท่องเที่ยว	จัดงาน “วันลอยถ้ำ” ระหว่างวันที่ ๑๒-๑๕ เม.ย ของทุกปี โดยมีกิจกรรม การลอยถ้ำและการ แข่งขันกีฬาพื้นบ้าน/ วัฒนธรรมท้องถิ่น	๑๐๐,๐๐๐	๑๐๐,๐๐๐	๑๐๐,๐๐๐	๑๐๐,๐๐๐	๑๐๐,๐๐๐	ร้อยละของประชาชน ที่ผ่านมาท่องเที่ยว พักผ่อน	มีนักท่องเที่ยวมาเที่ยว เพิ่มมากขึ้น	อบต. (สำนักปลัด)
๙	โครงการปรับปรุงภูมิ ทัศน์แหล่งท่องเที่ยว ดอยตุง หมู่ที่ ๗	เพื่อให้ดอยตุงหมู่ที่ ๗ มีภูมิทัศน์ที่สวยงาม ดึงดูดนักท่องเที่ยว	ปรับปรุงภูมิทัศน์แหล่ง ท่องเที่ยวดอยตุง หมู่ที่ ๗โดยรอบ และทางขึ้น ตามแบบที่ อบต.เห็นชอบ	๑๐๐,๐๐๐	๑๐๐,๐๐๐	๑๐๐,๐๐๐	๑๐๐,๐๐๐	๑๐๐,๐๐๐	จำนวนประชาชนที่ ผ่านมาท่องเที่ยวดอย ตุง	ประชาชนในตำบลเขา ทะลุได้ไปพักผ่อนและ มีนักท่องเที่ยวจาก ภายนอกมากขึ้น	อบต. (สำนักปลัด) /อบจ./ กรมส่งเสริม ฯ
๑๐	โครงการปรับปรุง ภูมิทัศน์ ถ้ำแก้วพิสดาร หมู่ที่ ๙	เพื่อเป็นแหล่งท่องเที่ยว สำหรับประชาชนในเขต อบต.และประชาชน ทั่วไป	ปรับปรุงภูมิทัศน์ถ้ำแก้ว พิสดาร หมู่ที่ ๙ ตามแบบ ที่ อบต.เห็นชอบ	๑๐๐,๐๐๐	๑๐๐,๐๐๐	๑๐๐,๐๐๐	๑๐๐,๐๐๐	๑๐๐,๐๐๐	จำนวนประชาชนที่ ผ่านมาท่องเที่ยว ถ้ำแก้วพิสดาร	ประชาชนในตำบลเขา ทะลุได้ไปพักผ่อนและ มีนักท่องเที่ยวจาก ภายนอกมากขึ้น	อบต. (สำนักปลัด)
๑๑	โครงการจัดทำบอร์ด ประชาสัมพันธ์ข้อมูล แหล่งท่องเที่ยวและแผน ที่ตำบล หมู่ที่ ๑	เพื่อส่งเสริมแหล่ง ท่องเที่ยว สำหรับ ประชาชนในเขต อบต. และประชาชนทั่วไป	จัดทำบอร์ดประชาสัมพันธ์ ข้อมูลแหล่งท่องเที่ยวและ แผนที่ตำบล ณ บริเวณสี่ แยกเขาทะลุ หมู่ที่ ๑	๕๕,๐๐๐	๕๕,๐๐๐	๕๕,๐๐๐	๕๕,๐๐๐	๕๕,๐๐๐	ร้อยละของประชาชน ที่ผ่านมาท่องเที่ยว พักผ่อน	มีนักท่องเที่ยวมาเที่ยว เพิ่มมากขึ้น	อบต. (สำนักปลัด)
๑๒	โครงการปรับปรุงภูมิ ทัศน์บริเวณสำนักสงฆ์ ถ้ำน้ำทิพย์ หมู่ที่ ๔	เพื่อส่งเสริมแหล่ง ท่องเที่ยว สำหรับ ประชาชนในเขต อบต. และประชาชนทั่วไป	ปรับปรุงภูมิทัศน์บริเวณ สำนักสงฆ์ถ้ำน้ำทิพย์ หมู่ที่ ๔	๕๐,๐๐๐	๕๐,๐๐๐	๕๐,๐๐๐	๕๐,๐๐๐	๕๐,๐๐๐	จำนวนประชาชนที่ ผ่านมาท่องเที่ยวสำนัก สงฆ์ถ้ำน้ำทิพย์	ประชาชนมีแหล่ง ท่องเที่ยวและสถานที่ พักผ่อนหย่อนใจ	อบต. (สำนักปลัด)

ที่	โครงการ	วัตถุประสงค์	เป้าหมาย (ผลผลิตของโครงการ)	งบประมาณ					ตัวชี้วัด (KPI)	ผลที่คาดว่าจะ จะได้รับ	หน่วยงาน รับผิดชอบ หลัก
				๒๕๖๑ (บาท)	๒๕๖๒ (บาท)	๒๕๖๓ (บาท)	๒๕๖๔ (บาท)	๒๕๖๕ (บาท)			
๑๓	โครงการจัดทำป้ายประชาสัมพันธ์จุดชมวิรูเขาทะเล	เพื่อส่งเสริมการท่องเที่ยวตำบลเขาทะเล	จัดทำป้ายประชาสัมพันธ์จุดชมวิรูเขาทะเล หมู่ที่ ๖	๓๐,๐๐๐	๓๐,๐๐๐	๓๐,๐๐๐	๓๐,๐๐๐	๓๐,๐๐๐	จำนวนประชาชนที่ผ่านมาท่องเที่ยวบริเวณจุดชมวิรูเขาทะเล	มีนักท่องเที่ยวมาเที่ยวเพิ่มมากขึ้น	อบต. (สำนักปลัด)
๑๔	โครงการปรับปรุงภูมิทัศน์ถ้าเขาโกบ หมู่ที่ ๒	เพื่อส่งเสริมแหล่งท่องเที่ยว สำหรับประชาชนในเขต อบต.และประชาชนทั่วไป	ปรับปรุงภูมิทัศน์บริเวณถ้าเขาโกบ หมู่ที่ ๒	๓๐,๐๐๐	๓๐,๐๐๐	๓๐,๐๐๐	๓๐,๐๐๐	๓๐,๐๐๐	จำนวนประชาชนที่ผ่านมาท่องเที่ยวถ้าเขาโกบ หมู่ที่ ๒	ประชาชนมีแหล่งท่องเที่ยวและสถานที่พักผ่อนหย่อนใจ	อบต. (สำนักปลัด)
๑๕	โครงการจัดทำป้ายชื่อภาษาอังกฤษสถานที่ในตำบลเขาทะเล	เพื่ออำนวยความสะดวกแก่การติดต่อราชการจากชาวต่างประเทศ	จัดทำป้ายชื่อภาษาอังกฤษสถานที่ราชการ สถานที่ท่องเที่ยว ป้ายบอกทาง ฯลฯ ในตำบลเขาทะเล	๓๐๐,๐๐๐	๓๐๐,๐๐๐	๓๐๐,๐๐๐	๓๐๐,๐๐๐	๓๐๐,๐๐๐	จำนวนชาวต่างประเทศที่เข้ามาท่องเที่ยวตำบลเขาทะเล	ทำให้ชาวต่างประเทศมีความรู้เกี่ยวกับตำบลเขาทะเล	สำนักปลัด
๑๖	โครงการปรับปรุงภูมิทัศน์สองข้างถนนและสถานที่ท่องเที่ยว	เพื่อให้ถนนและสถานที่ท่องเที่ยวหมู่ที่ ๑-๑๑ ได้มีความสวยงามสบายตาสบายใจ	ปลูกต้นไม้ ไม้ดอก ไม้ประดับบริเวณสองข้างถนนและปรับปรุงแหล่งท่องเที่ยว หมู่ที่ ๑-๑๑	๓๐๐,๐๐๐	๓๐๐,๐๐๐	๓๐๐,๐๐๐	๓๐๐,๐๐๐	๓๐๐,๐๐๐	ร้อยละของประชาชนที่สัญจรไปมาได้รับความร่มรื่น สบายตา	ประชาชนที่สัญจรไปมาได้รับความร่มรื่น สบายตา และแหล่งท่องเที่ยวได้รับการพัฒนา	อบต. (สำนักปลัด)

ที่	โครงการ	วัตถุประสงค์	เป้าหมาย (ผลผลิตของโครงการ)	งบประมาณ					ตัวชี้วัด (KPI)	ผลที่คาดว่าจะได้รับ	หน่วยงาน รับผิดชอบ หลัก
				๒๕๖๑ (บาท)	๒๕๖๒ (บาท)	๒๕๖๓ (บาท)	๒๕๖๔ (บาท)	๒๕๖๕ (บาท)			
๑๗	โครงการประกวดหมู่บ้านอยู่	เพื่อให้ประชาชนในหมู่บ้านอยู่ หมู่ที่ ๑-๑๑ ดูแลรักษาสิ่งแวดล้อม	จัดประกวดบ้านที่มีการรักษาความสะอาดหมู่ที่ ๑-๑๑ จำนวน ๓ ครั้ง	๑๕๐,๐๐๐	๑๕๐,๐๐๐	๑๕๐,๐๐๐	๑๕๐,๐๐๐	๑๕๐,๐๐๐	ร้อยละของชุมชนมีความเป็นระเบียบเรียบร้อย	ชุมชนมีความเป็นระเบียบเรียบร้อย	อบต. (สำนักปลัด)
๑๘	โครงการส่งเสริมการท่องเที่ยวเทศกาลผลไม้และของดีตำบลเขาทะเล	เพื่อส่งเสริมและประชาสัมพันธ์การท่องเที่ยวตำบลเขาทะเล	จัดงานเทศกาลผลไม้ตำบลเขาทะเล	๓๐๐,๐๐๐	๓๐๐,๐๐๐	๓๐๐,๐๐๐	๓๐๐,๐๐๐	๓๐๐,๐๐๐	ร้อยละของนักท่องเที่ยวที่ผ่านมามีเที่ยวเทศกาลผลไม้และของดีตำบลเขาทะเล	มีนักท่องเที่ยวมาเที่ยวเพิ่มมากขึ้น	อบต. (สำนักปลัด) /อบจ.
๑๙	โครงการจัดทำสื่อประชาสัมพันธ์แหล่งท่องเที่ยว	เพื่อประชาสัมพันธ์ให้นักท่องเที่ยวทราบ	จัดทำแผ่นพับ จำนวน ๑,๐๐๐ ใบ	๕๐,๐๐๐	๕๐,๐๐๐	๕๐,๐๐๐	๕๐,๐๐๐	๕๐,๐๐๐	ร้อยละของนักท่องเที่ยวที่ผ่านมามีเที่ยว	มีนักท่องเที่ยวมาเที่ยวเพิ่มมากขึ้น	อบต. (สำนักปลัด)
๒๐	โครงการจัดทำป้ายชื่อชอยภาษาไทยพร้อมภาษาอังกฤษ หมู่ที่ ๑-๑๑	เพื่อส่งเสริมความพร้อมในการเข้าสู่ประชาคมอาเซียน	จัดทำป้ายชื่อชอยภาษาไทยพร้อมภาษาอังกฤษ หมู่ที่ ๑-๑๑	๔๐๐,๐๐๐	๔๐๐,๐๐๐	๔๐๐,๐๐๐	๔๐๐,๐๐๐	๔๐๐,๐๐๐	จำนวนชาวต่างประเทศที่เข้ามาท่องเที่ยวตำบลเขาทะเล	ทำให้ชาวต่างประเทศมีความรู้เกี่ยวกับตำบลเขาทะเล	อบต. (สำนักปลัด)
๒๑	โครงการแข่งขันกีฬาต้านยาเสพติด (เขาทะเลคัพ)	เพื่อให้เด็กและเยาวชนสนใจการเล่นกีฬาไม่ยุ่งเกี่ยวกับยาเสพติดและส่งเสริมสุขภาพให้แข็งแรง	จัดการแข่งขันกีฬาระดับตำบล	๓๕๐,๐๐๐	๓๕๐,๐๐๐	๓๕๐,๐๐๐	๓๕๐,๐๐๐	๓๕๐,๐๐๐	จำนวนเด็กและเยาวชนมีสุขภาพแข็งแรงปลอดภัยจากยาเสพติด	เด็กและเยาวชนสนใจการเล่นกีฬาไม่ยุ่งเกี่ยวกับยาเสพติดและส่งเสริมสุขภาพให้แข็งแรง	อบต. (สำนักปลัด)

รายละเอียดโครงการพัฒนา
แผนพัฒนาท้องถิ่น (พ.ศ.๒๕๖๑-๒๕๖๕)
องค์การบริหารส่วนตำบลเขาทะเล

ก.ยุทธศาสตร์จังหวัดที่ ๔ เพิ่มประสิทธิภาพระบบการบริหารจัดการเชิงบูรณาการและการจัดการความมั่นคงเพื่อการพัฒนาแบบประชารัฐ
ข.ยุทธศาสตร์การพัฒนาขององค์กรปกครองส่วนท้องถิ่นในเขตจังหวัดที่ ๕ ยุทธศาสตร์ด้านการบริหารจัดการและการอนุรักษ์ทรัพยากรธรรมชาติและสิ่งแวดล้อม
๕.ยุทธศาสตร์ด้านการบริหารจัดการและการอนุรักษ์ทรัพยากรธรรมชาติและสิ่งแวดล้อม

๕.๑ แผนงานการเกษตร

ที่	โครงการ	วัตถุประสงค์	เป้าหมาย (ผลผลิตของโครงการ)	งบประมาณ					ตัวชี้วัด (KPI)	ผลที่คาดว่าจะได้รับ	หน่วยงาน รับผิดชอบหลัก
				๒๕๖๑ (บาท)	๒๕๖๒ (บาท)	๒๕๖๓ (บาท)	๒๕๖๔ (บาท)	๒๕๖๕ (บาท)			
๑	โครงการปลูกป่าทดแทน	เพื่อให้ประชาชนในตำบล ดูแลรักษาสิ่งแวดล้อม	ส่งเสริมการปลูกต้นไม้ หมู่ที่ ๑-๑๑	๓๐๐,๐๐๐	๓๐๐,๐๐๐	๓๐๐,๐๐๐	๓๐๐,๐๐๐	๓๐๐,๐๐๐	ร้อยละของประชาชนที่มีการปลูกต้นไม้	ทำให้ประชาชนในตำบล ดูแลรักษาสิ่งแวดล้อม	อบต. (สำนักปลัด)
๒	โครงการฝึกอบรมอาสาสมัครพิทักษ์ป่า	เพื่อให้ประชาชนในตำบล มีจิตสำนึกอนุรักษ์ทรัพยากรธรรมชาติและสิ่งแวดล้อม	จัดฝึกอบรมอาสาสมัครพิทักษ์ป่า หมู่ที่ ๑-๑๑ จำนวน ๑ ครั้ง	๑๐๐,๐๐๐	๑๐๐,๐๐๐	๑๐๐,๐๐๐	๑๐๐,๐๐๐	๑๐๐,๐๐๐	ร้อยละของประชาชนมีจิตสำนึกอนุรักษ์ทรัพยากรธรรมชาติและสิ่งแวดล้อม	ประชาชนในตำบลมีจิตสำนึกในการช่วยกันอนุรักษ์ทรัพยากรธรรมชาติและสิ่งแวดล้อม	อบต. (สำนักปลัด)

ที่	โครงการ	วัตถุประสงค์	เป้าหมาย (ผลผลิตของโครงการ)	งบประมาณ					ตัวชี้วัด (KPI)	ผลที่คาดว่าจะได้รับ	หน่วยงาน รับผิดชอบ หลัก
				๒๕๖๑ (บาท)	๒๕๖๒ (บาท)	๒๕๖๓ (บาท)	๒๕๖๔ (บาท)	๒๕๖๕ (บาท)			
๓	โครงการฝึกอบรมและ ประชาสัมพันธ์เพื่อ สร้างจิตสำนึกให้ อนุรักษทรัพยากร ธรรมชาติและสิ่ง แวดล้อม	เพื่อให้ประชาชนใน ตำบลมีจิตสำนึกรู้จัก รักษาสิ่งแวดล้อม	จัดฝึกอบรม จำนวน ๑ ครั้ง	๕๐,๐๐๐	๕๐,๐๐๐	๕๐,๐๐๐	๕๐,๐๐๐	๕๐,๐๐๐	ร้อยละของประชาชนมี จิตสำนึกรู้จักรักษา สิ่งแวดล้อม	ไม่เกิดปัญหามลพิษ ในพื้นที่ตำบล	อบต. (สำนักปลัด)
๔	โครงการเพิ่มประ สิทธิภาพการบริหาร จัดการขยะมูลฝอยใน ชุมชน	เพื่อให้การจัดเก็บขยะ เป็นไปอย่างมีประ สิทธิภาพ	จัดซื้อรถบรรทุกขยะ ขนาด ๖ ตัน ๖ ล้อ แบบ อัดท้าย จำนวน ๑ คัน ตามราคามาตรฐาน ครุภัณฑ์	๒,๓๐๐,๐๐๐	๒,๓๐๐,๐๐๐	๒,๓๐๐,๐๐๐	๒,๓๐๐,๐๐๐	๒,๓๐๐,๐๐๐	ร้อยละของประชาชนมี การจัดเก็บขยะที่ถูกหลัก อนามัย	ทำให้หน่วยงานมี การจัดเก็บขยะ เป็นไปอย่างมี ประสิทธิภาพ	อบต. (สำนักปลัด)
๕	โครงการก่อสร้างฝาย ชะลอน้ำ,ฝายมีชีวิต ตามแนวพระราชดำริ	เพื่อสนับสนุนโครงการ อันเนื่องมาจาก พระราชดำริ, เพื่อกัก เก็บน้ำและเพิ่มความชุ่ม ชื้นให้แก่พื้นที่	ก่อสร้างฝายชะลอน้ำ, ฝายมีชีวิต,สนับสนุน โครงการอันเนื่องมาจาก พระราชดำริ ฯลฯ หมู่ที่ ๑-๑๑	๔๐๐,๐๐๐	๔๐๐,๐๐๐	๔๐๐,๐๐๐	๔๐๐,๐๐๐	๔๐๐,๐๐๐	ร้อยละของประชาชนมี จิตสำนึกอนุรักษ์ ทรัพยากรธรรมชาติและ สิ่งแวดล้อมตลอดจนมี น้ำใช้อย่างพอเพียง	ประชาชนในตำบลมี จิตสำนึกในการ ช่วยกันอนุรักษ์ ทรัพยากรธรรมชาติและ สิ่งแวดล้อม	อบต. (สำนักปลัด)
๖	โครงการปลูก หญ้าแฝก ตามแนว พระราชดำริ	เพื่อการอนุรักษ์ดินและ น้ำป้องกันการกัดเซาะ การพังทลายของดิน และปรับปรุงสภาพพื้นที่ เสื่อมโทรม	ปลูกหญ้าแฝกเพื่อชะลอ การพังทลายของดิน สนับสนุนโครงการอัน เนื่องมาจากพระราชดำริ หมู่ที่ ๑-๑๑	๓๐๐,๐๐๐	๓๐๐,๐๐๐	๓๐๐,๐๐๐	๓๐๐,๐๐๐	๓๐๐,๐๐๐	ร้อยละของประชาชนมี จิตสำนึกอนุรักษ์ ทรัพยากรธรรมชาติและ สิ่งแวดล้อมตลอดจนมี น้ำใช้อย่างพอเพียง	ประชาชนในตำบลมี จิตสำนึกในการ ช่วยกันอนุรักษ์ ทรัพยากรธรรมชาติและ สิ่งแวดล้อม	อบต. (สำนักปลัด)

**รายละเอียดโครงการพัฒนา
แผนพัฒนาท้องถิ่น (พ.ศ.๒๕๖๑-๒๕๖๕)
องค์การบริหารส่วนตำบลเขาทะเล**

ก.ยุทธศาสตร์จังหวัดที่ ๒ การพัฒนาคน ครอบครัว ชุมชน สังคมให้มีความมั่นคงตามหลักปรัชญาของเศรษฐกิจพอเพียง

ข.ยุทธศาสตร์การพัฒนาขององค์รปกครองส่วนท้องถิ่นในเขตจังหวัดที่ ๖ ยุทธศาสตร์การส่งเสริมศิลปะ วัฒนธรรม จารีตประเพณี และภูมิปัญญาท้องถิ่น

๖. ยุทธศาสตร์ด้านศาสนา ศิลปะ วัฒนธรรม จารีตประเพณีและภูมิปัญญาท้องถิ่น

๖.๑ แผนงานการศาสนา วัฒนธรรมและนันทนาการ

ที่	โครงการ	วัตถุประสงค์	เป้าหมาย (ผลผลิตของโครงการ)	งบประมาณ					ตัวชี้วัด (KPI)	ผลที่คาดว่าจะได้รับ	หน่วยงาน รับผิดชอบ หลัก
				๒๕๖๑ (บาท)	๒๕๖๒ (บาท)	๒๕๖๓ (บาท)	๒๕๖๔ (บาท)	๒๕๖๕ (บาท)			
๑	โครงการสนับสนุนการจัดวันสำคัญทางศาสนา	เพื่อส่งเสริมการจัดกิจกรรมวันสำคัญทางศาสนา	สนับสนุนการจัดกิจกรรมวันสำคัญทางศาสนา เช่น วันวิสาขบูชา วันเข้าพรรษา วันออกพรรษา วันมาฆบูชา ฯลฯ	๒๐๐,๐๐๐	๒๐๐,๐๐๐	๒๐๐,๐๐๐	๒๐๐,๐๐๐	๒๐๐,๐๐๐	ร้อยละของประชาชนได้ร่วมทำบุญเพื่อให้ศาสนาเป็นเครื่องยึดเหนี่ยวจิตใจ	ประชาชนได้ร่วมทำบุญเพื่อให้ศาสนาเป็นเครื่องยึดเหนี่ยวจิตใจ	อบต. (สำนักปลัด)
๒	โครงการจัดกิจกรรมวันสำคัญแห่งชาติ งานประเพณีวัฒนธรรมและภูมิปัญญาท้องถิ่น	เพื่อส่งเสริมงานประเพณีวัฒนธรรมที่ดีงามของท้องถิ่นให้คงอยู่	จัดกิจกรรมวันสำคัญแห่งชาติ งานประเพณี วัฒนธรรม และภูมิปัญญาท้องถิ่นสนับสนุนงานประเพณีต่างๆ เช่น วันเฉลิมพระชนมพรรษา วันปิยมหาราช วันแม่แห่งชาติ งานวันลอยกระทง งานประเพณี วันสงกรานต์ ฯลฯ	๕๐๐,๐๐๐	๕๐๐,๐๐๐	๕๐๐,๐๐๐	๕๐๐,๐๐๐	๕๐๐,๐๐๐	ร้อยละของประชาชนให้ความสนใจเข้าร่วมกิจกรรมในงานวันสำคัญต่างๆ	ประชาชนให้ความสนใจเข้าร่วมกิจกรรมในงานวันสำคัญต่างๆ งานประเพณีได้รับการถ่ายทอดไปยังอนุชนรุ่นหลัง	อบต. (สำนักปลัด)

ที่	โครงการ	วัตถุประสงค์	เป้าหมาย (ผลผลิตของโครงการ)	งบประมาณ					ตัวชี้วัด (KPI)	ผลที่คาดว่าจะได้รับ	หน่วยงาน รับผิดชอบหลัก
				๒๕๖๑ (บาท)	๒๕๖๒ (บาท)	๒๕๖๓ (บาท)	๒๕๖๔ (บาท)	๒๕๖๕ (บาท)			
๓	โครงการวัฒนธรรมไทย สายใยชุมชนจากสภา วัฒนธรรมหมู่บ้านสู่สภา วัฒนธรรมตำบล	เพื่อส่งเสริมให้เกิดการ ร่วมคิด ร่วมอนุรักษ์ และร่วมพัฒนา วัฒนธรรม โดยยึดหลัก ความต้องการของคน พื้นที่และเพื่อเสริมสร้าง วัฒนธรรมประชาธิปไตย	จัดตั้งสภาวัฒนธรรม หมู่บ้าน ๑๑ หมู่บ้าน, จัดตั้งสภาวัฒนธรรม ตำบล ๑ แห่ง	๓๐,๐๐๐	๓๐,๐๐๐	๓๐,๐๐๐	๓๐,๐๐๐	๓๐,๐๐๐	ร้อยละของประชาชน ที่ร่วมทำกิจกรรม	การพัฒนาที่มีความ เจริญก้าวหน้าและมี ความโปร่งดง सानนันธ์ โดยมี องค์กรด้านวัฒนธรรม ขับเคลื่อนในพื้นที่คือ มีสภาวัฒนธรรม หมู่บ้านครบทุก หมู่บ้านและมีสภา วัฒนธรรมตำบล ๑ แห่ง	อบต. (สำนักปลัด)
๔	โครงการสนับสนุน งบประมาณในการ ดำเนินการด้านประเพณี วัฒนธรรม ,วันสำคัญ และการแข่งขันกีฬา อำเภอสวี	เพื่อสนับสนุนงาน เทิดพระเกียรติเสด็จใน กรมหลวงชุมพรฯ,งาน รัฐพิธีของอำเภอสวี, โครงการอำเภอยิ้ม, กิจกรรมเชื่อม ความสัมพันธ์ระหว่าง หน่วยงานและ อบต.ใน พื้นที่อำเภอสวี ฯลฯ	สนับสนุนงานอำนวยความสะดวก ของอำเภอที่ไม่มี งบประมาณในการ ดำเนินการ	๕๐,๐๐๐	๕๐,๐๐๐	๕๐,๐๐๐	๕๐,๐๐๐	๕๐,๐๐๐	ร้อยละของประชาชน ให้ความสนใจเข้าร่วม กิจกรรมในงานวัน สำคัญต่างๆ	ช่วยส่งเสริม ความสัมพันธ์ระหว่าง หน่วยงานต่างๆ และ หน่วยงาน อบต.ใน เขตอำเภอ สวี ทำให้ การดำเนินการตาม ภารกิจของอำเภอสวี เป็นไปด้วยความ เรียบร้อย	อบต. (สำนักปลัด)

ที่	โครงการ	วัตถุประสงค์	เป้าหมาย (ผลผลิตของโครงการ)	งบประมาณ					ตัวชี้วัด (KPI)	ผลที่คาดว่าจะได้รับ	หน่วยงาน รับผิดชอบหลัก
				๒๕๖๑ (บาท)	๒๕๖๒ (บาท)	๒๕๖๓ (บาท)	๒๕๖๔ (บาท)	๒๕๖๕ (บาท)			
๕	โครงการจัดงานบุญ ข้าวปุ้น วัดห้วยกลาง	เพื่อส่งเสริมงาน ประเพณีวัฒนธรรมที่ดี งามของท้องถิ่นให้คงอยู่	สนับสนุนงบประมาณในการ จัดงานประเพณีงานบุญ ข้าวปุ้น วัดถ้ำห้วยกลาง	๕๐,๐๐๐	๕๐,๐๐๐	๕๐,๐๐๐	๕๐,๐๐๐	๕๐,๐๐๐	ร้อยละของประชาชน ที่ร่วมทำกิจกรรม	ประชาชนให้ความสนใจ สนใจเข้าร่วม กิจกรรมในงานวัน สำคัญต่างๆ งาน ประเพณีได้รับการ ถ่ายทอดไปยังอนุชน รุ่นหลัง	อบต. (สำนักปลัด)
๖	โครงการสนับสนุน งบประมาณในการ ดำเนินการด้าน ประเพณี วัฒนธรรม และวันสำคัญของ หมู่บ้าน	เพื่อส่งเสริมงาน ประเพณีวัฒนธรรมที่ดี งามของท้องถิ่นให้คงอยู่	สนับสนุนงบประมาณในการ จัดงานประเพณี วัฒนธรรม ของท้องถิ่น หมู่ที่ ๑-๑๑	๒๐๐,๐๐๐	๒๐๐,๐๐๐	๒๐๐,๐๐๐	๒๐๐,๐๐๐	๒๐๐,๐๐๐	ร้อยละของประชาชน ที่ร่วมทำกิจกรรม	ประชาชนให้ความสนใจ สนใจเข้าร่วม กิจกรรมในงานวัน สำคัญต่างๆ งาน ประเพณีได้รับการ ถ่ายทอดไปยังอนุชน รุ่นหลัง	อบต. (สำนักปลัด)
๗	โครงการจัดตั้งศูนย์ ส่งเสริมกีฬาตำบล เขาทะเล	เพื่อให้เด็กและเยาวชน ได้รับการสนับสนุนและ ส่งเสริมด้านการกีฬา ไม่ ยุ่งเกี่ยวกับยาเสพติด และส่งเสริมสุขภาพให้ แข็งแรง	จัดตั้งศูนย์ส่งเสริมกีฬาตำบล เขาทะเล ณ ลานอนก ประสงค์ หมู่ที่ ๗	๕๐,๐๐๐	๕๐,๐๐๐	๕๐,๐๐๐	๕๐,๐๐๐	๕๐,๐๐๐	ร้อยละของเยาวชน ที่ได้รับการส่งเสริมและ สนับสนุนด้านการ กีฬา	เด็กและเยาวชน ได้รับการสนับสนุน ด้านการกีฬา,ไม่ยุ่ง เกี่ยวกับยาเสพติด และส่งเสริมสุขภาพ ให้แข็งแรง	อบต. (สำนักปลัด)

ที่	โครงการ	วัตถุประสงค์	เป้าหมาย (ผลผลิตของโครงการ)	งบประมาณ					ตัวชี้วัด (KPI)	ผลที่คาดว่าจะได้รับ	หน่วยงาน รับผิดชอบ หลัก
				๒๕๖๑ (บาท)	๒๕๖๒ (บาท)	๒๕๖๓ (บาท)	๒๕๖๔ (บาท)	๒๕๖๕ (บาท)			
๘	โครงการปรับปรุงและซ่อมแซมลานกีฬาหมู่บ้าน หมู่ที่ ๑	เพื่อให้ประชาชนได้รับการสนับสนุนและส่งเสริมด้านการออกกำลังกาย ส่งผลให้สุขภาพแข็งแรง	ปรับปรุงซ่อมแซมลานกีฬาหมู่บ้าน หมู่ที่ ๑	-	-	๕๐,๐๐๐	๕๐,๐๐๐	๕๐,๐๐๐	ร้อยละของเยาวชนได้รับการส่งเสริมและสนับสนุนด้านการกีฬา	เด็กและเยาวชนได้รับการสนับสนุนด้านการกีฬา,ไม่ยุ่งเกี่ยวกับยาเสพติดและส่งเสริมสุขภาพให้แข็งแรง	อบต. (สำนักปลัด)

บัญชีสรุปโครงการพัฒนา
แผนพัฒนาท้องถิ่น (พ.ศ. ๒๕๖๑ - ๒๕๖๕)
องค์การบริหารส่วนตำบลเขาทะลุ

ยุทธศาสตร์	ปี ๒๕๖๑		ปี ๒๕๖๒		ปี ๒๕๖๓		ปี ๒๕๖๔		ปี ๒๕๖๕	
	จำนวนโครงการ	งบประมาณ (บาท)	จำนวนโครงการ	งบประมาณ (บาท)	จำนวนโครงการ	งบประมาณ (บาท)	จำนวนโครงการ	งบประมาณ (บาท)	จำนวนโครงการ	งบประมาณ (บาท)
๒) ยุทธศาสตร์การพัฒนาด้านส่งเสริมคุณภาพชีวิต										
๒.๑ แผนงานการศึกษา	๓	๑,๘๕๙,๐๐๐	๓	๑,๘๕๙,๐๐๐	๔	๑,๙๗๙,๐๐๐	๔	๑,๙๗๙,๐๐๐	๔	๑,๙๗๙,๐๐๐
๒.๒ แผนงานสาธารณสุข	๑	๘๒,๕๐๐	๑	๘๒,๕๐๐	๒	๓๐๒,๕๐๐	๒	๓๐๒,๕๐๐	๒	๓๐๒,๕๐๐
๖) ยุทธศาสตร์ด้านศิลปวัฒนธรรมจารีตประเพณีและภูมิปัญญาท้องถิ่น										
๖.๑ แผนงานการศาสนา วัฒนธรรมและนันทนาการ	-	-	-	-	๑	๕๐,๐๐๐	๑	๕๐,๐๐๐	๑	๕๐,๐๐๐
รวม	๔	๑,๙๔๑,๕๐๐	๔	๑,๙๔๑,๕๐๐	๗	๒,๓๓๑,๕๐๐	๗	๒,๓๓๑,๕๐๐	๗	๒,๓๓๑,๕๐๐
รวมทั้งสิ้น	๔	๑,๙๔๑,๕๐๐	๔	๑,๙๔๑,๕๐๐	๗	๒,๓๓๑,๕๐๐	๗	๒,๓๓๑,๕๐๐	๗	๒,๓๓๑,๕๐๐

**รายละเอียดโครงการพัฒนา
แผนพัฒนาท้องถิ่น (พ.ศ. ๒๕๖๑-๒๕๖๕)
สำหรับ อุดหนุนองค์กรปกครองส่วนท้องถิ่น ส่วนราชการ รัฐวิสาหกิจ องค์กรประชาชน
องค์การบริหารส่วนตำบลเขาทะเล**

ก.ยุทธศาสตร์จังหวัดที่ ๒ การพัฒนาคน ครอบครัว ชุมชน และสังคมให้มีความมั่นคงตามหลักปรัชญาของเศรษฐกิจพอเพียง
ข.ยุทธศาสตร์การพัฒนาขององค์กรปกครองส่วนท้องถิ่นในเขตจังหวัดที่ ๒ ยุทธศาสตร์การส่งเสริมคุณภาพชีวิต

๒. ยุทธศาสตร์การพัฒนาด้านส่งเสริมคุณภาพชีวิต

๒.๑ แผนงานการศึกษา

ที่	โครงการ	วัตถุประสงค์	เป้าหมาย (ผลผลิตของโครงการ)	งบประมาณและที่ผ่านมา					ตัวชี้วัด (KPI)	ผลที่คาดว่าจะได้รับ	หน่วยงาน รับผิดชอบ หลัก	หน่วยงาน ที่ขอรับเงิน อุดหนุน
				๒๕๖๑ (บาท)	๒๕๖๒ (บาท)	๒๕๖๓ (บาท)	๒๕๖๔ (บาท)	๒๕๖๕ (บาท)				
๑	โครงการสนับสนุน อาหารเสริม (นม)	เพื่อส่งเสริมให้เด็กมี พัฒนาการในการ เตรียมความพร้อม ก่อนวัยเรียน	สนับสนุนงบประมาณ ให้แก่ศูนย์พัฒนาเด็กเล็ก และโรงเรียนในเขต อปท. ในการจัดซื้ออาหารเสริม (นม)	๑,๕๐๐,๐๐๐	๑,๕๐๐,๐๐๐	๑,๕๐๐,๐๐๐	๑,๕๐๐,๐๐๐	๑,๕๐๐,๐๐๐	จำนวนเด็กที่ ได้รับอาหาร เสริม (นม)	เด็กในศูนย์ฯ มีศักยภาพและมี ความพร้อมในการ เรียนชั้นอนุบาล	อบต. (สำนักปลัด)	กรมส่งเสริม ฯ
๒	โครงการสนับสนุน อาหารกลางวัน	เพื่อส่งเสริมให้เด็กมี พัฒนาการในการ เตรียมความพร้อม ก่อนวัยเรียน	สนับสนุนงบประมาณ ให้แก่ศูนย์พัฒนาเด็กเล็ก และโรงเรียนในเขต อปท. ในการจัดซื้ออาหาร กลางวัน	๒๐๐,๐๐๐	๒๐๐,๐๐๐	๒๐๐,๐๐๐	๒๐๐,๐๐๐	๒๐๐,๐๐๐	จำนวนเด็กที่ ได้รับอาหาร กลางวัน	เด็กในศูนย์ฯ มีศักยภาพและมี ความพร้อมในการ เรียนชั้นอนุบาล	อบต. (สำนักปลัด)	กรมส่งเสริม ฯ

ที่	โครงการ	วัตถุประสงค์	เป้าหมาย (ผลผลิตของโครงการ)	งบประมาณ					ตัวชี้วัด (KPI)	ผลที่คาดว่าจะได้รับ	หน่วยงาน รับผิดชอบหลัก	หน่วยงาน ที่ขอรับเงิน อุดหนุน
				๒๕๖๑ (บาท)	๒๕๖๒ (บาท)	๒๕๖๓ (บาท)	๒๕๖๔ (บาท)	๒๕๖๕ (บาท)				
๓	โครงการจัดหาสื่อ การเรียนการสอน	เพื่อให้เด็กมีอุปกรณ์ การเรียน ส่งเสริม พัฒนาของเด็กอย่าง ครบถ้วน	ศูนย์พัฒนาเด็กเล็กมี อุปกรณ์การเรียนส่งเสริม พัฒนาการเด็ก จำนวน ๒ แห่ง	๑๕๙,๐๐๐	๑๕๙,๐๐๐	๑๕๙,๐๐๐	๑๕๙,๐๐๐	๑๕๙,๐๐๐	จำนวนเด็กก่อน วัยเรียนที่ได้รับ การส่งเสริม พัฒนาการ	เด็กมีอุปกรณ์การ เรียนส่งเสริม พัฒนาการของ เด็กอย่างครบ ถ้วน	อบต. (สำนักปลัด)	กรมส่งเสริม ฯ
๔	โครงการจัดการ ศึกษาสำหรับศูนย์ พัฒนาเด็กเล็ก	เพื่อให้เด็กมีหนังสือ อุปกรณ์การเรียนส่ง และเครื่องแบบอย่าง ครบถ้วน	ศูนย์พัฒนาเด็กเล็กมี หนังสือ อุปกรณ์การเรียน เครื่องแบบและกิจกรรม พัฒนาการเด็ก จำนวน ๒ แห่ง	-	-	๑๒๐,๐๐๐	๑๒๐,๐๐๐	๑๒๐,๐๐๐	จำนวนเด็กก่อน วัยเรียนที่ได้รับ การส่งเสริม พัฒนาการ	เด็กมีหนังสือ อุปกรณ์การเรียน และเครื่องแบบ อย่างครบถ้วน	อบต. (สำนักปลัด)	กรมส่งเสริม ฯ

**รายละเอียดโครงการพัฒนา
แผนพัฒนาท้องถิ่น (พ.ศ. ๒๕๖๑-๒๕๖๕)
สำหรับ อุดหนุนองค์กรปกครองส่วนท้องถิ่น ส่วนราชการ รัฐวิสาหกิจ องค์กรประชาชน
องค์การบริหารส่วนตำบลเขาทะเล**

ก.ยุทธศาสตร์จังหวัดที่ ๒ การพัฒนาคน ครอบครัว ชุมชน และสังคมให้มีความมั่นคงตามหลักปรัชญาของเศรษฐกิจพอเพียง
ข.ยุทธศาสตร์การพัฒนาขององค์กรปกครองส่วนท้องถิ่นในเขตจังหวัดที่ ๒ ยุทธศาสตร์การส่งเสริมคุณภาพชีวิต
ยุทธศาสตร์ที่ ๒ ยุทธศาสตร์การพัฒนาด้านส่งเสริมคุณภาพชีวิต

๒.๒ แผนงานสาธารณสุข

ที่	โครงการ	วัตถุประสงค์	เป้าหมาย (ผลผลิตของโครงการ)	งบประมาณ					ตัวชี้วัด (KPI)	ผลที่คาดว่าจะได้รับ	หน่วยงาน รับผิดชอบหลัก	หน่วยงานที่ ขอรับเงิน อุดหนุน
				๒๕๖๑ (บาท)	๒๕๖๒ (บาท)	๒๕๖๓ (บาท)	๒๕๖๔ (บาท)	๒๕๖๕ (บาท)				
๑	โครงการอุดหนุน ศูนย์สาธารณสุขมูล ฐานชุมชน	เพื่อส่งเสริมให้ ประชาชนในตำบลมี สุขภาพอนามัยที่ดี	อุดหนุนศูนย์สาธารณสุข มูลฐานชุมชน หมู่ที่ ๑-๑๑	๘๒,๕๐๐	๘๒,๕๐๐	๘๒,๕๐๐	๘๒,๕๐๐	๘๒,๕๐๐	จำนวนประชาชน หมู่ที่ ๑-๑๑ มี สุขภาพอนามัย ที่สมบูรณ์แข็งแรง	ทำให้ประชาชน ในตำบลมีสุข- ภาพอนามัยที่ดี	อบต. (สำนักปลัด)	กรมส่งเสริมฯ
๒	โครงการตาม พระราชดำริด้าน สาธารณสุข	เพื่อส่งเสริมให้ ประชาชนในตำบลมี สุขภาพอนามัยที่ดี	อุดหนุนให้หมู่บ้าน หมู่ที่ ๑-๑๑	-	-	๒๒๐,๐๐๐	๒๒๐,๐๐๐	๒๒๐,๐๐๐	จำนวนประชาชน หมู่ที่ ๑-๑๑ มี สุขภาพอนามัย ที่สมบูรณ์แข็งแรง	ทำให้ประชาชน ในตำบลมีสุข- ภาพอนามัยที่ดี	อบต. (สำนักปลัด)	กรมส่งเสริมฯ

**รายละเอียดโครงการพัฒนา
แผนพัฒนาท้องถิ่น (พ.ศ. ๒๕๖๑-๒๕๖๕)
สำหรับ อุดหนุนองค์กรปกครองส่วนท้องถิ่น ส่วนราชการ รัฐวิสาหกิจ องค์กรประชาชน
องค์การบริหารส่วนตำบลเขาทะเล**

ก.ยุทธศาสตร์จังหวัดที่ ๒ การพัฒนาคน ครอบครัว ชุมชน สังคมให้มีความมั่นคงตามหลักปรัชญาของเศรษฐกิจพอเพียง

ข.ยุทธศาสตร์การพัฒนาขององค์กรปกครองส่วนท้องถิ่นในเขตจังหวัดที่ ๖ ยุทธศาสตร์การส่งเสริมศิลปะ วัฒนธรรม จารีตประเพณี และภูมิปัญญาท้องถิ่น

๖. ยุทธศาสตร์ด้านศาสนา ศิลปะ วัฒนธรรม จารีตประเพณีและภูมิปัญญาท้องถิ่น

๖.๑ แผนงานการศาสนา วัฒนธรรมและนันทนาการ

ที่	โครงการ	วัตถุประสงค์	เป้าหมาย (ผลผลิตของโครงการ)	งบประมาณ					ตัวชี้วัด (KPI)	ผลที่คาดว่าจะได้รับ	หน่วยงาน รับผิดชอบ หลัก
				๒๕๖๑ (บาท)	๒๕๖๒ (บาท)	๒๕๖๓ (บาท)	๒๕๖๔ (บาท)	๒๕๖๕ (บาท)			
๑	โครงการจัดงานพระราชพิธีและงานรัฐพิธี	เพื่อส่งเสริมให้พสกนิกรชาวไทยทุกหมู่เหล่าในพื้นที่อำเภอสวี ได้แสดงความจงรักภักดีต่อสถาบันพระมหากษัตริย์และพระบรมวงศานุวงศ์	สนับสนุนการจัดงานพระราชพิธีและงานรัฐพิธีให้แก่อำเภอสวี เช่น งานพระราชพิธีเฉลิมพระชนมพรรษา สมเด็จพระวชิราเกล้าเจ้าอยู่หัว งานพระราชพิธีเฉลิมพระชนมพรรษาสมเด็จพระนางเจ้าสุทิดาฯพระบรมราชินี ฯลฯ	-	-	๕๐,๐๐๐	๕๐,๐๐๐	๕๐,๐๐๐	ร้อยละของประชาชนที่ร่วมกิจกรรม มีความจงรักภักดีต่อสถาบันพระมหากษัตริย์	ประชาชนร่วมกิจกรรม เพื่อแสดงออกถึงความจงรักภักดีต่อสถาบันพระมหากษัตริย์	อบต. (สำนักปลัด)

บัญชีสรุปโครงการพัฒนา
แผนพัฒนาท้องถิ่น (พ.ศ. ๒๕๖๑ - ๒๕๖๕)
องค์การบริหารส่วนตำบลเขาทะลุ

ยุทธศาสตร์	ปี ๒๕๖๑		ปี ๒๕๖๒		ปี ๒๕๖๓		ปี ๒๕๖๔		ปี ๒๕๖๕	
	จำนวนโครงการ	งบประมาณ (บาท)	จำนวนโครงการ	งบประมาณ (บาท)	จำนวนโครงการ	งบประมาณ (บาท)	จำนวนโครงการ	งบประมาณ (บาท)	จำนวนโครงการ	งบประมาณ (บาท)
๑) ยุทธศาสตร์การพัฒนาด้านโครงสร้างพื้นฐาน										
๑.๑ แผนงานเคหะและชุมชน	๘	๑๗,๗๐๗,๐๐๐	๙	๓๔,๒๑๐๔,๐๐๐	๑๘	๕๐,๔๓๗,๐๐๐	๑๓	๓๕,๙๓๑,๐๐๐	๘	๒๐,๐๐๐,๐๐๐
๑.๒ แผนงานสร้างความเข้มแข็งของชุมชน	๑	๘๐๐,๐๐๐	๑	๘๐๐,๐๐๐	๓	๑๐,๖๐๐,๐๐๐	๓	๒,๔๐๐,๐๐๐	๓	๒,๔๐๐,๐๐๐
๒) ยุทธศาสตร์การพัฒนาด้านส่งเสริมคุณภาพชีวิต										
๑.๑ แผนงานสร้างความเข้มแข็งของชุมชน	๑๒	๕,๖๕๐,๐๐๐	๑๒	๕,๖๕๐,๐๐๐	๑๓	๖,๖๕๐,๐๐๐	๑๓	๖,๖๕๐,๐๐๐	๑๓	๖,๖๕๐,๐๐๐
๔) ยุทธศาสตร์ด้านการวางแผน การส่งเสริมการลงทุน พาณิชยกรรม และการท่องเที่ยว										
๔.๑ แผนงานการศาสนา วัฒนธรรมและนันทนาการ	-	-	-	-	๒	๓,๐๐๐,๐๐๐	๒	๓,๐๐๐,๐๐๐	๒	๓,๐๐๐,๐๐๐
รวมทั้งสิ้น	๒๑	๒๔,๑๕๗,๐๐๐	๒๒	๔๐,๕๕๔,๐๐๐	๓๖	๗๐,๖๘๗,๐๐๐	๓๑	๔๗,๙๘๑,๐๐๐	๒๖	๓๒,๐๕๐,๐๐๐

รายละเอียดโครงการพัฒนา
แผนพัฒนาท้องถิ่น (พ.ศ. ๒๕๖๑-๒๕๖๕)
สำหรับ โครงการที่เกินศักยภาพขององค์กรปกครองส่วนท้องถิ่น
องค์การบริหารส่วนตำบลเขาทะเล

ก. ยุทธศาสตร์จังหวัดที่ ๑ การพัฒนาการเกษตร การบริการท่องเที่ยว และเชื่อมโยงการพัฒนาในระดับภูมิภาค

ข. ยุทธศาสตร์การพัฒนาขององค์กรปกครองส่วนท้องถิ่นในเขตจังหวัดที่ ๑ การพัฒนาด้านโครงสร้างพื้นฐาน

๑. ยุทธศาสตร์การพัฒนาด้านโครงสร้างพื้นฐาน

๑.๑ แผนงานเคหะและชุมชน

ที่	โครงการ	วัตถุประสงค์	เป้าหมาย (ผลผลิตของโครงการ)	งบประมาณ					ตัวชี้วัด (KPI)	ผลที่คาดว่าจะได้รับ	หน่วยงาน รับผิดชอบหลัก
				๒๕๖๑ (บาท)	๒๕๖๒ (บาท)	๒๕๖๓ (บาท)	๒๕๖๔ (บาท)	๒๕๖๕ (บาท)			
๑	ก่อสร้างถนนคอนกรีตเสริมเหล็ก สายกลาง-เขาใหญ่พัฒนา หมู่ที่ ๒	เพื่อให้ประชาชนในหมู่ที่ ๒ ได้มีถนนสำหรับการคมนาคมได้สะดวก รวดเร็ว	ก่อสร้างถนนคอนกรีตเสริมเหล็ก สายกลาง - เขาใหญ่พัฒนา กว้าง ๕ เมตร ระยะทาง ๕๒๕ เมตร	๑,๙๓๗,๐๐๐	-	-	-	-	ร้อยละของครัวเรือนในเขตหมู่ที่ ๒ ที่มีการคมนาคมสะดวก รวดเร็ว	ประชาชนมีถนนที่ได้มาตรฐานเพื่อใช้ในการคมนาคมขนส่งได้สะดวก รวดเร็ว	อบต. (กองช่าง)/ อบจ./กรมฯ
๒	ก่อสร้างถนนคอนกรีตเสริมเหล็ก สาย สปก. ห้วยกลาง-ปาม่วง หมู่ที่ ๒,๔,๘,๑๐,๑๑ ตำบลเขาทะเล เชื่อมหมู่ที่ ๑๐ ตำบลทุ่งระยะ	เพื่อให้ราษฎรในหมู่บ้านมีถนนสำหรับการคมนาคมสะดวก รวดเร็ว	ก่อสร้างถนนคอนกรีตเสริมเหล็ก สาย สปก. ห้วยกลาง-ปาม่วง หมู่ที่ ๒,๔,๘,๑๐,๑๑ ตำบลเขาทะเล เชื่อม หมู่ที่ ๑๐ ตำบลทุ่งระยะ กว้าง ๕ เมตร ระยะทาง ๓,๐๐๐ เมตร	-	๑,๙๓๗,๐๐๐	๓,๐๐๐,๐๐๐	๓,๐๐๐,๐๐๐	๓,๐๐๐,๐๐๐	ร้อยละของครัวเรือนในเขตหมู่ที่ ๒,๔,๘,๑๐,๑๑ ที่มีการคมนาคมสะดวก รวดเร็ว	ประชาชนมีถนนที่ได้มาตรฐานเพื่อใช้ในการคมนาคมขนส่งได้สะดวก รวดเร็ว	อบต. (กองช่าง)/ อบจ./กรมฯ

ที่	โครงการ	วัตถุประสงค์	เป้าหมาย (ผลผลิตของโครงการ)	งบประมาณ					ตัวชี้วัด (KPI)	ผลที่คาดว่าจะได้รับ	หน่วยงาน รับผิดชอบหลัก
				๒๕๖๑ (บาท)	๒๕๖๒ (บาท)	๒๕๖๓ (บาท)	๒๕๖๔ (บาท)	๒๕๖๕ (บาท)			
๓	ก่อสร้างถนนคอนกรีตเสริมเหล็ก สาย สปก. ห้วยกลาง-ปาม่วง หมู่ที่ ๓,๕,๗	เพื่อให้ราษฎรในหมู่บ้านมีถนนสำหรับใช้ในการคมนาคมสะดวกรวดเร็ว	ก่อสร้างถนนคอนกรีตเสริมเหล็ก สาย สปก. ห้วยกลาง-ปาม่วง หมู่ที่ ๓,๕,๗ กว้าง ๕ เมตร ระยะทาง ๑,๕๐๐ เมตร	-	๑,๙๙๗,๐๐๐	๒,๐๐๐,๐๐๐	๒,๐๐๐,๐๐๐	๒,๐๐๐,๐๐๐	ร้อยละของครัวเรือนในเขตหมู่ที่ ๓,๕,๗ ที่มีการคมนาคมสะดวกรวดเร็ว	ประชาชนมีถนนที่ได้มาตรฐานเพื่อใช้ในการคมนาคมขนส่งได้สะดวกรวดเร็ว	อบต. (กองช่าง)/ อบจ./กรมฯ
๔	ก่อสร้างถนนคอนกรีตเสริมเหล็ก ขอยห้วยทับทอง หมู่ที่ ๙ ตำบลเขาทะลุ เชื่อมสายห้วยตะเคียน หมู่ที่ ๑๒ ตำบลนาสัก	เพื่อให้ราษฎรในหมู่บ้านมีถนนสำหรับใช้ในการคมนาคมสะดวกรวดเร็ว	ก่อสร้างถนนคอนกรีตเสริมเหล็ก ขอยห้วยทับทอง หมู่ที่ ๙ ตำบลเขาทะลุเชื่อมสายห้วยตะเคียน หมู่ที่ ๑๒ ตำบลนาสัก กว้าง ๕ เมตร ระยะทาง ๕๒๕ เมตร	-	-	๑,๙๙๗,๐๐๐	-	-	ร้อยละของครัวเรือนในเขตหมู่ที่ ๙ ที่มีการคมนาคมสะดวกรวดเร็ว	ประชาชนมีถนนที่ได้มาตรฐานเพื่อใช้ในการคมนาคมขนส่งได้สะดวกรวดเร็ว	อบต. (กองช่าง)/ อบจ./กรมฯ
๕	ก่อสร้างถนนคอนกรีตเสริมเหล็ก ขอยช่องเขา หมู่ที่ ๑,๓,๖ ตำบลเขาทะลุ เชื่อมขอยวังปลา หมู่ที่ ๑ ตำบลเขาค่าย	เพื่อให้ราษฎรในหมู่บ้านมีถนนสำหรับใช้ในการคมนาคมสะดวกรวดเร็ว	ก่อสร้างถนนคอนกรีตเสริมเหล็ก ขอยช่องเขา หมู่ที่ ๑,๓,๖ ตำบลเขาทะลุ เชื่อมขอยวังปลา หมู่ที่ ๑ ตำบลเขาค่าย กว้าง ๔ เมตรระยะทาง ๖๔๕ เมตร	-	-	-	๑,๙๙๑,๐๐๐	-	ร้อยละของครัวเรือนในเขตหมู่ที่ ๑,๓,๖ ที่มีการคมนาคมสะดวกรวดเร็ว	ประชาชนมีถนนที่ได้มาตรฐานเพื่อใช้ในการคมนาคมขนส่งได้สะดวกรวดเร็ว	อบต. (กองช่าง)/ อบจ./กรมฯ
๖	ก่อสร้างถนนคอนกรีตเสริมเหล็ก สายสปก. บนดอย-ช่องบอน หมู่ที่ ๗	เพื่อให้ราษฎรในหมู่บ้านมีถนนสำหรับใช้ในการคมนาคมสะดวกรวดเร็ว	ก่อสร้างถนนคอนกรีตเสริมเหล็ก สายสปก. บนดอย-ช่องบอน หมู่ที่ ๗ กว้าง ๕ เมตรระยะทาง ๘๐๐ เมตร	-	-	๑,๐๐๐,๐๐๐	๑,๐๐๐,๐๐๐	๑,๐๐๐,๐๐๐	ร้อยละของครัวเรือนในเขตหมู่ที่ ๗ ที่มีการคมนาคมสะดวกรวดเร็ว	ประชาชนมีถนนที่ได้มาตรฐานเพื่อใช้ในการคมนาคมขนส่งได้สะดวกรวดเร็ว	อบต. (กองช่าง)/ อบจ./กรมฯ

ที่	โครงการ	วัตถุประสงค์	เป้าหมาย (ผลผลิตของโครงการ)	งบประมาณ					ตัวชี้วัด (KPI)	ผลที่คาดว่าจะได้รับ	หน่วยงาน รับผิดชอบ หลัก
				๒๕๖๑ (บาท)	๒๕๖๒ (บาท)	๒๕๖๓ (บาท)	๒๕๖๔ (บาท)	๒๕๖๕ (บาท)			
๗	ก่อสร้างลานจอดรถ ดอยตุง หมู่ที่ ๗	เพื่อให้นักท่องเที่ยวมี ที่จอดรถที่เพียงพอ และได้รับความสะ ดวกสบายมากยิ่งขึ้น	ก่อสร้างลานจอดรถ บริเวณแหล่งท่องเที่ยว ดอยตุง หมู่ที่ ๗	-	-	๔,๐๐๐,๐๐๐	๔,๐๐๐,๐๐๐	๔,๐๐๐,๐๐๐	ร้อยละของ นักท่องเที่ยวบน ดอยตุง ที่มี การท่องเที่ยว	ประชาชนมีลานจอด รถเพียงพอและ ได้รับความ สะดวกสบาย	อบต. (กองช่าง)/ อบจ./กรมฯ/ ททท.
๘	โครงการก่อสร้างถนน คสล.หมู่ที่ ๕	เพื่อให้ราษฎรใน หมู่บ้านมีถนนสำหรับ ใช้ในการคมนาคม สะดวกรวดเร็ว	ก่อสร้างถนนคอนกรีต เสริมเหล็ก ขยายการ สัมพันธ์ กว้าง ๕ เมตร ระยะทาง ๘๐๐ เมตร	๓,๐๐๐,๐๐๐	-	-	-	-	ร้อยละของ ครัวเรือนในเขต หมู่ที่ ๕ ที่มีการ คมนาคมสะดวก รวดเร็ว	ประชาชนมีถนนที่ ได้มาตรฐานเพื่อใช้ ในการคมนาคม ขนส่งได้สะดวก รวดเร็ว	อบต.(กอง ช่าง) /อบจ./ กรมส่งเสริมฯ
๙	โครงการก่อสร้าง ถนน คสล. หมู่ที่ ๕	เพื่อให้ราษฎรใน หมู่บ้านมีถนนสำหรับ ใช้ในการคมนาคม สะดวกรวดเร็ว	ก่อสร้างถนนคอนกรีต เสริมเหล็ก ขยายห้วย ยายซี กว้าง ๕ เมตร ระยะทาง ๑,๕๐๐ เมตร	-	๕,๐๐๐,๐๐๐	-	-	-	ร้อยละของ ครัวเรือนในเขต หมู่ที่ ๕ ที่มีการ คมนาคมสะดวก รวดเร็ว	ประชาชนมีถนนที่ ได้มาตรฐานเพื่อใช้ ในการคมนาคม ขนส่งได้สะดวก รวดเร็ว	อบต.(กอง ช่าง) /อบจ./ กรมส่งเสริมฯ
๑๐	โครงการก่อสร้างถนน คสล.หมู่ที่ ๕	เพื่อให้ราษฎรใน หมู่บ้านมีถนนสำหรับ ใช้ในการคมนาคม สะดวกรวดเร็ว	ก่อสร้างถนนคอนกรีต เสริมเหล็ก ขยายกระแส ธรรม เชื่อม หมู่ที่ ๑๐ กว้าง ๕ เมตร ระยะทาง ๒,๕๐๐ เมตร	-	-	๕,๐๐๐,๐๐๐	-	-	ร้อยละของ ครัวเรือนในเขต หมู่ที่ ๕ ที่มีการ คมนาคมสะดวก รวดเร็ว	ประชาชนมีถนนที่ ได้มาตรฐานเพื่อใช้ ในการคมนาคม ขนส่งได้สะดวก รวดเร็ว	อบต.(กอง ช่าง) /อบจ./ กรมส่งเสริมฯ

ที่	โครงการ	วัตถุประสงค์	เป้าหมาย (ผลผลิตของโครงการ)	งบประมาณ					ตัวชี้วัด (KPI)	ผลที่คาดว่าจะได้รับ	หน่วยงาน รับผิดชอบ หลัก
				๒๕๖๑ (บาท)	๒๕๖๒ (บาท)	๒๕๖๓ (บาท)	๒๕๖๔ (บาท)	๒๕๖๕ (บาท)			
๑๑	โครงการก่อสร้างถนน คสล. หมู่ที่ ๕	เพื่อให้ราษฎรใน หมู่บ้านมีถนนสำหรับ ใช้ในการคมนาคม สะดวกรวดเร็ว	ก่อสร้างถนนคอนกรีต เสริมเหล็กขอยห้วยชิงช้า กว้าง ๕ เมตร ระยะทาง ๒,๓๘๐ เมตร	-	-	-	๕,๐๐๐,๐๐๐	-	ร้อยละของครัว เรือนในเขตหมู่ที่ ๕ ที่มีการคมนาคม สะดวกรวดเร็ว	ประชาชนมีถนนที่ ได้มาตรฐานเพื่อใช้ ในการคมนาคม ขนส่งได้สะดวก รวดเร็ว	อบต.(กอง ช่าง) /อบจ./ กรม ส่งเสริม
๑๒	โครงการก่อสร้างถนน คสล. หมู่ที่ ๕	เพื่อให้ราษฎรใน หมู่บ้านมีถนนสำหรับ ใช้ในการคมนาคม สะดวกรวดเร็ว	ก่อสร้างถนนคอนกรีต เสริมเหล็ก ขอยแพรงซ้าย กว้าง ๕ เมตร ระยะทาง ๒,๓๗๕ เมตร	-	๕,๐๐๐,๐๐๐	-	-	-	ร้อยละของ ครัวเรือนในเขต หมู่ที่ ๕ ที่มีการ คมนาคมสะดวก รวดเร็ว	ประชาชนมีถนนที่ ได้มาตรฐานเพื่อใช้ ในการคมนาคม ขนส่งได้สะดวก รวดเร็ว	อบต. (กองช่าง) /อบจ./ กรม ส่งเสริม
๑๓	โครงการก่อสร้างถนน คสล. หมู่ที่ ๖	เพื่อให้ราษฎรใน หมู่บ้านมีถนนสำหรับ ใช้ในการคมนาคม สะดวกรวดเร็ว	ก่อสร้างถนนคอนกรีต เสริมเหล็ก ขอยอุดมสุข กว้าง ๕ เมตร ระยะทาง ๑,๐๐๐ เมตร	-	๓,๗๐๐,๐๐๐	-	-	-	ร้อยละของ ครัวเรือนในเขต หมู่ที่ ๖ ที่มีการ คมนาคมสะดวก รวดเร็ว	ประชาชนมีถนนที่ ได้มาตรฐานเพื่อใช้ ในการคมนาคม ขนส่งได้สะดวก รวดเร็ว	อบต. (กองช่าง) /อบจ./ กรม ส่งเสริม
๑๔	โครงการก่อสร้างถนน คสล. หมู่ที่ ๖	เพื่อให้ราษฎรใน หมู่บ้านมีถนนสำหรับ ใช้ในการคมนาคม สะดวกรวดเร็ว	ก่อสร้างถนนคอนกรีต เสริมเหล็ก ขอยชำนาญ กว้าง ๕ เมตร ระยะทาง ๙๐๐ เมตร	-	-	๒,๐๐๐,๐๐๐	-	-	ร้อยละของ ครัวเรือนในเขต หมู่ที่ ๖ ที่มีการ คมนาคมสะดวก รวดเร็ว	ประชาชนมีถนนที่ ได้มาตรฐานเพื่อใช้ ในการคมนาคม ขนส่งได้สะดวก รวดเร็ว	อบต. (กองช่าง)/ อบจ./กรม ส่งเสริม
๑๕	โครงการก่อสร้างถนน คสล. หมู่ที่ ๖	เพื่อให้ราษฎรใน หมู่บ้านมีถนนสำหรับ ใช้ในการคมนาคม สะดวกรวดเร็ว	ก่อสร้างถนนคอนกรีต เสริมเหล็กขอยร่มไทร กว้าง ๕ เมตร ระยะทาง ๑,๐๐๐ เมตร	-	-	-	๓,๐๐๐,๐๐๐	-	ร้อยละของครัว เรือนในเขตหมู่ที่ ๖ ที่มีการคมนาคม สะดวกรวดเร็ว	ประชาชนมีถนนที่ได้ มาตรฐานเพื่อใช้ใน การคมนาคมขนส่ง ได้สะดวกรวดเร็ว	อบต. (กองช่าง)/ อบจ./กรม

ที่	โครงการ	วัตถุประสงค์	เป้าหมาย (ผลผลิตของโครงการ)	งบประมาณ					ตัวชี้วัด (KPI)	ผลที่คาดว่าจะได้รับ	หน่วยงาน รับผิดชอบหลัก
				๒๕๖๑ (บาท)	๒๕๖๒ (บาท)	๒๕๖๓ (บาท)	๒๕๖๔ (บาท)	๒๕๖๕ (บาท)			
๑๖	โครงการก่อสร้างสะพาน คสล. หมู่ที่ ๖	เพื่อให้ประชาชนในหมู่บ้าน มีเส้นทางคมนาคมสะดวกรวดเร็วและปลอดภัย	ก่อสร้างสะพาน คสล. ข้ามคลองสวีหนุ่ม เชื่อมถนนสายช่องเขา-วังปลา	-	-	-	๔,๐๐๐,๐๐๐	-	ร้อยละของครัวเรือนในเขตหมู่ที่ ๖ ที่มีการคมนาคมสะดวกรวดเร็ว	เพื่อให้ประชาชนในหมู่บ้าน มีเส้นทางคมนาคมสะดวกรวดเร็วและปลอดภัย	อบต. (กองช่าง)/ อบจ./กรมฯ
๑๗	โครงการก่อสร้างถนน คสล.หมู่ที่ ๗	เพื่อให้ราษฎรในหมู่บ้านมีถนนสำหรับใช้ในการคมนาคมสะดวกรวดเร็ว	ก่อสร้างถนนคอนกรีตเสริมเหล็ก ซอยสันติ ๑ กว้าง ๕ เมตร ระยะทาง ๑,๐๐๐ เมตร	-	๓,๐๐๐,๐๐๐	-	-	-	ร้อยละของครัวเรือนในเขตหมู่ที่ ๗ ที่มีการคมนาคมสะดวกรวดเร็ว	ประชาชนมีถนนที่ได้มาตรฐานเพื่อใช้ในการคมนาคมขนส่งได้สะดวกรวดเร็ว	อบต. (กองช่าง) /อบจ./ กรมส่งเสริมฯ
๑๘	โครงการก่อสร้างถนน คสล.หมู่ที่ ๗	เพื่อให้ราษฎรในหมู่บ้านมีถนนสำหรับใช้ในการคมนาคมสะดวกรวดเร็ว	ก่อสร้างถนนคอนกรีตเสริมเหล็ก ซอยสันติ ๓ กว้าง ๔ เมตร ระยะทาง ๕๐๐ เมตร	๑,๕๐๐,๐๐๐	-	-	-	-	ร้อยละของครัวเรือนในเขตหมู่ที่ ๗ ที่มีการคมนาคมสะดวกรวดเร็ว	ประชาชนมีถนนที่ได้มาตรฐานเพื่อใช้ในการคมนาคมขนส่งได้สะดวกรวดเร็ว	อบต.(กองช่าง) /อบจ./ กรมส่งเสริมฯ
๑๙	โครงการก่อสร้างถนน คสล.หมู่ที่ ๗	เพื่อให้ราษฎรในหมู่บ้านมีถนนสำหรับใช้ในการคมนาคมสะดวกรวดเร็ว	ก่อสร้างถนนคอนกรีตเสริมเหล็ก ซอยสันติ ๕ กว้าง ๔ เมตร ระยะทาง ๑,๐๐๐ เมตร	-	-	๓,๐๐๐,๐๐๐	-	-	ร้อยละของครัวเรือนในเขตหมู่ที่ ๗ ที่มีการคมนาคมสะดวกรวดเร็ว	ประชาชนมีถนนที่ได้มาตรฐานเพื่อใช้ในการคมนาคมขนส่งได้สะดวกรวดเร็ว	อบต.(กองช่าง) /อบจ./ กรมส่งเสริมฯ

ที่	โครงการ	วัตถุประสงค์	เป้าหมาย (ผลผลิตของโครงการ)	งบประมาณ					ตัวชี้วัด (KPI)	ผลที่คาดว่าจะได้รับ	หน่วยงาน รับผิดชอบหลัก
				๒๕๖๑ (บาท)	๒๕๖๒ (บาท)	๒๕๖๓ (บาท)	๒๕๖๔ (บาท)	๒๕๖๕ (บาท)			
๒๐	โครงการก่อสร้างถนน คสล.หมู่ที่ ๘	เพื่อให้ราษฎรใน หมู่บ้านมีถนนสำหรับ ใช้ในการคมนาคม สะดวกรวดเร็ว	ก่อสร้างถนนคอนกรีต เสริมเหล็ก ขอยปามวง- น้ำชล กว้าง ๔ เมตร ระยะทาง ๑,๐๐๐ เมตร	-	-	๓,๐๐๐,๐๐๐	๓,๐๐๐,๐๐๐	๓,๐๐๐,๐๐๐	ร้อยละของ ครัวเรือนในเขต หมู่ที่ ๘ ที่มีการ คมนาคมสะดวก รวดเร็ว	ประชาชนมีถนนที่ ได้มาตรฐานเพื่อใช้ ในการคมนาคม ขนส่งได้สะดวก รวดเร็ว	อบต.(กอง ช่าง) /อบจ./ กรมส่งเสริมฯ
๒๑	โครงการก่อสร้างถนน คสล.หมู่ที่ ๘	เพื่อให้ราษฎรใน หมู่บ้านมีถนนสำหรับ ใช้ในการคมนาคม สะดวกรวดเร็ว	ก่อสร้างถนนคอนกรีต เสริมเหล็ก ขอยหนอง คาย กว้าง ๔ เมตร ระยะทาง ๑,๐๐๐ เมตร	-	-	๓,๐๐๐,๐๐๐	๓,๐๐๐,๐๐๐	๓,๐๐๐,๐๐๐	ร้อยละของ ครัวเรือนในเขต หมู่ที่ ๘ ที่มีการ คมนาคมสะดวก รวดเร็ว	ประชาชนมีถนนที่ ได้มาตรฐานเพื่อใช้ ในการคมนาคม ขนส่งได้สะดวก รวดเร็ว	อบต.(กอง ช่าง) /อบจ./ กรมส่งเสริมฯ
๒๒	โครงการก่อสร้างถนน คสล.สายหน้าเขา หมู่ที่ ๙ ตำบลเขาทะเล เชื่อมสายห้วยรากไม้ หมู่ที่ ๙ ตำบลนาสัก	เพื่อให้ประชาชนใน หมู่ที่ ๙ มีถนนสำหรับ ใช้ในการคมนาคมได้ สะดวกรวดเร็ว	ก่อสร้างถนนคอนกรีต เสริมเหล็ก สายหน้าเขา หมู่ที่ ๙ ตำบลเขาทะเล เชื่อมสายห้วยรากไม้ หมู่ที่ ๙ ตำบลนาสัก กว้าง ๕ เมตร ระยะทาง ๒,๕๐๐ เมตร	-	๕,๐๐๐,๐๐๐	-	-	-	ร้อยละของ ครัวเรือนในเขต หมู่ที่ ๙ ที่มีการ คมนาคมสะดวก รวดเร็ว	ประชาชนมีถนนที่ ได้มาตรฐานเพื่อใช้ ในการคมนาคม ขนส่งได้สะดวก รวดเร็ว	อบจ./ ทางหลวง ชนบท/ กรมส่งเสริมฯ
๒๓	โครงการก่อสร้างถนน คสล.หมู่ที่ ๙	เพื่อให้ประชาชนใน หมู่ที่ ๙ มีถนนสำหรับ ใช้ในการคมนาคมได้ สะดวกรวดเร็ว	ก่อสร้างถนนคอนกรีต เสริมเหล็ก ขอยเดชา- ห้วยกล้า กว้าง ๕ เมตร ระยะทาง ๑,๖๕๐ เมตร	-	-	๓,๕๐๐,๐๐๐	-	-	ร้อยละของ ครัวเรือนในเขต หมู่ที่ ๙ ที่มีการ คมนาคมสะดวก รวดเร็ว	ประชาชนมีถนนที่ ได้มาตรฐานเพื่อใช้ ในการคมนาคม ขนส่งได้สะดวก รวดเร็ว	อบจ./ กรมส่งเสริมฯ

ที่	โครงการ	วัตถุประสงค์	เป้าหมาย (ผลผลิตของโครงการ)	งบประมาณ					ตัวชี้วัด (KPI)	ผลที่คาดว่าจะได้รับ	หน่วยงาน รับผิดชอบหลัก
				๒๕๖๑ (บาท)	๒๕๖๒ (บาท)	๒๕๖๓ (บาท)	๒๕๖๔ (บาท)	๒๕๖๕ (บาท)			
๒๔	โครงการก่อสร้างถนน คสล. หมู่ที่ ๙	เพื่อให้ประชาชนใน หมู่ที่ ๙ มีถนน สำหรับการ คมนาคมได้สะดวก รวดเร็ว	ก่อสร้างถนนคอนกรีต เสริมเหล็ก ขยายไว้ใน กว้าง ๕ เมตร ระยะทาง ๑,๐๐๐ เมตร	-	-	๓,๐๐๐,๐๐๐	-	-	ร้อยละของครัวเรือน ในเขตหมู่ที่ ๙ ที่มีการ คมนาคมสะดวก รวดเร็ว	ประชาชนมีถนนที่ได้ มาตรฐานเพื่อใช้ในการ การคมนาคมขนส่งได้ สะดวกรวดเร็ว	อบจ./ กรมส่งเสริม ฯ
๒๕	โครงการก่อสร้างถนน คสล. หมู่ที่ ๙	เพื่อให้ราษฎรใน หมู่บ้านมีถนนสำหรับ ใช้ในการคมนาคม สะดวกรวดเร็ว	ก่อสร้างถนนคอนกรีต เสริมเหล็ก ขยายรวมใจ พัฒนา กว้าง ๕ เมตร ระยะทาง ๔๐๐ เมตร	๑,๐๐๐,๐๐๐	-	-	-	-	ร้อยละของครัวเรือน ในเขตหมู่ที่ ๙ ที่มีการ คมนาคมสะดวก รวดเร็ว	ประชาชนมีถนนที่ได้ มาตรฐานเพื่อใช้ในการ การคมนาคมขนส่งได้ สะดวกรวดเร็ว	อบต.(กอง ช่าง)
๒๖	โครงการก่อสร้างท่อ เหลี่ยม หมู่ที่ ๙	เพื่อให้ราษฎรใน หมู่บ้านมีถนนสำหรับ ใช้ในการคมนาคม สะดวกรวดเร็ว	ก่อสร้างท่อเหลี่ยม ๒ จุด ขยายห้วยทับทอง – ห้วยตะเคียน , ขยายเดชา – ห้วยกล้า ขนาด ๒ ช่องทาง ตามแบบที่ อบต.กำหนด	-	-	๕๐๐,๐๐๐	-	-	ร้อยละของครัวเรือน ในเขตหมู่ที่ ๙ ที่มีการ คมนาคมสะดวก รวดเร็ว	เพื่อให้ประชาชนใน หมู่บ้าน มีเส้นทาง การคมนาคมสะดวก รวดเร็วและปลอดภัย	อบต. (กองช่าง)/ อบจ./กรม ฯ
๒๗	โครงการก่อสร้างถนน คสล. หมู่ที่ ๑๐	เพื่อให้ประชาชนใน หมู่ที่ ๑๐ มีถนน สำหรับการ คมนาคมได้สะดวก รวดเร็ว	ก่อสร้างถนนคอนกรีต เสริมเหล็ก ขยายสายกลาง – แดนอ้อ กว้าง ๕ เมตร ระยะทาง ๕๐๐ เมตร	๑,๘๕๐,๐๐๐	-	๒,๐๐๐,๐๐๐	-	-	ร้อยละของครัวเรือน ในเขตหมู่ที่ ๑๐ ที่มี การคมนาคมสะดวก รวดเร็ว	ประชาชนมีถนนที่ได้ มาตรฐานเพื่อใช้ในการ การคมนาคมขนส่งได้ สะดวกรวดเร็ว	อบจ./ กรมส่งเสริม ฯ
๒๘	โครงการก่อสร้างถนน คสล. หมู่ที่ ๑๐	เพื่อให้ประชาชนใน หมู่ที่ ๑๐ มีถนน สำหรับการ คมนาคมได้สะดวก รวดเร็ว	ก่อสร้างถนนคอนกรีต เสริมเหล็ก ขยายก้าวหน้า – สันติธรรม กว้าง ๕ เมตร ระยะทาง ๑,๐๐๐ เมตร	-	๓,๐๐๐,๐๐๐	-	-	-	ร้อยละของครัวเรือน ในเขตหมู่ที่ ๑๐ ที่มี การคมนาคมสะดวก รวดเร็ว	ประชาชนมีถนนที่ได้ มาตรฐานเพื่อใช้ในการ การคมนาคมขนส่งได้ สะดวกรวดเร็ว	อบต. (กองช่าง)/ อบจ./กรม ฯ

ที่	โครงการ	วัตถุประสงค์	เป้าหมาย (ผลผลิตของโครงการ)	งบประมาณ					ตัวชี้วัด (KPI)	ผลที่คาดว่าจะได้รับ	หน่วยงาน รับผิดชอบหลัก
				๒๕๖๑ (บาท)	๒๕๖๒ (บาท)	๒๕๖๓ (บาท)	๒๕๖๔ (บาท)	๒๕๖๕ (บาท)			
๒๙	โครงการก่อสร้างถนน คสล. หมู่ที่ ๑๐	เพื่อให้ราษฎรใน หมู่บ้านมีถนน สำหรับใช้ในการ คมนาคมสะดวก รวดเร็ว	ก่อสร้างถนนคอนกรีต เสริมเหล็กขอยโรจน์ณรงค์ กว้าง ๕ เมตร ระยะทาง ๔๐๐ เมตร	๑,๔๘๐,๐๐๐	-	๒,๐๐๐,๐๐๐	-	-	ร้อยละของ ครัวเรือนในเขตหมู่ ที่ ๑๐ ที่มีการ คมนาคมสะดวก รวดเร็ว	ประชาชนมีถนนที่ ได้มาตรฐานเพื่อใช้ ในการคมนาคม ขนส่งได้สะดวก รวดเร็ว	อบต. (กองช่าง)/ อบจ./กรมฯ
๓๐	โครงการก่อสร้างถนน คสล. หมู่ที่ ๑๑	เพื่อให้ราษฎรใน หมู่บ้านมีถนน สำหรับใช้ในการ คมนาคมสะดวก รวดเร็ว	ก่อสร้างถนนคอนกรีต เสริมเหล็กขอยแดนอ้อ ๑ กว้าง ๕ เมตร ระยะทาง ๙๒๐ เมตร	๓,๔๐๐,๐๐๐	-	-	๒,๐๐๐,๐๐๐	-	ร้อยละของ ครัวเรือนในเขตหมู่ ที่ ๑๑ ที่มีการ คมนาคมสะดวก รวดเร็ว	ประชาชนมีถนนที่ ได้มาตรฐานเพื่อใช้ ในการคมนาคม ขนส่งได้สะดวก รวดเร็ว	อบต. (กองช่าง)/ อบจ./กรมฯ
๓๑	โครงการก่อสร้างถนน คสล. หมู่ที่ ๑๑	เพื่อให้ประชาชนใน หมู่ที่ ๑๑ มีถนน สำหรับใช้ในการ คมนาคมได้สะดวก รวดเร็ว	ก่อสร้างถนนคอนกรีต เสริมเหล็กขอยแดนอ้อ ๒ กว้าง ๕ เมตร ระยะทาง ๙๖๐ เมตร	๓,๕๔๐,๐๐๐	-	-	-	-	ร้อยละของ ครัวเรือนในเขตหมู่ ที่ ๑๑ ที่มีการ คมนาคมสะดวก รวดเร็ว	ประชาชนมีถนนที่ ได้มาตรฐานเพื่อใช้ ในการคมนาคม ขนส่งได้สะดวก รวดเร็ว	อบต. (กองช่าง)/ อบจ./กรมฯ
๓๒	โครงการก่อสร้างถนน คสล. หมู่ที่ ๑๑	เพื่อให้ประชาชนใน หมู่ที่ ๑๑ มีถนน สำหรับใช้ในการ คมนาคมได้สะดวก รวดเร็ว	ก่อสร้างถนนคอนกรีต เสริมเหล็ก ขอยร่วมใจ พัฒนา กว้าง ๕ เมตร ระยะทาง ๑,๐๐๐ เมตร	-	๕,๕๓๐,๐๐๐	๒,๐๐๐,๐๐๐	๒,๐๐๐,๐๐๐	๒,๐๐๐,๐๐๐	ร้อยละของ ครัวเรือนในเขตหมู่ ที่ ๑๑ ที่มีการ คมนาคมสะดวก รวดเร็ว	ประชาชนมีถนนที่ ได้มาตรฐานเพื่อใช้ ในการคมนาคม ขนส่งได้สะดวก รวดเร็ว	อบต. (กองช่าง)/ อบจ./กรมฯ

ที่	โครงการ	วัตถุประสงค์	เป้าหมาย (ผลผลิตของโครงการ)	งบประมาณ					ตัวชี้วัด (KPI)	ผลที่คาดว่าจะได้รับ	หน่วยงาน รับผิดชอบ หลัก
				๒๕๖๑ (บาท)	๒๕๖๒ (บาท)	๒๕๖๓ (บาท)	๒๕๖๔ (บาท)	๒๕๖๕ (บาท)			
๓๓	โครงการก่อสร้างถนน คสล. หมู่ที่ ๑๑	เพื่อให้ประชาชนใน หมู่ที่ ๑๑ มีถนน สำหรับใช้ในการ คมนาคมได้สะดวก รวดเร็ว	ก่อสร้างถนนคอนกรีต เสริมเหล็ก ซอย ๘ ร่วมใจ กว้าง ๕ เมตร ระยะทาง ๙๐๐ เมตร	-	-	๓,๐๐๐,๐๐๐	-	-	ร้อยละของครัว เรือนในเขตหมู่ที่ ๑๑ ที่มีการ คมนาคมสะดวก รวดเร็ว	ประชาชนมีถนนที่ ได้มาตรฐานเพื่อใช้ ในการคมนาคม ขนส่งได้สะดวก รวดเร็ว	อบต. (กองช่าง)/ อบจ./กรมฯ
๓๔	โครงการก่อสร้าง สะพานคลองถ้ำทุน สายสปก. หมู่ที่ ๕	เพื่อให้ประชาชน คมนาคมได้สะดวก รวดเร็ว	ก่อสร้างสะพานคอนกรีต เสริมเหล็ก คลองถ้ำทุน สายสปก. หมู่ที่ ๕ กว้าง ๘ เมตร ยาว ๒๐ เมตร	-	-	๒,๐๐๐,๐๐๐	๒,๐๐๐,๐๐๐	๒,๐๐๐,๐๐๐	ร้อยละของครัว เรือนในเขตหมู่ที่ ๕ ที่มีการคมนาคม สะดวกรวดเร็ว	ประชาชนมีสะพาน ที่ได้มาตรฐานเพื่อ ใช้ในการคมนาคม ขนส่งได้สะดวก รวดเร็ว	อบต. (กองช่าง)/ อบจ./กรมฯ

**รายละเอียดโครงการพัฒนา
แผนพัฒนาท้องถิ่น (พ.ศ. ๒๕๖๑-๒๕๖๕)
สำหรับ โครงการที่เกินศักยภาพขององค์กรปกครองส่วนท้องถิ่น
องค์การบริหารส่วนตำบลเขาทะเล**

ก.ยุทธศาสตร์จังหวัดที่ ๒ การพัฒนาคน ครอบครัว ชุมชน และสังคมให้มีความมั่นคงตามหลักปรัชญาของเศรษฐกิจพอเพียง
ข.ยุทธศาสตร์การพัฒนาขององค์กรปกครองส่วนท้องถิ่นในเขตจังหวัดที่ ๑ ยุทธศาสตร์การพัฒนาโครงสร้างพื้นฐาน
ยุทธศาสตร์ที่ ๑ ยุทธศาสตร์พัฒนาด้านโครงสร้างพื้นฐาน
๑.๒ แผนงานสร้างความเข้มแข็งของชุมชน

ที่	โครงการ	วัตถุประสงค์	เป้าหมาย (ผลผลิตของโครงการ)	งบประมาณ					ตัวชี้วัด (KPI)	ผลที่คาดว่าจะได้รับ	หน่วยงาน รับผิดชอบ หลัก
				๒๕๖๑ (บาท)	๒๕๖๒ (บาท)	๒๕๖๓ (บาท)	๒๕๖๔ (บาท)	๒๕๖๕ (บาท)			
๑	โครงการก่อสร้างและขยายเขตประปาหมู่บ้าน	เพื่อขยายเขตการบริการน้ำให้แก่ประชาชนในเขต หมู่ที่ ๑-๑๑	ก่อสร้างและขยายเขตประปาหมู่บ้าน หมู่ที่ ๑-๑๑	๘๐๐,๐๐๐	๘๐๐,๐๐๐	๘,๐๐๐,๐๐๐	๘๐๐,๐๐๐	๘๐๐,๐๐๐	ร้อยละของประชาชนในหมู่ที่ ๑-๑๑ มีน้ำใช้ครบทุกครัวเรือน	ประชาชนในหมู่ที่ ๑-๑๑ มีน้ำใช้อุปโภค บริโภคครบทุกครัวเรือน	อบต. (กองช่าง)/ กรมส่งเสริม ฯ
๒	โครงการก่อสร้างท่อส่งน้ำประปา พร้อมติดตั้งระบบสูบน้ำและวางท่อ หมู่ที่ ๑๑	เพื่อขยายเขตการบริการน้ำให้แก่ประชาชนในเขต หมู่ที่ ๑๑	ก่อสร้างท่อส่งน้ำประปา พร้อมติดตั้งระบบสูบน้ำและวางท่อ ขนาด ๒ นิ้ว ยาว ๑,๕๐๐ เมตร หมู่ที่ ๑๑	-	-	๘๐๐,๐๐๐	๘๐๐,๐๐๐	๘๐๐,๐๐๐	ร้อยละของประชาชนในหมู่ที่ ๑-๑๑ มีน้ำใช้ครบทุกครัวเรือน	ประชาชนในหมู่ที่ ๑-๑๑ มีน้ำใช้อุปโภค บริโภคครบทุกครัวเรือน	อบต. (กองช่าง)/ กรมส่งเสริม ฯ
๓	โครงการปรับปรุงซ่อมแซมอาคารกักเก็บน้ำลำห้วยขุนยา หมู่ที่ ๑๑	เพื่อขยายเขตการบริการน้ำให้แก่ประชาชนในเขต หมู่ที่ ๑๑	ปรับปรุงซ่อมแซมอาคารกักเก็บน้ำลำห้วยขุนยา หมู่ที่ ๑๑	-	-	๘๐๐,๐๐๐	๘๐๐,๐๐๐	๘๐๐,๐๐๐	ร้อยละของประชาชนในหมู่ที่ ๑๑ มีน้ำใช้ครบทุกครัวเรือน	ประชาชนในหมู่ที่ ๑๑ มีน้ำใช้อุปโภค บริโภคครบทุกครัวเรือน	อบต. (กองช่าง)/ กรมส่งเสริม ฯ

รายละเอียดโครงการพัฒนา
แผนพัฒนาท้องถิ่น (พ.ศ. ๒๕๖๑-๒๕๖๕)
สำหรับ โครงการที่เกินศักยภาพขององค์กรปกครองส่วนท้องถิ่น
องค์การบริหารส่วนตำบลเขาทะเล

- ก. ยุทธศาสตร์จังหวัดที่ ๒ การพัฒนาคน ครอบครัว ชุมชน และสังคมให้มีความมั่นคงตามหลักปรัชญาของเศรษฐกิจพอเพียง
- ข. ยุทธศาสตร์การพัฒนาขององค์กรปกครองส่วนท้องถิ่นในเขตจังหวัดที่ ๒ ยุทธศาสตร์การส่งเสริมคุณภาพชีวิต
- ๒ ยุทธศาสตร์การพัฒนาด้านส่งเสริมคุณภาพชีวิต
- ๒.๑ แผนงานสร้างความเข้มแข็งของชุมชน

ที่	โครงการ	วัตถุประสงค์	เป้าหมาย (ผลผลิตของโครงการ)	งบประมาณ					ตัวชี้วัด (KPI)	ผลที่คาดว่าจะได้รับ	หน่วยงาน รับผิดชอบหลัก
				๒๕๖๑ (บาท)	๒๕๖๒ (บาท)	๒๕๖๓ (บาท)	๒๕๖๔ (บาท)	๒๕๖๕ (บาท)			
๑	โครงการขุดลอกคลองน้ำลอดน้อย - ทุ่งระยะ	เพื่อให้ประชาชนในหมู่ที่ ๔ ได้มีน้ำในการใช้อุปโภคและการเกษตรได้อย่างเพียงพอ	ขุดลอกคลองน้ำลอดน้อย - ทุ่งระยะ	๑,๐๐๐,๐๐๐	๑,๐๐๐,๐๐๐	๑,๐๐๐,๐๐๐	๑,๐๐๐,๐๐๐	๑,๐๐๐,๐๐๐	ร้อยละของครัวเรือนในหมู่ที่ ๔ มีน้ำใช้เพื่ออุปโภคและการเกษตร และเพื่อการเกษตรทั้งหมด	ประชาชนมีน้ำใช้เพื่ออุปโภคและการเกษตร เพียงพอตลอดปี	อบต. (กองช่าง)/ อบจ.
๒	โครงการขุดเจาะบ่อน้ำตื้น หมู่ที่ ๑-๑๑	เพื่อให้ประชาชน ได้มีน้ำในการใช้อุปโภคและการเกษตรได้อย่างเพียงพอ	ขุดเจาะบ่อน้ำตื้นในพื้นที่หมู่ที่ ๑ - ๑๑ แบบแปลนที่ อบต.กำหนด	๕๐๐,๐๐๐	๕๐๐,๐๐๐	๕๐๐,๐๐๐	๕๐๐,๐๐๐	๕๐๐,๐๐๐	ร้อยละของครัวเรือนในหมู่ที่ ๑-๑๑ มีน้ำใช้เพื่ออุปโภคและการเกษตร	ประชาชนมีน้ำใช้เพื่ออุปโภคและการเกษตร ตลอดปี	อบต. (กองช่าง)
๓	โครงการขุดลอกคลองถ้ำทุน-ห้วยน้ำแดง	เพื่อให้ประชาชนในหมู่ที่ ๒ ได้มีน้ำในการใช้อุปโภคและการเกษตรได้อย่างเพียงพอ	ขุดลอกคลองถ้ำทุน - ห้วยน้ำแดง	๑,๐๐๐,๐๐๐	๑,๐๐๐,๐๐๐	๑,๐๐๐,๐๐๐	๑,๐๐๐,๐๐๐	๑,๐๐๐,๐๐๐	ร้อยละของครัวเรือนในหมู่ที่ ๒ มีน้ำใช้เพื่ออุปโภคและการเกษตร และเพื่อการเกษตรทั้งหมด	ประชาชนมีน้ำใช้เพื่ออุปโภคและการเกษตร เพียงพอตลอดปี	อบต. (กองช่าง)/ อบจ.

ที่	โครงการ	วัตถุประสงค์	เป้าหมาย (ผลผลิตของ โครงการ)	งบประมาณ					ตัวชี้วัด (KPI)	ผลที่คาดว่าจะ ได้รับ	หน่วยงาน รับผิดชอบ หลัก
				๒๕๖๑ (บาท)	๒๕๖๒ (บาท)	๒๕๖๓ (บาท)	๒๕๖๔ (บาท)	๒๕๖๕ (บาท)			
๔	โครงการขุดลอก ฝาย หมู่ที่ ๕	เพื่อให้ประชาชนใน หมู่ที่ ๕ ได้มีน้ำในการ ใช้อุปโภคและ การเกษตรได้อย่าง เพียงพอ	ขุดลอกฝายห้วยชิงช้าง หมู่ที่ ๕	๓๕๐,๐๐๐	๓๕๐,๐๐๐	๓๕๐,๐๐๐	๓๕๐,๐๐๐	๓๕๐,๐๐๐	ร้อยละของ ครัวเรือนในหมู่ที่ ๕ มีน้ำใช้เพื่ออุปโภค และเพื่อการเกษตร	ประชาชนมีน้ำใช้เพื่อ อุปโภคและเพื่อ การเกษตร เพียงพอ ตลอดปี	อบต.(กองช่าง)/
๕	โครงการขุดลอก ฝาย น้ำล้น หมู่ที่ ๖	เพื่อให้ประชาชนใน หมู่ที่ ๖ ได้มีน้ำในการ ใช้อุปโภคและ การเกษตรได้อย่าง เพียงพอ	ขุดลอกฝายน้ำล้น ลำห้วยกลาง หมู่ที่ ๖	๓๐๐,๐๐๐	๓๐๐,๐๐๐	๓๐๐,๐๐๐	๓๐๐,๐๐๐	๓๐๐,๐๐๐	ร้อยละของ ครัวเรือนในหมู่ที่ ๖ มีน้ำใช้เพื่ออุปโภค และเพื่อการเกษตร	ประชาชนมีน้ำใช้เพื่อ อุปโภคและเพื่อ การเกษตร เพียงพอ ตลอดปี	อบต.(กองช่าง)/
๖	โครงการขุดลอก ลำห้วย หมู่ที่ ๑- ๑๑	เพื่อให้ประชาชนใน หมู่ที่ ๑-๑๑ ได้มีน้ำ ในการใช้อุปโภคและ การเกษตรได้อย่าง เพียงพอ	ขุดลอกลำห้วยทุก ลำห้วย หมู่ที่ ๑-๑๑ ตามแบบ อบต.กำหนด	๘๐๐,๐๐๐	๘๐๐,๐๐๐	๘๐๐,๐๐๐	๘๐๐,๐๐๐	๘๐๐,๐๐๐	ร้อยละของ ครัวเรือนในหมู่ที่ ๑-๑๑ มีน้ำใช้เพื่อ อุปโภคและเพื่อ การเกษตร ทั้งหมด	ประชาชนมีน้ำใช้เพื่อ อุปโภคและเพื่อ การเกษตร เพียงพอ ตลอดปี	อบต. (กองช่าง)
๗	โครงการขุดลอก ฝายลำห้วยแพรง ถวนตอนบน หมู่ที่ ๒	เพื่อให้ประชาชนใน หมู่ที่ ๒ ได้มีน้ำใน การใช้อุปโภคและ การเกษตรได้อย่าง เพียงพอ	ขุดลอกฝายลำห้วย แพรงถวนตอนบน	๒๐๐,๐๐๐	๒๐๐,๐๐๐	๒๐๐,๐๐๐	๒๐๐,๐๐๐	๒๐๐,๐๐๐	ร้อยละของ ครัวเรือนในหมู่ที่ ๒ มีน้ำใช้เพื่ออุปโภค และเพื่อการเกษตร ทั้งหมด	ประชาชนมีน้ำใช้เพื่อ อุปโภคและเพื่อ การเกษตร เพียงพอ ตลอดปี	อบต. (กองช่าง)

ที่	โครงการ	วัตถุประสงค์	เป้าหมาย (ผลผลิตของโครงการ)	งบประมาณ					ตัวชี้วัด (KPI)	ผลที่คาดว่าจะได้รับ	หน่วยงาน รับผิดชอบ หลัก
				๒๕๖๑ (บาท)	๒๕๖๒ (บาท)	๒๕๖๓ (บาท)	๒๕๖๔ (บาท)	๒๕๖๕ (บาท)			
๘	โครงการขุดลอก อ่างเก็บน้ำ หมู่ที่ ๕	เพื่อให้ประชาชนใน หมู่ที่ ๕ ได้มีน้ำใน การใช้อุปโภคและ การเกษตรได้อย่าง เพียงพอ	ขุดลอกอ่างเก็บน้ำ ซอยกระแสรธรรม หมู่ที่ ๕	๔๕๐,๐๐๐	๔๕๐,๐๐๐	๔๕๐,๐๐๐	๔๕๐,๐๐๐	๔๕๐,๐๐๐	ร้อยละของครัวเรือนใน หมู่ที่ ๕ มีน้ำใช้เพื่อ อุปโภคและเพื่อ การเกษตร ทั้งหมด	ประชาชนมีน้ำใช้เพื่อ อุปโภคและเพื่อการเกษตร เพียงพอตลอดปี	อบต. (กองช่าง)
๙	โครงการขุดลอก ฝายกักเก็บน้ำ หมู่ที่ ๙	เพื่อให้ประชาชนใน หมู่ที่ ๙ ได้มีน้ำใน การใช้อุปโภคและ การเกษตรได้อย่าง เพียงพอ	ขุดลอกฝายกักเก็บน้ำ จำนวน ๒ จุด บริเวณ ลำห้วยกล้าตอนบน, ฝายหมู่บ้าน หมู่ที่ ๙	๓๕๐,๐๐๐	๓๕๐,๐๐๐	๓๕๐,๐๐๐	๓๕๐,๐๐๐	๓๕๐,๐๐๐	ร้อยละของครัวเรือนใน หมู่ที่ ๙ มีน้ำใช้เพื่อ อุปโภคและเพื่อ การเกษตร ทั้งหมด	ประชาชนมีน้ำใช้เพื่อ อุปโภคและเพื่อการเกษตร เพียงพอตลอดปี	อบต. (กองช่าง)
๑๐	โครงการขุดสระ ส่วนกลาง หมู่ที่ ๖	เพื่อให้ประชาชนใน หมู่ที่ ๖ ได้มีน้ำใน การใช้อุปโภคและ การเกษตรได้อย่าง เพียงพอ	ขุดสระน้ำส่วนกลาง ซอยศรีประเวศ หมู่ที่ ๖	๓๐๐,๐๐๐	๓๐๐,๐๐๐	๓๐๐,๐๐๐	๓๐๐,๐๐๐	๓๐๐,๐๐๐	ร้อยละของครัวเรือนใน หมู่ ๖ มีน้ำใช้เพื่อ อุปโภคและเพื่อ การเกษตรอย่าง เพียงพอ	ประชาชนมีน้ำใช้เพื่อ อุปโภคและเพื่อการเกษตร เพียงพอตลอดปี	อบต. (กองช่าง)
๑๑	โครงการขุดลอก สระน้ำ หมู่ที่ ๙	เพื่อให้ประชาชนใน หมู่ที่ ๙ ได้มีน้ำใน การใช้อุปโภคและ การเกษตรได้อย่าง เพียงพอ	ขุดลอกสระน้ำบริเวณ สำนักสงฆ์ลำห้วยทับ ทอง หมู่ที่ ๙	๓๐๐,๐๐๐	๓๐๐,๐๐๐	๓๐๐,๐๐๐	๓๐๐,๐๐๐	๓๐๐,๐๐๐	ร้อยละของครัวเรือนใน หมู่ที่ ๙ มีน้ำใช้เพื่อ อุปโภคและเพื่อ การเกษตร ทั้งหมด	ประชาชนมีน้ำใช้เพื่อ อุปโภคและเพื่อการเกษตร เพียงพอตลอดปี	อบต. (กองช่าง)

ที่	โครงการ	วัตถุประสงค์	เป้าหมาย (ผลผลิตของ โครงการ)	งบประมาณ					ตัวชี้วัด (KPI)	ผลที่คาดว่าจะ ได้รับ	หน่วยงาน รับผิดชอบ หลัก
				๒๕๖๑ (บาท)	๒๕๖๒ (บาท)	๒๕๖๓ (บาท)	๒๕๖๔ (บาท)	๒๕๖๕ (บาท)			
๑๒	โครงการขุดลอก หน้าฝาย หมู่ที่ ๑๑	เพื่อให้ประชาชน หมู่ที่ ๑๑ มีน้ำใช้ อุปโภคและทำ การเกษตรได้อย่าง พอเพียงทุกฤดูกาล	ขุดลอกหน้าฝาย- ลำห้วยทองแก้ว จำนวน ๒ จุด, ลำห้วย ขุนยา ๒ จุด ,ลำห้วย ดงงาม ๑ จุด	๑๐๐,๐๐๐	๑๐๐,๐๐๐	๑๐๐,๐๐๐	๑๐๐,๐๐๐	๑๐๐,๐๐๐	ร้อยละของ ครัวเรือนในหมู่ที่ ๑๑ มีน้ำใช้เพื่อ อุปโภคและเพื่อ การเกษตร ทั้งหมด	ประชาชนมีน้ำใช้เพื่อ อุปโภคและเพื่อ การเกษตร เพียงพอ ตลอดปี	อบต. (กองช่าง) /อบจ./กรม ส่งเสริมฯ
๑๓	โครงการขุดลอกฝาย ห้วยเขาใหญ่ หมู่ที่ ๕	เพื่อให้ประชาชน หมู่ที่ ๕ มีน้ำสำหรับ อุปโภคอย่าง เพียงพอ	ขุดลอกขนย้ายดินฝาย น้ำล้นห้วยเขาใหญ่ หมู่ ที่ ๕	-	-	๑,๐๐๐,๐๐๐	๑,๐๐๐,๐๐๐	๑,๐๐๐,๐๐๐	ร้อยละของ ครัวเรือนในหมู่ที่ ๕ มีน้ำใช้เพื่ออุปโภค และเพื่อการเกษตร ทั้งหมด	ประชาชนมีน้ำใช้เพื่อ อุปโภคและเพื่อ การเกษตร เพียงพอ ตลอดปี	อบต. (กองช่าง) /อบจ./กรม ส่งเสริมฯ

**รายละเอียดโครงการพัฒนา
แผนพัฒนาท้องถิ่น (พ.ศ.๒๕๖๑-๒๕๖๕)
สำหรับ โครงการที่เกี่วข้องกับภาพขององค์กรปกครองส่วนท้องถิ่น
องค์การบริหารส่วนตำบลเขาทะเล**

ก.ยุทธศาสตร์การพัฒนาจังหวัดที่ ๑ การพัฒนาการเกษตรกรรม การท่องเที่ยว และเชื่อมโยงการพัฒนาในระดับภูมิภาค
ข.ยุทธศาสตร์การพัฒนาขององค์กรปกครองส่วนท้องถิ่นในเขตจังหวัดที่ ๔ ยุทธศาสตร์พัฒนาการวางแผน การส่งเสริมการลงทุน พาณิชยกรรมและการท่องเที่ยว
๔. ยุทธศาสตร์ด้านการวางแผน การส่งเสริมการลงทุน พาณิชยกรรม และการท่องเที่ยว
๔.๑ แผนงานการศาสนา วัฒนธรรมและนันทนาการ

ที่	โครงการ	วัตถุประสงค์	เป้าหมาย (ผลผลิตของ โครงการ)	งบประมาณ					ตัวชี้วัด (KPI)	ผลที่คาดว่าจะได้รับ	หน่วยงาน รับผิดชอบ หลัก
				๒๕๖๑ (บาท)	๒๕๖๒ (บาท)	๒๕๖๓ (บาท)	๒๕๖๔ (บาท)	๒๕๖๕ (บาท)			
๑	โครงการส่งเสริมการท่องเที่ยวตำบลเขาทะเล	เพื่อให้แหล่งท่องเที่ยวของตำบลเขาทะเลมีภูมิทัศน์ที่สวยงามดึงดูดนักท่องเที่ยว	ปรับปรุงสถานที่ท่องเที่ยวและส่งเสริมการท่องเที่ยวในตำบลเขาทะเล ได้แก่ ดอยตุงเขาสันแดน ฯลฯ	-	-	๑,๐๐๐,๐๐๐	๑,๐๐๐,๐๐๐	๑,๐๐๐,๐๐๐	ร้อยละของนักท่องเที่ยวมีสถานที่พักผ่อนหย่อนใจ	สถานที่ท่องเที่ยวมีภูมิทัศน์ที่สวยงามดึงดูดนักท่องเที่ยว	อบต. (กองช่าง) /อบจ./กรมส่งเสริมฯ
๒	โครงการปรับปรุงภูมิทัศน์แหล่งท่องเที่ยวถ้ำธารลอด หมู่ที่ ๑	เพื่อให้ถ้ำธารลอดใหญ่มีภูมิทัศน์ที่สวยงามดึงดูดนักท่องเที่ยว	ปรับปรุงภูมิทัศน์บริเวณถ้ำธารลอด หมู่ที่ ๑ ให้ความสวยงาม ดึงดูดนักท่องเที่ยว	-	-	๒,๐๐๐,๐๐๐	๒,๐๐๐,๐๐๐	๒,๐๐๐,๐๐๐	ร้อยละของนักท่องเที่ยวมีสถานที่พักผ่อนหย่อนใจ	สถานที่ท่องเที่ยวมีภูมิทัศน์ที่สวยงามดึงดูดนักท่องเที่ยว	อบต. (กองช่าง) /อบจ./กรมส่งเสริมฯ

บัญชีครุภัณฑ์
แผนพัฒนาท้องถิ่น (พ.ศ.๒๕๖๑ - ๒๕๖๕)
องค์การบริหารส่วนตำบลเขาทะเล

ที่	แผนงาน	หมวด	ประเภท	วัตถุประสงค์	เป้าหมาย (ผลผลิตของ ครุภัณฑ์)	งบประมาณ					หน่วยงาน รับผิดชอบ หลัก
						๒๕๖๑ (บาท)	๒๕๖๒ (บาท)	๒๕๖๓ (บาท)	๒๕๖๔ (บาท)	๒๕๖๕ (บาท)	
๑	สร้างความเข้มแข็ง ของชุมชน	ค่าครุภัณฑ์	ครุภัณฑ์โฆษณา และเผยแพร่	เพื่อให้ประชาชนมีความ ปลอดภัยในชีวิตและ ทรัพย์สิน	ติดตั้งกล้องวงจรปิด (CCTV) หมู่ที่ ๑ -๑๑ และทำการ อบต.	๕๐๐,๐๐๐	๕๐๐,๐๐๐	๕๐๐,๐๐๐	๕๐๐,๐๐๐	๕๐๐,๐๐๐	อบต. (สำนักปลัด) /กรมส่งเสริมฯ
๒	สร้างความเข้มแข็ง ของชุมชน	ค่าครุภัณฑ์	ครุภัณฑ์เครื่อง ดับเพลิง	เพื่อให้มีความปลอดภัย ในชีวิตและทรัพย์สิน	จัดซื้ออุปกรณ์ดับเพลิง	๓๐,๐๐๐	๓๐,๐๐๐	-	-	-	อบต. (สำนักปลัด)
๓	สร้างความเข้มแข็ง ของชุมชน	ค่าครุภัณฑ์	ครุภัณฑ์ไฟฟ้า และวิทยุ	เพื่อใช้ในการติดต่อสื่อสาร ในการปฏิบัติงานป้องกัน และบรรเทาสาธารณภัย	เครื่องรับ-ส่งวิทยุชนิด ติดรถยนต์ระบบ VHF/FM	๓๐,๐๐๐	๓๐,๐๐๐	๓๐,๐๐๐	๓๐,๐๐๐	๓๐,๐๐๐	อบต. (สำนักปลัด)
๔	บริหารงานทั่วไป	ค่าครุภัณฑ์	ครุภัณฑ์ คอมพิวเตอร์	เพื่อเพิ่มประสิทธิภาพใน การทำงาน ซึ่งปริมาณ งานมีเพิ่มมากขึ้น	จัดซื้อคอมพิวเตอร์ สำหรับประมวลผล, คอมพิวเตอร์โน้ตบุค, เครื่องสำรองไฟ, ปริ้น เตอร์ ฯลฯ	๘๘,๐๐๐	๘๘,๐๐๐	๑๐๐,๐๐๐	๑๐๐,๐๐๐	๑๐๐,๐๐๐	อบต. (สำนักปลัด)/ (กองคลัง)
๕	แผนงานเคหะและ ชุมชน	ค่าครุภัณฑ์	ครุภัณฑ์ คอมพิวเตอร์	เพื่อเพิ่มประสิทธิภาพใน การทำงาน ซึ่งปริมาณ งานมีเพิ่มมากขึ้น	จัดซื้อคอมพิวเตอร์ สำหรับประมวลผล, คอมพิวเตอร์โน้ตบุค, เครื่องสำรองไฟ, ปริ้น เตอร์ ฯลฯ	๘๘,๐๐๐	๘๘,๐๐๐	๕๐,๐๐๐	๕๐,๐๐๐	๕๐,๐๐๐	อบต. (สำนักปลัด)/ (กองคลัง)/ (กองช่าง)

ที่	แผนงาน	หมวด	ประเภท	วัตถุประสงค์	เป้าหมาย (ผลผลิตของ ครุภัณฑ์)	งบประมาณ					หน่วยงาน รับผิดชอบ หลัก
						๒๕๖๑ (บาท)	๒๕๖๒ (บาท)	๒๕๖๓ (บาท)	๒๕๖๔ (บาท)	๒๕๖๕ (บาท)	
๖	บริหารงานทั่วไป	ค่าครุภัณฑ์	ครุภัณฑ์สำนักงาน	เพื่อเพิ่มประสิทธิภาพในการทำงาน	จัดซื้อแอร์ ตามมาตรฐานครุภัณฑ์	-	๒๕,๐๐๐	๒๕,๐๐๐	๒๕,๐๐๐	๒๕,๐๐๐	อบต. (สำนักปลัด), (กองคลัง)/ (กองช่าง)
๗	บริหารงานทั่วไป	ค่าครุภัณฑ์	ครุภัณฑ์สำนักงาน	เพื่อเพิ่มประสิทธิภาพในการทำงาน	จัดซื้ออุปกรณ์อ่านบัตรแบบอเนกประสงค์ (Smart Card Reader) ตามมาตรฐานครุภัณฑ์	-	๒,๑๐๐	๒,๑๐๐	๒,๑๐๐	-	อบต. (สำนักปลัด)
๘	บริหารงานทั่วไป	ค่าครุภัณฑ์	ครุภัณฑ์สำนักงาน	เพื่อให้ผู้เข้าร่วมประชุมได้รับความสะดวกสบาย	จัดซื้อเก้าอี้เหล็กมีพนักพิง	-	-	๖๐,๐๐๐	๖๐,๐๐๐	-	อบต. (สำนักปลัด)
๙	บริหารงานทั่วไป	ค่าครุภัณฑ์	ครุภัณฑ์สำนักงาน	เพื่อให้ผู้เข้าร่วมประชุมได้รับความสะดวกสบาย	จัดซื้อโต๊ะพับอเนกประสงค์	-	-	๒๐,๐๐๐	๒๐,๐๐๐	-	อบต. (สำนักปลัด)
๑๐	บริหารงานทั่วไป	ค่าครุภัณฑ์	ครุภัณฑ์สำนักงาน	เพื่อให้ผู้เข้าร่วมประชุมได้รับความสะดวกสบาย	จัดซื้อพัดลมอุตสาหกรรม	-	-	๕,๐๐๐	๕,๐๐๐	-	อบต. (สำนักปลัด)
๑๑	บริหารงานทั่วไป	ค่าครุภัณฑ์	ครุภัณฑ์สำนักงาน	เพื่อใช้ในการต้อนรับแขกผู้มาเยือน	จัดซื้อชุดรับแขก โซฟาพร้อมโต๊ะ	-	-	๒๐,๐๐๐	๒๐,๐๐๐	-	อบต. (สำนักปลัด)
๑๒	บริหารงานทั่วไป	ค่าครุภัณฑ์	ครุภัณฑ์สำนักงาน	เพื่อใช้ในการปฏิบัติงานให้เกิดประสิทธิภาพ	จัดซื้อโต๊ะทำงานพร้อมเก้าอี้	-	-	๒๐,๐๐๐	๒๐,๐๐๐	๒๐,๐๐๐	อบต. (สำนักปลัด)
๑๓	บริหารงานทั่วไป	ค่าครุภัณฑ์	ครุภัณฑ์ไฟฟ้าและวิทยุ	เพื่อใช้ในการประชุมอบรมให้เกิดประสิทธิภาพมากยิ่งขึ้น	จัดซื้อชุดเครื่องเสียงพร้อมลำโพง, ไมโครโฟนและขาตั้งไมค์	-	-	๕๐,๐๐๐	-	-	อบต. (สำนักปลัด)
๑๔	บริหารงานทั่วไป	ค่าครุภัณฑ์	ครุภัณฑ์สำนักงาน	เพื่อเพิ่มประสิทธิภาพในการทำงาน	จัดซื้อเครื่องพิมพ์เซ็ค	-	-	๔๐,๐๐๐	๔๐,๐๐๐	-	อบต. (กองคลัง)
รวม	๑๔ โครงการ	-	-	-	-	๗๓๖,๐๐๐	๗๖๓,๑๐๐	๙๒๒,๑๐๐	๘๗๒,๑๐๐	๗๒๕,๐๐๐	-

ส่วนที่ ๔

การติดตามและประเมินผล

๔.๑ การติดตามและประเมินผลยุทธศาสตร์

แนวทางการพัฒนาการติดตามและประเมินผลแผนพัฒนาท้องถิ่นตามระเบียบกระทรวงมหาดไทยว่าด้วยการจัดทำแผนพัฒนาขององค์กรปกครองส่วนท้องถิ่น พ.ศ.๒๕๔๘ ฉบับที่ ๒ พ.ศ. ๒๕๕๙ เป็นแบบที่กำหนดให้คณะกรรมการติดตามและประเมินผลแผนพัฒนา โดยดำเนินการให้แล้วเสร็จภายในหกสิบวัน นับแต่วันที่ประกาศใช้งบประมาณรายจ่าย มีรายละเอียดดังนี้

๑. แนวทางการพิจารณาการติดตามและประเมินผลยุทธศาสตร์เพื่อความสอดคล้องแผนพัฒนาท้องถิ่น ประกอบด้วย

- ๑.๑ ข้อมูลสภาพทั่วไปและข้อมูลพื้นฐานขององค์กรปกครองส่วนท้องถิ่น ๒๐ คะแนน
- ๑.๒ การวิเคราะห์สภาพการณ์และศักยภาพ ๒๐ คะแนน
- ๑.๓ ยุทธศาสตร์ ๖๐ คะแนน ประกอบด้วย
 - (๑) ยุทธศาสตร์ขององค์กรปกครองส่วนท้องถิ่น ๑๐ คะแนน
 - (๒) ยุทธศาสตร์ขององค์กรปกครองส่วนท้องถิ่นในเขตจังหวัด ๑๐ คะแนน
 - (๓) ยุทธศาสตร์จังหวัด ๑๐ คะแนน
 - (๔) วิสัยทัศน์ ๕ คะแนน
 - (๕) กลยุทธ์ ๕ คะแนน
 - (๖) เป้าประสงค์ของแต่ละประเด็นกลยุทธ์ ๕ คะแนน
 - (๗) จุดยืนทางยุทธศาสตร์ ๕ คะแนน
 - (๘) แผนงาน ๕ คะแนน
 - (๙) ความเชื่อมโยงของยุทธศาสตร์ในภาพรวม ๕ คะแนน

คะแนนรวม ๑๐๐ คะแนน เกณฑ์ที่ควรได้เพื่อให้เกิดความสอดคล้องและขับเคลื่อนการพัฒนาท้องถิ่นขององค์กรปกครองส่วนท้องถิ่น ไม่น้อยกว่าร้อยละ ๘๐ (๘๐ คะแนน)

๔.๒ การติดตามและประเมินผลโครงการ

๑. กรอบและแนวทางในการติดตามและประเมินผล

กรอบและแนวทางในการติดตามและประเมินผล สอดคล้องกับระเบียบกระทรวงมหาดไทยว่าด้วยการจัดทำแผนพัฒนาขององค์กรปกครองส่วนท้องถิ่น พ.ศ.๒๕๔๘ ฉบับที่ ๒ พ.ศ. ๒๕๕๙ ข้อ ๒๙ กำหนดให้คณะกรรมการติดตามและประเมินผลแผนพัฒนาท้องถิ่นมีอำนาจหน้าที่ในการกำหนดแนวทางการติดตามและประเมินผลแผนพัฒนา ดำเนินการติดตามและประเมินผลแผน เมื่อดำเนินการเสร็จแล้วรายงานผลและเสนอความเห็นซึ่งได้จากการติดตามและประเมินผลแผนพัฒนาต่อผู้บริหารท้องถิ่นเพื่อให้ผู้บริหารท้องถิ่นเสนอต่อสภาท้องถิ่น และคณะกรรมการพัฒนาท้องถิ่น พร้อมทั้งประกาศผลการติดตามและประเมินผลแผนพัฒนาให้ประชาชนในท้องถิ่นทราบในที่เปิดเผยภายในสิบห้าวันนับแต่วันรายงานผลและเสนอความเห็นดังกล่าวและต้องปิดประกาศไว้เป็นระยะเวลาไม่น้อยกว่าสามสิบวันโดยอย่างน้อยปีละหนึ่งครั้งภายในเดือนธันวาคมของทุกปี

การติดตามและประเมินผลแผนพัฒนาท้องถิ่นเป็นการติดตามและประเมินผลความสอดคล้องและความสำเร็จของแผนพัฒนาท้องถิ่นขององค์กรปกครองส่วนท้องถิ่นและการติดตามและประเมินผลโครงการพัฒนาที่องค์กรปกครองส่วนท้องถิ่นได้ดำเนินการตามแผนดำเนินงานว่าเป็นไปตามเป้าหมายการพัฒนาที่สอดคล้องกับเป้าประสงค์ซึ่งสามารถนำไปสู่การบรรลุวิสัยทัศน์ที่องค์กรปกครองส่วนท้องถิ่นกำหนดหรือไม่ และโครงการพัฒนานั้นประสบความสำเร็จตามกรอบการประเมินผลระดับใด

๒. การติดตามและประเมินผลแผนพัฒนาท้องถิ่นมีขั้นตอนในการดำเนินการดังนี้

ขั้นตอนที่ ๑ คณะกรรมการติดตามและประเมินผลแผนพัฒนาท้องถิ่นร่วมประชุมเพื่อกำหนดกรอบแนวทาง และวิธีการในการติดตามและประเมินผล แผนพัฒนาท้องถิ่นสี่ปีและประเมินผลโครงการพัฒนาตามแผนพัฒนาท้องถิ่นสี่ปี ดังนี้

๑.๑ การกำหนดกรอบ แนวทาง และวิธีการ ในการติดตามและประเมินผลแผนพัฒนาอาจกำหนดแนวทางในการติดตามและประเมินผลแผนพัฒนาท้องถิ่น ดังนี้

(๑) ความสอดคล้อง (Relevance) ของยุทธศาสตร์ แผน และกลยุทธ์ที่กำหนด

(๒) ความเพียงพอ (Adequacy) ของทรัพยากรเพื่อการดำเนินกิจกรรมของหน่วยงาน

(๓) ความก้าวหน้า (Progress) กิจกรรมที่กำหนดไว้ตามแผน โดยมีการติดตามผล

(Monitoring)

(๔) ประสิทธิภาพ (Efficiency) เป็นการศึกษความสัมพันธ์ระหว่างผลผลิตกับทรัพยากรที่ใช้ โดยมีการประเมินประสิทธิภาพ (Efficiency Evaluation)

(๕) ประสิทธิผล (Effectiveness) เป็นการศึกษาถึงผลที่ได้รับ (Effect)

(๖) ผลลัพธ์และผลผลิต (Outcome and Output) เป็นการประเมินผลประโยชน์ที่เกิดจากการทำกิจกรรมที่มีต่อกลุ่มเป้าหมายที่ได้รับบริการ และการประเมินผลผลิตที่เกิดขึ้นจากกิจกรรม

(๗) การประเมินผลกระทบเป็นการศึกษาผลที่ได้รับรวมยอด (Overall Effect)

คณะกรรมการติดตามและประเมินผลแผนพัฒนาท้องถิ่น อาจนำแนวทางทั้งหมดที่กำหนดมาใช้หรืออาจเลือกใช้ในบางแนวทางในการติดตามและประเมินผลแผนพัฒนาท้องถิ่นก็ได้ โดยอย่างน้อยต้องสามารถประเมินความสอดคล้องและสามารถวัดความสำเร็จหรือความก้าวหน้าของแผนพัฒนาท้องถิ่นได้ ทั้งนี้ขึ้นอยู่กับคณะกรรมการฯ จะพิจารณา

๑.๒ การกำหนดกรอบแนวทางและวิธีการในการติดตามและประเมินผลโครงการพัฒนาตามแผนพัฒนาท้องถิ่น อาจกำหนดแนวทางดังนี้

(๑) การประเมินผลกระบวนการ (Process Evaluation) หรือ การประเมินประสิทธิภาพ (Efficiency Evaluation)

(๒) การประเมินผลโครงการ (Project Evaluation) หรือการประเมินประสิทธิผล (Effectiveness Evaluation)

(๓) การประเมินผลกระทบ (Impact Evaluation)

ขั้นตอนที่ ๒ คณะกรรมการติดตามและประเมินผลแผนพัฒนาท้องถิ่นดำเนินการติดตามและประเมินผลแผนพัฒนาท้องถิ่น ตามกรอบแนวทางและวิธีการที่กำหนด โดยสามารถติดตามและประเมินผลได้ตลอดระยะเวลาของแผนพัฒนาท้องถิ่น ขององค์กรปกครองส่วนท้องถิ่น

ขั้นตอนที่ ๓ คณะกรรมการติดตามและประเมินผลแผนพัฒนาท้องถิ่นดำเนินการติดตามและประเมินโครงการพัฒนาตามแผนพัฒนาท้องถิ่นตามกรอบแนวทางและวิธีการที่กำหนด โดยสามารถติดตามและประเมินผลได้ตั้งแต่ก่อนเริ่มโครงการพัฒนาตามแผนดำเนินงานจนสิ้นสุดโครงการฯ

ขั้นตอนที่ ๔ รายงานผลและเสนอความเห็นซึ่งได้จากการติดตามและประเมินผลแผนพัฒนาท้องถิ่นและผลการติดตามและประเมินโครงการพัฒนาตามแผนพัฒนาท้องถิ่นต่อผู้บริหารท้องถิ่น เพื่อให้ผู้บริหารท้องถิ่นเสนอต่อสภาท้องถิ่น คณะกรรมการพัฒนาท้องถิ่น พร้อมประกาศผลการติดตามและประเมินผลให้ประชาชนในท้องถิ่นทราบโดยทั่วกันอย่างน้อยปีละหนึ่งครั้ง

ขั้นตอนที่ ๕ คณะกรรมการติดตามและประเมินผลแผนพัฒนาท้องถิ่นอาจให้ความเห็นหรือข้อเสนอแนะในรายงานการติดตามและประเมินผลแผนพัฒนาท้องถิ่นและโครงการพัฒนาต่อผู้บริหารท้องถิ่น เพื่อให้ผู้บริหารท้องถิ่นเสนอต่อสภาท้องถิ่น และคณะกรรมการพัฒนาท้องถิ่น

๓. ระเบียบ วิธีการในการติดตามและประเมินผล มีองค์ประกอบที่สำคัญ ๓ ประการ คือ

๑. ผู้เข้าร่วมติดตามและประเมินผล ได้แก่ คณะกรรมการติดตามและประเมินผล ผู้รับผิดชอบการจัดทำแผนยุทธศาสตร์ ประชาชนในท้องถิ่นที่ได้รับการแต่งตั้ง ผู้มีส่วนได้เสียในท้องถิ่นนั้น ๆ

๒. เครื่องมือที่ใช้สำหรับการติดตามประเมินผล เพื่อใช้ในการรวบรวมข้อมูลยุทธศาสตร์ที่ได้กำหนดขึ้นซึ่งมีผลต่อการพัฒนาท้องถิ่น ข้อมูลดังกล่าวอาจเป็นได้ทั้งข้อมูลเชิงปริมาณ และข้อมูลเชิงคุณภาพ ความจำเป็นสำคัญในการนำมาหาค่าผลของประโยชน์ที่ได้รับจากแผนพัฒนาท้องถิ่นสี่ปี อาจเป็นแบบสอบถาม แบบสัมภาษณ์ แบบทดสอบ แบบวัดความรู้ แบบบันทึกข้อมูล แบบบันทึกการสังเกต แบบตรวจสอบ บันทึกรายการ เพื่อนำไปวิเคราะห์ทางสถิติ หรือการหาผลสัมฤทธิ์โดยรูปแบบต่าง ๆ ที่สอดคล้องกับบริบทของท้องถิ่นนั้น ๆ

๓. กรรมวิธี อันได้แก่ วิธีการที่จะดำเนินการติดตามและประเมินผล จะต้องศึกษาเอกสารที่เกี่ยวข้องกับยุทธศาสตร์ ซึ่งเป็นการตรวจดูเอกสารหลักฐานต่าง ๆ ที่เป็นทรัพย์สินขององค์กรปกครองส่วนท้องถิ่นที่เกี่ยวข้องกับการพัฒนาท้องถิ่น เอกสารเบิกจ่ายงบประมาณ เช่น ถนน แม่น้ำ ลำคลอง ครุภัณฑ์ที่ดิน และสิ่งก่อสร้างต่าง ๆ กลุ่มผลประโยชน์ต่าง ๆ เพื่อตรวจดูว่าดำเนินการให้เป็นไปตามวัตถุประสงค์และได้รับผลตามที่ตั้งไว้หรือไม่ ทรัพย์สินต่าง ๆ มีอยู่จริงหรือไม่ สภาพของทรัพย์สินนั้นเป็นอย่างไร เป็นต้น ซึ่งเป็นการกำหนดวิธีการเช่นนี้ต้องมีการเก็บข้อมูล วิเคราะห์ข้อมูล (Data analysis) ด้วย

การนำแผนพัฒนาท้องถิ่นไปสู่การปฏิบัติและการติดตามประเมินผล โดยมีการกำหนดองค์กรที่รับผิดชอบ วิธีการติดตาม และห้วงเวลาในการติดตามและประเมินผล ดังนี้ องค์กรรับผิดชอบในการติดตามและประเมินผลซึ่งตามระเบียบกระทรวงมหาดไทย ว่าด้วยการจัดทำแผนพัฒนาขององค์กรปกครองส่วนท้องถิ่น พ.ศ.๒๕๔๘ ฉบับที่ ๒ พ.ศ. ๒๕๔๙ ข้อ ๒๘ กำหนดให้ผู้บริหารท้องถิ่นแต่งตั้งคณะกรรมการติดตามและประเมินผลแผนพัฒนาท้องถิ่น ประกอบด้วย

- | | |
|---|------------|
| (๑) สมาชิกสภาท้องถิ่นที่สภาท้องถิ่นคัดเลือก | จำนวนสามคน |
| (๒) ผู้แทนประชาคมท้องถิ่นที่ประชาคมท้องถิ่นคัดเลือก | จำนวนสองคน |
| (๓) ผู้แทนหน่วยงานที่เกี่ยวข้องที่ผู้บริหารท้องถิ่นคัดเลือก | จำนวนสองคน |
| (๔) หัวหน้าส่วนการบริหารที่คัดเลือกกันเอง | จำนวนสองคน |
| (๕) ผู้ทรงคุณวุฒิที่ผู้บริหารท้องถิ่นคัดเลือก | จำนวนสองคน |

โดยให้คณะกรรมการเลือกกรรมการหนึ่งคนทำหน้าที่ประธานคณะกรรมการ และกรรมการอีกหนึ่งคนทำหน้าที่เลขานุการของคณะกรรมการ กรรมการข้อ ๒๘ ให้มีวาระอยู่ในตำแหน่งคราวละสี่ปี และอาจได้รับการคัดเลือกอีกได้ โดยมีอำนาจหน้าที่ ตามระเบียบข้อ ๒๙ ดังนี้

- (๑) กำหนดแนวทาง วิธีการในการติดตามและประเมินผลแผนพัฒนา
- (๒) ดำเนินการติดตามและประเมินผลแผนพัฒนา

(๓) รายงานผลและเสนอความเห็นซึ่งได้จากการติดตามและประเมินผลแผนพัฒนาต่อผู้บริหารท้องถิ่น เพื่อให้ผู้บริหารท้องถิ่นเสนอต่อสภาท้องถิ่น และคณะกรรมการพัฒนาท้องถิ่น พร้อมทั้ง

ประกาศผลการติดตามและประเมินผลแผนพัฒนาให้ประชาชนในท้องถิ่นทราบในที่เปิดเผยภายในสิบห้าวันนับแต่วันรายงานผลและเสนอความเห็นดังกล่าวและต้องปิดประกาศไว้เป็นระยะเวลาไม่น้อยกว่าสามสิบวันโดยอย่างน้อยปีละหนึ่งครั้งภายในเดือนธันวาคมของทุกปี

(๔) แต่งตั้งคณะกรรมการหรือคณะทำงานเพื่อช่วยปฏิบัติงานตามที่เห็นสมควรทั้งนี้ ยังได้กำหนดไว้ในระเบียบฯ ข้อ ๓๐ องค์กรปกครองส่วนท้องถิ่นอาจมอบให้หน่วยงานหรือบุคคลภายนอกดำเนินการหรือร่วมดำเนินการติดตามและประเมินผลแผนพัฒนาได้ โดยมีขั้นตอนดำเนินการ ดังนี้

(๑) คณะกรรมการติดตามและประเมินผลแผนพัฒนาท้องถิ่นจัดทำร่างข้อกำหนด ขอบข่าย และรายละเอียดของงานที่จะมอบหมายให้หน่วยงานหรือบุคคลภายนอกดำเนินการ เพื่อเสนอผู้บริหารท้องถิ่น

(๒) ผู้บริหารท้องถิ่นพิจารณาอนุมัติข้อกำหนด ขอบข่ายและรายละเอียดของงาน

(๓) หน่วยงานหรือบุคคลภายนอกดำเนินการหรือร่วมดำเนินการติดตามและประเมินผล

(๔) ให้หน่วยงานหรือบุคคลภายนอกที่ดำเนินการหรือร่วมดำเนินการติดตามและประเมินผล รายงานผลการดำเนินการซึ่งได้จากการติดตาม และประเมินผลต่อคณะกรรมการติดตามและประเมินผล เพื่อประเมินผลการรายงานผลเสนอความเห็นผู้บริหารท้องถิ่น

(๕) ผู้บริหารท้องถิ่นเสนอผลการติดตามและประเมินผลต่อสภาท้องถิ่น คณะกรรมการพัฒนาท้องถิ่น และประกาศผลการติดตามและประเมินผลแผนพัฒนาให้ประชาชนในท้องถิ่นทราบ โดยทั่วกัน และข้อ ๓๑ เพื่อประโยชน์ของประชาชนโดยรวมและเพื่อให้การบริหารงานขององค์กรปกครองส่วนท้องถิ่น สอดคล้องกับแนวนโยบายของรัฐบาล กระทรวงมหาดไทยอาจจัดให้มีการติดตามและประเมินผลการดำเนินงานตามแผนพัฒนาขององค์กรปกครองส่วนท้องถิ่นได้ตามความเหมาะสม

๔. เครื่องมือที่ใช้ในการติดตามและประเมินผล

เป็นการแสดงถึงวิธีการติดตามและประเมินผลแผนพัฒนาและโครงการพัฒนาตามแผนพัฒนา โดยกำหนดรูปแบบที่จะใช้ในการติดตามและประเมินผลเพื่อตรวจสอบว่า การดำเนินกิจกรรมตามโครงการ อยู่ภายใต้ระยะเวลาและงบประมาณที่กำหนดไว้หรือไม่ และผลของการดำเนินโครงการบรรลุวัตถุประสงค์ที่ได้วางไว้หรือไม่ การติดตามและประเมินผลแผนพัฒนาองค์การบริหารส่วนตำบลเขาทะเล ใช้แบบรายงานแบบที่ ๑ แบบตามรูปแบบที่กรมส่งเสริมการปกครองท้องถิ่นกำหนดเป็นแนวทางไว้ คือ

๑. แบบประเมินผลแผนพัฒนาใช้แบบรายงาน

แบบที่ ๑ การประเมินการจัดทำแผนยุทธศาสตร์ขององค์กรปกครองส่วนท้องถิ่น

๒. แบบติดตามแผนพัฒนาใช้แบบรายงาน

แบบที่ ๒ แบบติดตามและประเมินผลการดำเนินงานขององค์กรปกครองส่วนท้องถิ่น

๓. แบบประเมินผลแผนพัฒนาใช้แบบรายงาน ๓ แบบ คือ

๓.๑ แบบประเมินผลการดำเนินงานตามแผนพัฒนาท้องถิ่น

๓.๒ แบบประเมินความพอใจต่อผลการดำเนินงานขององค์กร อปท.ในภาพรวม

๓.๓ แบบประเมินความพอใจต่อผลการดำเนินงานของอปท. ในแต่ละยุทธศาสตร์

๕. แนวทางการพิจารณาการติดตามและประเมินผลโครงการเพื่อความสอดคล้องแผนพัฒนาท้องถิ่น ประกอบด้วย

๕.๑ การสรุปสถานการณ์การพัฒนา ๑๐ คะแนน

๕.๒ การประเมินผลการนำแผนพัฒนาท้องถิ่นไปปฏิบัติในเชิงปริมาณ ๑๐ คะแนน

๕.๓ การประเมินผลการนำแผนพัฒนาท้องถิ่นไปปฏิบัติในเชิงคุณภาพ ๑๐ คะแนน

๕.๔ แผนงานและยุทธศาสตร์การพัฒนา ๑๐ คะแนน

๕.๕ โครงการพัฒนา ๖๐ คะแนน ประกอบด้วย

- (๑) ความชัดเจนของชื่อโครงการ ๕ คะแนน
 - (๒) กำหนดวัตถุประสงค์สอดคล้องกับโครงการ ๕ คะแนน
 - (๓) เป้าหมาย (ผลผลิตของโครงการ) มีความชัดเจนนำไปสู่การตั้งงบประมาณได้ถูกต้อง ๕ คะแนน
 - (๔) โครงการมีความสอดคล้องกับแผนยุทธศาสตร์ชาติ ๒๐ ปี ๕ คะแนน
 - (๕) เป้าหมาย (ผลผลิตโครงการ) มีความสอดคล้องกับแผนพัฒนาเศรษฐกิจและสังคมแห่งชาติ ฉบับที่ ๑๒ ๕ คะแนน
 - (๖) โครงการมีความสอดคล้องกับ Thailand ๔.๐ ๕ คะแนน
 - (๗) โครงการสอดคล้องกับยุทธศาสตร์จังหวัด ๕ คะแนน
 - (๘) โครงการแก้ไขปัญหาความยากจนหรือการเสริมสร้างให้ประเทศชาติมั่นคง มั่งคั่ง ยั่งยืน ภายใต้หลักปรัชญา ๕ คะแนน
 - (๙) งบประมาณ มีความสอดคล้องกับเป้าหมาย (ผลผลิตของโครงการ) ๕ คะแนน
 - (๑๐) มีการประมาณการราคาถูกต้องตามหลักวิธีการงบประมาณ ๕ คะแนน
 - (๑๑) มีการกำหนดตัวชี้วัด (KPI) และสอดคล้องกับวัตถุประสงค์และผลที่คาดว่าจะได้รับ ๕ คะแนน
 - (๑๒) ผลที่คาดว่าจะได้รับ สอดคล้องกับวัตถุประสงค์ ๕ คะแนน
- คะแนนรวม ๑๐๐ คะแนน เกณฑ์ที่ควรได้เพื่อให้เกิดความสอดคล้องและขับเคลื่อนการพัฒนาท้องถิ่นขององค์กรปกครองส่วนท้องถิ่น ไม่ควรน้อยกว่าร้อยละ ๘๐ (๘๐ คะแนน)

๔.๓ สรุปผลการพัฒนาท้องถิ่นในภาพรวม

การวัดผลในเชิงปริมาณและเชิงคุณภาพ

๑. การพัฒนาด้านส่งเสริมการศึกษา ในการพัฒนาด้านการศึกษาในเขตองค์การบริหารส่วนตำบล เด็กได้รับการศึกษาภาคบังคับทุกคน เด็กก่อนเกณฑ์และเด็กนักเรียนทุกคนได้รับอาหารที่เพียงพอ มีสุขภาพและพัฒนาการทางการเรียนการสอนที่ดี ซึ่งจะส่งผลให้ชุมชนในอนาคตสามารถเรียนรู้ได้เท่าทันและปรับตัวได้ภายใต้สภาวะการเปลี่ยนแปลงของกระแสในโลกยุคโลกาภิวัตน์
๒. การพัฒนาเส้นทางคมนาคมทำให้มีระบบการคมนาคมที่สะดวกได้มาตรฐาน การก่อสร้างและปรับปรุงถนน ทำให้ประชาชนได้รับความสะดวกในการสัญจรไปมาเพิ่มขึ้น เกษตรกรสามารถเดินทางไปทำการเกษตรได้อย่างสะดวกและรวดเร็วขึ้น
๓. การพัฒนาด้านแหล่งน้ำ เช่น การขุดลอกคลอง สระน้ำ และ รางระบายน้ำ ทำให้เกษตรกรสามารถเพิ่มผลผลิตทางการเกษตรได้มากขึ้น มีน้ำสำหรับทำการเกษตรเพิ่มมากขึ้น ทำให้มีรายได้เพิ่มมากขึ้น ประชาชนได้รับประโยชน์จากการขุดลอกคลองการสร้างท่อเหลี่ยม ทำให้มีน้ำใช้อุปโภค บริโภค และน้ำใช้เพื่อการเกษตรในฤดูแล้ง และสามารถบรรเทาปัญหาความเดือดร้อนปัญหาน้ำท่วมในฤดูน้ำหลาก
๔. ประชาชนมีแหล่งน้ำดื่มที่สะอาด เนื่องจากมีการปรับปรุงระบบประปาหมู่บ้านทำให้มีแหล่งน้ำที่สะอาดในการใช้อุปโภคและบริโภคตลอดปี
๕. ประชาชนได้รับการป้องกันและบรรเทาสาธารณภัยเมื่อเกิดภัยต่าง ๆ ทำให้สามารถบรรเทาปัญหาความเดือดร้อนในเบื้องต้นของประชาชนได้
๖. การส่งเสริมการท่องเที่ยว ทำให้ประชาชนมีการฟื้นฟูวัฒนธรรมประเพณีดั้งเดิม มีการพัฒนาสินค้าที่ระลึก ของฝาก ของดี ของเด่น จำหน่ายให้แก่นักท่องเที่ยวและคนในชุมชน เพิ่มรายได้ให้กับประชาชนในท้องถิ่นมากขึ้น

๗. มีการส่งเสริมด้านสวัสดิการสังคม ให้แก่คนชรา ผู้ยากไร้ ผู้ป่วยเอดส์ ทำให้บุคคลดังกล่าวได้รับการดูแล มีคุณภาพชีวิตที่ดีขึ้น

๔.๔ ข้อเสนอแนะในการจัดทำแผนพัฒนาท้องถิ่นในอนาคต

๔.๔.๑. ผลกระทบนำไปสู่ออนาคต

๑. ด้านโครงสร้างพื้นฐาน

ปัญหาด้านโครงสร้างพื้นฐานสามารถพัฒนาหรือแก้ไข ปรับปรุงได้ โดยการจัดหาเงินงบประมาณให้สามารถตอบสนองต่อความต้องการของประชาชน และในส่วนของพื้นที่ เขตติดต่อกับตำบลข้างเคียง หรือโครงการ/กิจกรรมที่เกี่วข้องกับภาพ จะนำแนวทางการจัดทำแผนและประสานแผนพัฒนา เพื่อดำเนินการของบสนับสนุนจากหน่วยงานที่เกี่ยวข้อง

ความต้องการของประชาชน

๑. ก่อสร้าง ปรับปรุง เส้นทางคมนาคมให้สะดวกทั่วถึงและครอบคลุมทุกหมู่บ้าน
๒. ก่อสร้างท่อเหลี่ยม และวางท่อระบายน้ำ เพื่อแก้ไขปัญหาน้ำท่วมขัง
๓. ขยายเขตไฟฟ้าและไฟฟ้าสำหรับการเกษตรให้ครบทุกครัวเรือน และขยายเขตไฟฟ้าสาธารณะให้ครอบคลุมทุกพื้นที่
๔. ก่อสร้างฝายน้ำล้น ขุดลอกคลอง ขุดสระเก็บกักน้ำ
๕. จัดหาแหล่งกักเก็บน้ำ และจัดหาเครื่องกรองน้ำสะอาด ในการอุปโภคบริโภค

๒. ด้านเศรษฐกิจ

ในด้านเศรษฐกิจนั้นองค์การบริหารส่วนตำบลเขาทะลุ ยังต้องพึ่งพาระบบเศรษฐกิจแบบเกษตรกรรมเป็นส่วนใหญ่ ส่วนอาชีพอื่น เช่น ค่าขาย ธุรกิจรับเหมา ข้าราชการ รัฐวิสาหกิจ ยังถือเป็นส่วนน้อยเมื่อเทียบการทำสวนผลไม้ในภาพรวมแล้ว ดังนั้น จึงเป็นปัญหาสำคัญที่จะต้องคิดต่อไปว่า ทำอย่างไรจึงจะทำให้เศรษฐกิจภายในชุมชนสร้างจุดขายออกมาให้เห็นเพื่อเป็นตัวกระตุ้นเศรษฐกิจให้นำลงทุนในด้านอื่น ๆ สร้างรายได้ให้ประชาชนมากขึ้น

ขอบเขตและปริมาณของปัญหา พื้นที่เป้าหมาย กลุ่มเป้าหมาย

ประชาชนส่วนใหญ่ในเขตองค์การบริหารส่วนตำบลเขาทะลุ มีอาชีพหลัก คือ การทำสวนทุเรียน ยางพารา ปาล์มและสวนผลไม้ต่าง ๆ รองลงมาเป็นอาชีพทำสวนกาแฟ และรับจ้าง ขอบเขตและปริมาณของปัญหา หรือกลุ่มเป้าหมาย ก็ยังเป็นกลุ่มเกษตรกรรมเป็นส่วนใหญ่ ฉะนั้น อาจารย์กลุ่มผู้มีความเชี่ยวชาญในการพัฒนาภาคการเกษตร มาให้ความรู้ ความเข้าใจ ในทุก ๆ ด้าน

การคาดการณ์แนวโน้มในอนาคต

ภาคการเกษตร เป็นสิ่งสำคัญยิ่งที่จะต้องดำเนินการพัฒนาองค์การบริหารส่วนตำบลเขาทะลุ เล็งเห็นความสำคัญเป็นอย่างมาก การจัดสรรงบประมาณ การจัดทำโครงการ/กิจกรรมจะเน้นหนักในเรื่องของภาคการเกษตร อีกทั้ง การเพิ่มพูนความรู้ ให้กับเกษตรกร เป็นนโยบายที่ต้องดำเนินการในอนาคตอย่างแน่นอน

๓. ด้านสังคม

สังคมโดยรวมภายในองค์การบริหารส่วนตำบลเขาทะลุ ยังเป็นสังคมชนบท กรรมวิธีทางการเกษตรยังอาศัยแรงงานคน ยังเป็นสังคมระบบอุปถัมภ์ แม้จะมีการกระจายอำนาจสู่ท้องถิ่นมากขึ้น เพื่อให้การบริหารงานเป็นไปตามเจตนารมณ์ของรัฐธรรมนูญ และป้องกันปัญหาที่จะเกิดขึ้นในอนาคตได้ สำหรับปัญหาที่น่าจะมีผลกระทบต่อองค์การบริหารส่วนตำบลเขาทะลุ ดังนี้

๑. ปัญหายาเสพติดในชุมชน
๒. ปัญหาการอพยพแรงงานในฤดูแล้ง ทำให้เกิดปัญหาต่าง ๆ ตามมามากมาย

๓. ปัญหาสวัสดิการของผู้สูงอายุ/ผู้พิการ/ผู้ด้อยโอกาส/ผู้ป่วยเอดส์
๔. ปัญหาศิลปวัฒนธรรม ประเพณีไทย ถูกกลืนจากเยาวชน
๕. ขาดสถานที่สำหรับการเล่นกีฬา นันทนาการ และสถานที่พักผ่อนหย่อนใจ

ปัญหาด้านสังคมที่กล่าวมาทั้งหมด จะต้องมีการประชาคมหมู่บ้าน เพื่อหาแนวทางแก้ไขและป้องกันในอนาคต
ขอบเขตและปริมาณของปัญหา พื้นที่เป้าหมาย กลุ่มเป้าหมาย

๑. เนื่องจากประชาชนส่วนใหญ่ได้รับสารอาหารที่มีประโยชน์ ปลอดภัย พืช จึงทำให้ประชาชนในเขตองค์การบริหารส่วนตำบลเขาทะเล มีอายุยืนยาว ฉะนั้น จึงเป็นเหตุให้จำนวนผู้สูงอายุเพิ่มมากขึ้น แต่กลับไม่มีกิจกรรมที่ส่งเสริมให้ผู้สูงอายุ สามารถใช้เวลาว่างในการมีชีวิตอยู่นั้นเกิดประโยชน์อย่างสูงสุด

๒. ในเขตพื้นที่ของในเขตองค์การบริหารส่วนตำบลเขาทะเล ส่วนใหญ่มีอากาศร้อนชื้น เหมาะแก่การเกิดโรคไข้เลือดออก ในแต่ละปี สถิติการเกิดโรคไข้เลือดออกมีจำนวนเพิ่มมากขึ้น

๓. เด็กและเยาวชนในเขตในเขตองค์การบริหารส่วนตำบลเขาทะเล ขาดการปลูกจิตสำนึกในด้านรักบ้านเกิด รักในอาชีพของพ่อแม่ ประชาชนในพื้นที่ส่วนใหญ่ อายุระหว่าง ๑๘-๓๕ ปี อยู่นอกพื้นที่ ไปศึกษาเล่าเรียน หรือไปทำงานที่อื่น ทั้งที่มีพื้นที่ทำการเกษตรมากมาย แต่ขาดแรงงานที่สำคัญในการสานต่อ สืบทอดอาชีพที่เรียกกันว่า “กระดูกสันหลังของชาติ”

๔. ปัญหาด้านยาเสพติด เป็นปัญหาที่รัฐบาลได้กำหนดให้เป็น วาระแห่งชาติ แต่ปัญหานี้กลับไม่ลดน้อยลงเลย เพราะกลุ่มเสี่ยงส่วนใหญ่ จะมาจากลูกหลานในชุมชน/หมู่บ้าน การปกปิดปัญหาหรือไม่ให้ข้อมูลที่แท้จริง จึงยากแก่การแก้ไข กำหนดมาตรการที่ชัดเจน

การคาดการณ์แนวโน้มในอนาคต

องค์การบริหารส่วนตำบลเขาทะเล จะดำเนินการส่งเสริมและสนับสนุนทั้งทางด้านสาธารณสุข โดยการจัดอบรมให้วิทยากรมาอบรมให้ความรู้ ความเข้าใจ และจัดให้มีอาสาสมัครสาธารณสุขเป็นตัวแทนคอยดูแลสอดส่องปัญหาสาธารณสุขภายในชุมชนของตนเองและประสานมายังองค์การบริหารส่วนตำบลเขาทะเล เพื่อให้ความช่วยเหลือ และจัดให้มีโครงการด้านสาธารณสุข ลงไปยังชุมชน/หมู่บ้านต่าง ๆ อย่างทั่วถึง ส่วนในด้านการลดปัญหาต่าง ๆ ในเด็กและเยาวชน สิ่งสำคัญการปลูกฝังจิตสำนึกที่ดี ทั้งเรื่อง คุณธรรม จริยธรรม สามารถช่วยได้ดีและลงทุนน้อย เช่น การปลูกฝังในเรื่องเกี่ยวกับความสำคัญของหมู่บ้าน/ชุมชน ให้เด็กและเยาวชนเล็งเห็นความสำคัญในถิ่นที่อยู่ บ้านเกิด อาชีพดั้งเดิม ส่วนเรื่องของยาเสพติด หากกลุ่มนี้ได้รับรู้ถึงโทษของยาเสพติด โดยจัดอบรมทั้งทางโลก และทางธรรม ก็สามารถลดปัญหาลงได้ และการส่งเสริมจริยธรรมของเด็กและเยาวชน มีการส่งเสริมโดยการอบรมทั้งในโรงเรียนและนอกโรงเรียน การจัดตั้งสภาเด็กและเยาวชนเพื่อสร้างความตระหนักและองค์การบริหารส่วนตำบลเขาทะเลได้ส่งเสริมกิจกรรมด้านประเพณีและวัฒนธรรม ทั้งที่ดำเนินการเองและจัดงบประมาณอุดหนุน ด้านสถานที่พักผ่อนหย่อนใจและนันทนาการ องค์การบริหารส่วนตำบลเขาทะเล ได้ส่งเสริมกีฬาในชุมชนโดยจะจัดสร้างสนามกีฬาในชุมชนและสนับสนุนอุปกรณ์กีฬาในการฝึกซ้อมและแข่งขัน หรือมีการส่งตัวแทนให้เป็นนักกีฬาระดับหมู่บ้าน อำเภอ และระดับจังหวัด ก็เป็นทางเลือกที่ดี ส่วนสถานที่หรือสวนสาธารณะขององค์การบริหารส่วนตำบลเขาทะเล จัดส่งเสริมการปลูกต้นไม้ในชุมชนและที่สาธารณะต่าง ๆ การเพิ่มพื้นที่สีเขียวในพื้นที่สาธารณะประโยชน์ ลมตมภาวะโลกร้อน ทุกอย่างเป็นสิ่งจำเป็นที่องค์การบริหารส่วนตำบลเขาทะเล ต้องดำเนินการและคาดการณ์ไว้ในอนาคต

๔. ด้านการเมือง - การบริหาร

ปัญหาด้านการเมืองและการบริหารนั้น ถือว่าเป็นปัญหาสำคัญต่อการบริหารงานในท้องถิ่น โดยเฉพาะปัญหา “ซื้อเสียง” ซึ่งเป็นการทำลายระบบการเลือกตั้ง ซึ่งจะก่อให้เกิดปัญหาด้านต่าง ๆ ตามมามากมายในอนาคต ปัญหาด้านการเมือง การบริหาร สามารถแยกเป็นข้อๆดังนี้

๑. ปัญหาประชาชนขาดความรู้ในด้านการเมือง การบริหาร

๒. ปัญหาระบบขั้นตอนในการบริหารงานขององค์การบริหารส่วนตำบลเขาทะเล มีความ
เชิงซ้ำ เนื่องจากต้องปฏิบัติตามกฎระเบียบของทางราชการ

๓. ประชาชนขาดความตระหนัก ความกระตือรือร้น ในการมีส่วนร่วมทางการเมือง การ
บริหารอย่างจริงจัง

๔. การส่งเสริม พัฒนาและปรับปรุงในส่วนของการจัดเก็บรายได้ขององค์การบริหารส่วน
ตำบลเขาทะเลไม่เพียงพอต่อการบริหารงาน

๕. สถานที่ เครื่องมือ เครื่องใช้ ในการปฏิบัติงานไม่เพียงพอและไม่ทันสมัย

จากทั้งหมดที่กล่าวมาถือเป็นปัญหาสำคัญที่มีผลต่อการพัฒนาองค์กรปกครองส่วนท้องถิ่น
ดังนั้น จึงจำเป็นอย่างยิ่งที่ประชาชนจะต้องมีส่วนร่วมในการพัฒนาองค์กรปกครองส่วนท้องถิ่น และมีส่วนร่วม
ทางการเมืองการบริหารของท้องถิ่นเพื่อกำหนดทิศทางการบริหารงานด้านต่าง ๆ ให้เป็นไปตามความต้องการ
ของท้องถิ่น

ขอบเขตและปริมาณของปัญหา พื้นที่เป้าหมาย กลุ่มเป้าหมาย

ประชาชนในเขตองค์การบริหารส่วนตำบลเขาทะเล บางส่วนขาดความตระหนัก ความ
กระตือรือร้น ในการที่จะร่วมกิจกรรมทางการเมือง การบริหารงาน และการบำเพ็ญตนเพื่อประโยชน์ส่วนรวม
เช่น การประชาสังคม การเข้าร่วมประชุม อบรม การช่วยเหลือ ด้านกู้ชีพ กู้ภัย การอำนวยความสะดวกต่าง ๆ
สาเหตุมาจากประชาชนในพื้นที่ประกอบอาชีพการเกษตร ด้านการมีส่วนร่วมของประชาชนบกพร่อง ทำให้ไม่
ทราบความต้องการของประชาชนอย่างแท้จริง และการบริหารงานไม่บรรลุวัตถุประสงค์ ส่วนในด้านของการ
ปฏิบัติงาน ปฏิบัติหน้าที่ของบุคลากรในองค์การบริหารส่วนตำบลเขาทะเล บางส่วนยังขาดประสิทธิภาพในการ
ทำงาน อาจเนื่องมาจากข้อจำกัดของทรัพยากร ไม่ว่าจะเป็น เงิน คน หรือส่วนอื่น ขาดการส่งเสริมพัฒนาด้าน
พื้นฐานของการทำงาน ด้านอุปกรณ์เครื่องมือเครื่องใช้ขององค์การบริหารส่วนตำบลเขาทะเลไม่เพียงพอ
เนื่องจากงบประมาณในการจัดหามีจำกัด รายได้ขององค์การบริหารส่วนตำบลเขาทะเลมีอยู่อย่างจำกัด ซึ่งไม่
เพียงพอต่อการดำเนินงานพัฒนาต่าง ๆ เท่าที่ควร

การคาดการณ์แนวโน้มในอนาคต

องค์การบริหารส่วนตำบลเขาทะเล จัดให้มีการประชาสัมพันธ์ เผยแพร่ และส่งเสริมให้
ประชาชนมีความสนใจในการเมืองการบริหารโดยใช้สื่อต่าง ๆ ขององค์การบริหารส่วนตำบลเขาทะเล จัดอบรม
แกนนำในชุมชน/หมู่บ้าน และส่งเสริมให้ประชาชนมีส่วนร่วมทางการเมืองการบริหารโดยการจัดตั้งกลุ่ม
ตัวแทนของชุมชน/หมู่บ้านในด้านต่าง ๆ ส่วนในเรื่องบุคลากรขององค์การบริหารส่วนตำบลเขาทะเล จัดให้มี
การส่งเสริมพัฒนาระบบการทำงาน โดยการส่งอบรมอย่างต่อเนื่องเพื่อเพิ่มประสิทธิภาพและมีทัศนคติที่ดีใน
การทำงาน สร้างแรงจูงใจให้กับผู้ปฏิบัติงาน ทำให้มีขวัญและกำลังใจในการทำงาน และให้ทุกคนยึดถือ ปฏิบัติ
ตามหลัก ธรรมาภิบาลอย่างแท้จริง ส่วนด้านการพัฒนาการจัดเก็บรายได้ จัดให้มีการประชาสัมพันธ์เกี่ยวกับ
การชำระภาษี การต่อใบอนุญาตต่าง ๆ และการปฏิบัติตามข้อบัญญัติ การปรับปรุงด้านแผนที่ภาษีให้สามารถ
จัดเก็บได้อย่างเที่ยงยุติธรรมและครอบคลุมพื้นที่ทั้งหมด เร่งรัดการจัดเก็บให้ครบถ้วนตามกำหนดเวลา อีกทั้ง
ออกข้อบัญญัติเพื่อปรับปรุงอัตราการจัดเก็บให้ทันต่อสถานการณ์ปัจจุบันและเพียงพอต่อการดำเนินการ

๕. ด้านทรัพยากรธรรมชาติและสิ่งแวดล้อม

ด้านสิ่งแวดล้อมโดยรวมภายในเขตองค์การบริหารส่วนตำบลเขาทะเล ถือเป็นปัญหาสำคัญ
เช่น ปัญหาการจัดเก็บขยะ ปัญหาการขาดแคลนสวนสาธารณะเพื่อพักผ่อน เพื่อเป็นสถานที่ออกกำลังกาย และ
เพื่อเป็นปอดของชุมชน ซึ่งปัญหาด้านสิ่งแวดล้อมภายในเขตองค์การบริหารส่วนตำบลเขาทะเล ถือว่าไม่รุนแรง
มากนัก เพราะสภาพความเจริญเติบโตทางด้านเศรษฐกิจ เป็นไปอย่างค่อยเป็นค่อยไป และการขยายตัวของ
ชุมชนไม่มาก ทำให้ปัญหาด้านต่าง ๆ ไม่รุนแรง ปัญหาที่น่าจะเร่งด่วนก็น่าจะเป็น ปัญหาขยะ และที่ทิ้งขยะ

ขอบเขตและปริมาณของปัญหา พื้นที่เป้าหมาย กลุ่มเป้าหมาย

เนื่องจากประชาชนในเขตองค์การบริหารส่วนตำบลเขาทะเล มีพื้นที่เป็นแหล่งเกษตรกรรม การปลูก การดูแลผลผลิตทางการเกษตร ส่วนใหญ่ประชาชนยังพึ่งสารเคมีในการเพิ่มผลผลิตหรือทำลาย ศัตรูพืช จนทำให้ระบบนิเวศน์ ด้านทรัพยากรธรรมชาติและสิ่งแวดล้อม ถูกทำลาย ประชาชนยังไม่เล็งเห็น ความสำคัญของการอนุรักษ์ ปกป้องและดูแลเรื่องทรัพยากรธรรมชาติและสิ่งแวดล้อม

การคาดการณ์แนวโน้มในอนาคต

องค์การบริหารส่วนตำบลเขาทะเล จัดหาพื้นที่สาธารณะประโยชน์ในเขตองค์การบริหารส่วน ตำบลเขาทะเล เพื่อสร้างพื้นที่สีเขียว ลดปัญหาภาวะโลกร้อน และใช้พื้นที่ว่างเปล่าให้เกิดประโยชน์สูงสุด พร้อม ส่งเสริมและสนับสนุนการใช้ปุ๋ยชีวภาพ ลดปัญหาสารเคมีตกค้างในพืชผลทางการเกษตร และการปศุสัตว์ จัด โครงการ/กิจกรรม ให้ความรู้ ความเข้าใจ และสร้างจิตสำนึกในการอนุรักษ์ ปกป้องและดูแลเรื่อง ทรัพยากรธรรมชาติและสิ่งแวดล้อม

๔.๔.๒. ข้อเสนอแนะ ผลจากการพัฒนา

๑. ด้านเศรษฐกิจ

ควรส่งเสริมการพัฒนาให้มากขึ้น โดยนำแนวคิดปรัชญาเศรษฐกิจพอเพียงมาเป็นแนวคิดใน การพัฒนาด้านเศรษฐกิจของชุมชนด้วย เพื่อให้ชุมชนได้พึ่งพาตนเองมากขึ้น

๒. ด้านสังคม

ควรมีการพัฒนาศักยภาพด้านการจัดทำแผนงาน การจัดทำโครงการด้านการกีฬาต่อต้านยา เสพติดประจำหมู่บ้าน ด้านส่งเสริมอาชีพสตรีและกลุ่มแม่บ้าน การส่งเสริมสุขภาพ การป้องกันโรค และควรมี แผนงานหรือโครงการด้านการบำรุงรักษาสิ่งแวดล้อม การปลูกป่าชุมชน แผนชุดลอกแหล่งน้ำอุปโภคบริโภคใน ชุมชน โดยมีองค์กรปกครองส่วนท้องถิ่นเป็นพี่เลี้ยง ควรมีแนวทางในการพัฒนาการบำรุงรักษา ทรัพยากรธรรมชาติและสิ่งแวดล้อมและการปลูกป่าชุมชนให้สอดคล้องกับสภาพทางภูมิศาสตร์ ปัญหาด้าน สิ่งแวดล้อมของตำบลเขาทะเล แม้ยังไม่มีปัญหาผลกระทบด้านสิ่งแวดล้อมมากนัก แต่ก็ไม่ควรละเลยในเรื่องนี้ ควรมีแผนเฝ้าระวัง บำรุงรักษาสิ่งแวดล้อมและป่าชุมชนด้วย

๓. จำนวนโครงการที่หมู่บ้านเสนอมา มีมากกว่างบประมาณที่จัดสรรให้

ควรทำความเข้าใจ อธิบายถึงแหล่งที่มาของงบประมาณ ตลอดจนวิธีการจัดสรรงบประมาณ ให้ประชาชนทราบว่าทาง อบต. มีทรัพยากรที่จำกัดทางด้านงบประมาณ

๔. โครงการที่หมู่บ้านเสนอมาส่วนใหญ่เป็นด้านโครงสร้างพื้นฐาน

ซึ่งเสนอมาหลายโครงการ เช่น โครงการก่อสร้างถนน คสล. ต่างๆ ทำให้ไม่สามารถดำเนินการ ได้ทั้งหมด เนื่องจากงบประมาณมีไม่เพียงพอ คณะกรรมการพัฒนาท้องถิ่นและเจ้าหน้าที่ที่เกี่ยวข้องควรชี้แจง ทำความเข้าใจเกี่ยวกับงบประมาณที่จะสามารถดำเนินการได้ให้ประชาชนรับทราบ และให้เรียงลำดับ ความสำคัญของโครงการ ให้คำนึงถึงสภาพปัญหา ความจำเป็นเร่งด่วน เพื่อเสนอเฉพาะโครงการที่จำเป็น เร่งด่วนก่อน

๕. การดำเนินโครงการก่อสร้างหรือซ่อมแซมถนนลูกรังควรทำในช่วงฤดูแล้ง

เพราะหากดำเนินโครงการในช่วงฤดูฝน เทลูกรังลงไปพอฝนตกลูกรังที่เทก็ไหลเสียหาย

๖. การส่งข้อมูลประชาสัมพันธ์ต่างๆ

ให้หมู่บ้านติดประกาศตามบอร์ดประชาสัมพันธ์ของหมู่บ้าน ประชาชนในหมู่บ้านอาจไม่ทราบข้อมูลข่าวสารที่ประชาสัมพันธ์ได้อย่างทั่วถึง ซึ่งอาจเป็นเพราะประชาชนไม่มีเวลาที่จะอ่าน จึงขอให้ช่วยประสานผู้ใหญ่บ้าน กำนัน ประกาศตามหอกระจายข่าวหมู่บ้านในส่วนของแผนการดำเนินงานที่เกี่ยวข้องกับหมู่บ้านของตนด้วย